INVENTARIS VAN HET ARCHIEF VAN HET AMBACHT BLEISWIJK (1520) 1521 - 1810 (1813)

840-847. Rekeningen en inventarissen van nagelaten boedels, 1586 - 1691. 8 pakken
N.B.: Hiervan zijn door J. Heemskerk uit Voorburg in 1991 en 1992 transcripties en indices gemaakt.

840. 1586 - 1614.
841. 1632 - 1638.
842. 1638 - 1649.
843. 1650 - 1659.
844. 1657 - 1663.
845. 1664 - 1671.
846. 1671 - 1679.
847. 1680 - 1691.

Het Archief Ambacht Bleiswijk bevindt zich in het Stadsarchief Rotterdam
Toegangsnummer 1290

SAR
AAB inv. nr. 840 - 847

Transscriptie en indices
J. Heemskerk
Voorburg, 1991 - 1992

Verzorging digitale versie
H.N. Berghuis
Bleiswijk, juni 2008.
Herzien en gepubliceerd augustus 2020.

Dit document is afkomstig van www.hogenda.nl
Klik hier voor het totale register van Hogenda bronnen.

Inleiding

In het gemeentearchief Bleiswijk bevonden zich onder de inventarisnummers 87 en 87 a t/m f de *Rekeningen en inventarissen van nagelaten boedels, 1586 – 1691*.
In 1991 en 1992 maakte de heer J. Heemskerk, nu te Zoetermeer, van deze *Rekeningen en inventarissen* korte samenvattingen en voorzag deze van indexen. De computer werd door hem toen nog niet gebruikt. Op het Stadsarchief te Rotterdam is de papieren versie van deze boedelbeschrijvingen nog in te zien.
Tegenwoordig bevinden de *Rekeningen en inventarissen van nagelaten boedels, 1586 – 1691* zich in het Archief van het Ambacht Bleiswijk (AAB) onder de inventarisnummers 840 t/m 847 in het Stadsarchief Rotterdam.

De indexen zijn per inventarisnummer gemaakt; de gebruiker dient daarop verdacht te zijn. Mede daarom is bij elk der beschrijvingen het inventarisnummer toegevoegd.

De in de indexen genoteerde getallen verwijzen naar het aktenummer van het desbetreffende inventarisnummer.

Heemskerks beschrijvingen met zijn indexen leken mij waardevol genoeg er een digitale versie van te maken. In deze versie zijn door mij geen veranderingen aangebracht. Met dank aan de heer Heemskerk voor zijn inspanningen en zijn geduldige nalezing.

Op de website van HoFoDa zijn de scans te vinden van de kopiëren die toentertijd gemaakt zijn.

H.N. Berghuis,
Bleiswijk, augustus 2020.

INHOUDSOPGAVE

		bladzijde
840.	1586 – 1614	3
	Index op achternaam bij inv.nr. 840	15
	Index op voornaam bij inv.nr. 840	17
841.	1632 – 1638	22
	Index op achternaam bij inv.nr. 841	44
	Index op voornaam bij inv.nr. 841	49
842.	1638 – 1649	58
	Index op achternaam bij inv.nr. 842	78
	Index op voornaam bij inv.nr. 842	83
843.	1650 – 1659	90
	Index op achternaam bij inv.nr. 843	119
	Index op voornaam bij inv.nr. 843	126
844.	1657 – 1663	135
	Index op achternaam bij inv.nr. 844	161
	Index op voornaam bij inv.nr. 844	168
845.	1664 – 1671	177
	Index op achternaam bij inv.nr. 845	207
	Index op voornaam bij inv.nr. 845	214
	Index op topografische namen bij inv.nr. 845	223
846.	1671 – 1679	224
	Index op achternaam bij inv.nr. 846	243
	Index op voornaam bij inv.nr. 846	248
	Index op topografische namen bij inv.nr. 846	254
847.	1680 – 1691	255
	Index op achternaam bij inv.nr. 847	269
	Index op voornaam bij inv.nr. 847	273
	Index op topografische namen bij inv.nr. 847	278

Dit document is afkomstig van www.hogenda.nl

Klik hier voor het totale register van Hogenda bronnen.

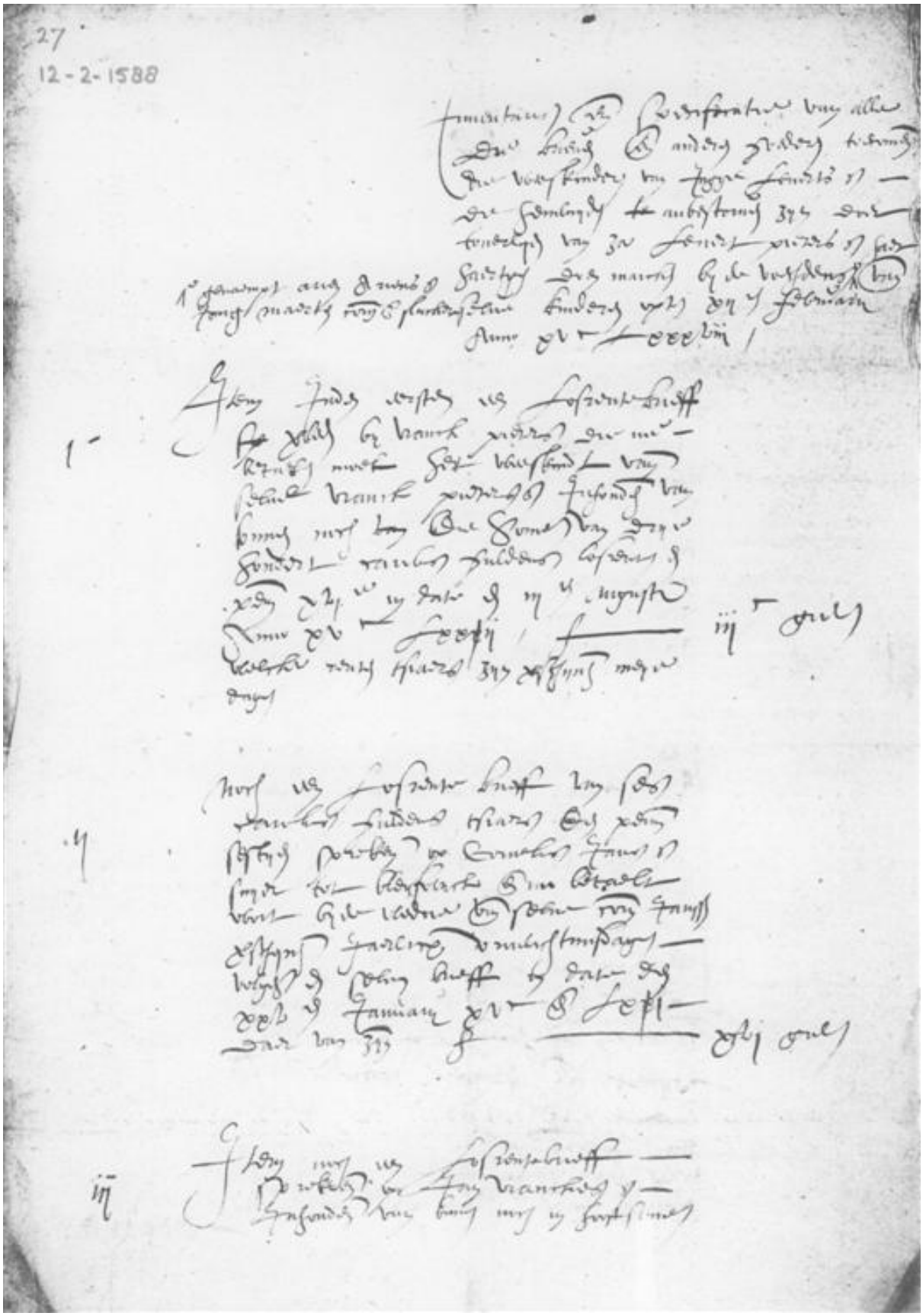

AAB 840, nummer 27, eerste blad

Dit document is afkomstig van www.hogenda.nl
Klik hier voor het totale register van Hogenda bronnen.

AAB 840, no. 1, d.d. 24.12.1603.
Staet van de goederen toecomende die weeskinderen van Govert Thonisz Smidt ende Leyntgen Ariensdr., die sy geerft hebben van z. Neeltgen Maertensdr., overleden huysvrouw van Thonis Pieters, ende woen. tot Bleyswyck, haer oude moye.
Up huyden, den xxiiijen Decembris Anno Sestyenhondert ende Drye, Soe hebben Die erfgenamen van z. Neeltgen Maertensdr. malcanderen reeckeninge ende bewys gedaen van alsulcke penningen als zy int gemeen mit malcanderen ontfangen hebben.

AAB 840, no. 2, d.d. 2.2.1607.
Specificatie opte State van de brieven ende obligatien toecomende Neeltgen Jansdr., achtergelaten weeskint van Jan Huygesz ende Ploentgen Jansdr., Dat het voors. weeskint thans ter tyt is competerende.
O.a. compt dat weeskint van Claes Jansz ende Cryn Jansz, zynen oomen, ter somme toe £ 37:10.

AAB 840, no. 3, d.d. 29.8.1607.
Inventaris van de Achtergelaten goederen van Thonis Cornelisz Zuylen z., doen maecken bij Cornelis Symontss als voecht van Claesge Symontsdr., zyn suster, weede wylen des vs. Thonis Corns Zuylen, ende Jan Cornss Zuylen, als voecht van de achtergelaten weeskinderen van Thonis Corns Zuylen.

AAB 840, no. 4, d.d. 10.1.1592.
Specificatie van de goederen van de Drije achtergelaeten weeskinderen van za. Claes Dircxs Hof die de voors. weeskinderen te boer ende Deel gevallen sijn van haere vaderlicke erffenis ende besterffenis.

AAB 840, no. 5, d.d. 25.1.1597.
Inventaris van alle de achtergelaeten goederen van z. Inggetgen Pieters, Doen maecken by Cornelis Cornelisz Wart, als voocht van Cors Jansz ende by de erfgenamen van z. Inggetge Pietersdr.
Up huyden heeft Cornelis Corneliss Waert, als voecht van Cors Janss, ten overstaen van Cornelis Willemss de Lange, bailiu ende Schoudt tot Bleyswyck, ter eenre,
Cornelis Thysz, Cornelis Cornelisz Broemer, Jan Corneliss Broemer, Jan Corsz ende Henrick Pietersz Mat, als voecht van Cornelis Corsz ende Magdalena Corsdr., alle tesamen kinderen ende erfgenamen van z. Inggetgen Pietersdr., ter andere zijde, met malcanderen schiftinge, scheydinge ende deelinge gedaen.

AAB 840, no. 6, d.d. 30.5.1597
Extract vuyt het vyerschaerboeck.
Schepenen wyssen voor vonnisse, Dat het bewijs ende De certificatien in rechten by den gedaechden vertoont, nyet starck ofte crachtich gewesen en is, maer Dat Louris Cornelisz, gedaichde, Den voors. Mees Pietersz opleggen zall De twee Jaeren huyers van de voors. Emmetgen, Sytgen ende Marritgen Lourisdrs., volgende den vuytspraicke van Schout ende Schepenen, ende Dat die zelve twee Jaeren huyers tot proffyte van de voors. weeskinderen vuytgesett zal worden, ofte ten minste, Dat Louris Cornelisz, gedaichde, den voors. Mees Pieterss, als voecht voornt., opleggen ende betaelen zall Die voors. weeskinderen har moederlicke erffenisse ende besterffenisse met het verloop van de renten vandyen tot dessen Dage toe verloepen ende verschenen, alvolgende den vuytcoopbrief Daer van zynde.

AAB 840, no. 7, d.d. 23.2.1602.
Up huyden heeft Mees Pieter Andriesz, als voecht van Emmetgen Lourisz, syn reeckeninge ende bewys gedaen Adriaen Ghillisz, als man ende voecht van de voors. Emmetge Lourisdr., ende Dat van de vs. Emmetge Lourisdrs moeders erffenisse ende besterffenisse met het verloop van de renten Daer op ende Die vs. Emmetge Lourisdr. bruytstuck Dar by gevoecht, is bevonden int slodt van desen, Dat den vs. Louris Cornelisz die vs. Adriaen Ghillisz, als man ende voecht van de vs. Emmetgen Lourisdr., van hare vs. moeders erffenisse bruytstuck ende verloop vandyen Schuldich blyft ter somme toe van 336 car. gld., 15 stuvers, als volgende ende blyckende by de vuijtcoopbrief dar van zynde, d.d. 1.5.1588.
Aldus gedaen, gehoert ende gesloeten Jnt Raethuys van Bleyswyck by Cornelis Willemsz de Lange, baliu ende Schoudt, Lenert Matheusz ende Henrick Cornelis Brants, als schepenen van

Dit document is afkomstig van www.hogenda.nl
Klik hier voor het totale register van Hogenda bronnen.

Bleyswyck, Ende beroerende ende nopende Die vyer andere weeskinderen als Sytgen, Marritgen, Tryntgen ende Aechgen Lourisdochteren har moeders erffenisse ende besterffenisse.

AAB 840, no. 8, d.d. 09.01.1598.
Inventaris van de achtergelaeten Landen ende goederen van z. Cors Janss, als van huys, erve, in- ende van vuytschulde die de vs. Cors Janss metterdoot ontruympt ende achtergelaeten heeft, Doen maecken by de kinderen ende erfgenamen van z. Cors Janss.
Up huyden bekennen Jan Corss, voer hem selven, Henrick Pieterss Mat, als voecht van Cornelis Corsz, geassisteert met Lenert Pietersz Mat, zyn broeder, ende Dat ten overstaen van Cornelis Willemss de Lange, bailiu ende Schoudt tot Bleyswyck, als oppervoecht van de vs. Cornelis Corss, Cornelis Thyss, Cornelis Corneliss Broemer, Jan Cornelisz de Jongen Broemer ende Willem Huybrechtsz, alle te samen kinderen ende erfgenamen van z. Cors Jansz met malcanderen int vruntschappe veraccordeert ende vereenicht te zyn ende met malcanderen schiftinge, scheydinge ende deelinge gedaen te hebben.

AAB 840, no. 9, d.d. 10.1.1598.
Inventaris van alle die achtergelaeten goederen van z. Jan Pietersz Bus, Doen maecken by Bethgen Huygendr., wedue van de vs. Jan Pieterss, met hare vocht, Ten versoecke van de erfgenamen van de voors. Jan Pieterss.
Up huyden, den lesten January 1598, Soe hebben Huych Thoniss, als voecht van Bethgen Huygendr., zyn moeder, lest wedue van z. Jan Pietersz Busch, geassisteert met Jan Henricxz Broertgen, ter eenre,
Ende Cornelis Pietersz, Arien Pouwelsz, als man ende voecht van IJda Pietersdr., ende Jasper Jansz, woenende binnen der stede van Rotterdam, als voecht van de zes achtergelaeten weeskinderen van z. Marritgen Pietersdr., al tesamen erfgenamen van z. Jan Pieterss Busch voors., ter andere zyde, met malcanderen een grontcavelinge ende lotinge van twee huysen, erven ende van seeckere perceelen van landen gedaen, die den vs. Jan Pieterss Busch z. achtergelaeten heeft.

AAB 840, no. 10, ongedateerd.
Specificatie ofte staet van alle den brieven, obligatien ende andere incompst Die de Drye achtergelaeten weeskinderen van z. Claes Dircxsz Hoff tsamen zyn competerende.

AAB 840, no. 11, d.d. 4.4.1598.
Up huyden heeft Dirck Jacobss Roos, als voecht van Leyn Willemsz, weeskint van Tryntgen Jacobsdr., Daer vader off is Willem Leijnen, zyn Reckeninge gedaen.

AAB 840, no. 12, d.d. 9.12.1598.
Memorye wat penn. Pieter Cornelisz, Secretaris, aen de Leste Reeckeninge, die hy gedaen heeft van de weeskinderen van z. Claes Dircxss Hoff.

AAB 840, no. 13, d.d. 13.04.1598
Up huyden heeft Huybrecht Arienss als voecht van Bastiaen Henrickxsz, achtergelaeten weeskindt van z. Inggetgen Lenertsdr., ter presentie ende int byweesen van Henrick Bastiaenss, vader vant vs. weeskint, ende ter presentie van Pieter Bastiaenss, zijn Reeckening, bewys ende Reliqua, gedaen van alle zyn ontfanck ende vuytgeef van het vs. weeskints portie, van zyn ontfanck van zyn brieven ende lanthuyeren, tgunt hem van zyn z. moeder Inggetgen Lenertsdr. anbestorven is.

AAB 840, no. 14, d.d. 26.02.1604
Up huyden hebben Pieter Jansz Cley ende Huybrecht Maertsz, als voechdens van Hilletgen Lenertsdr., achtergelaten weeskint van z. Claesgen Gerritsdr., ten overstaen van den Schoudt ende Schepenen hyer onder genomineert ende geteyckent, har reeckeninge ende bewys gedaen.

AAB 840, no. 15, d.d. 6.11.1588.
Up huyden heeft Lenert Janss, achtergelaeten kindt van Jan Lenertss, aen Schoudt ende Schepenen hyer onder geteyckent, versocht, Dat hy zyn eygen voecht van nue voertaen soude wesen, omme zyn eygen goederen te Regyeren ende Dat Willem Lenertss Scheepmaicker, zyn voecht, Daer van ontlast ende ontslagen soude wesen.

Dit document is afkomstig van www.hogenda.nl
Klik hier voor het totale register van Hogenda bronnen.

AAB 840, no. 16, d.d. 23.03.1602
Up huyden heeft Huybrecht Adriaensz, als voecht van Bastiaen Henricxz, achtergelaeten weeskindt van z. Inggetgen Lenertsdr., ter presentie ende int bywesen van Henrick Bastiaensz, vader vant vs. weeskint, ende int bywesen van Floris Gerritss ende ten overstaen ende int bywesen van Cornelis Willemss de Lange, baliu ende Schoudt tot Bleyswyck, Lenert Matheusz ende Lenert Andriesz, als Schepenen, zyn reeckeninge ende bewys vant voors. weeskints goederen gedaen, tgunt hem van zyn moeder, Inggetgen Lenertsdr., ende Marritgen Ariensdr., zyn bestemoeder, anbestorven is.

AAB 840, no. 17, d.d. 07.05.1601
Up huyden hebben Eeuwout Jacobss ende Huybrecht Maertss, voechdens van Vranck Arienss, achtergelaeten weeskindt van z. Arien Vranckesz, Ten overstaen van de Schoudt ende Schepenen, hyer onder geteykent, haer reeckeninge ende bewys gedaen van alle het voors. weeskints goederen.

AAB 840, no. 18, d.d. 07.05.1601
Up huyden hebben Pieter Janss ende Huybrecht Maertsz, voechdens van Hilletge Lenertsdr., achtergelaeten weeskint van z. Claesgen Gerritsdr., ten overstaen van de Schoudt ende Schepenen, hyer ondergeteyckent, haer Reeckeninge ende bewys gedaen van alle het voors. weeskints goederen.

AAB 840, no. 19, d.d. 06.03.1601
Wy, Huybrecht Maertensz, als voecht van Geertgen Gerritsdr., ende Jan Joppesz, als voecht van de weeskinderen van z. Pieter Corstiaensz., bekennen ende belyden mits desen wel ende Doechtelicken schuldich te wesen Vranck Ariensz, achtergelaten weeskindt van z. Arien Vranckesz, ende Hilletge Lenertsdr., achtergelaeten weeskindt van z. Lenert Jansz Klinckert, ofte den thoonder van desen Die Somme van vyftich carolus guldens, achtyen stuvers ende een blanck ter cause van z. Marritgen Vranckendrs clederen, van welcke voors. some ontfangen zal Vranck Ariensz Drye deelen ende Hilletgen Lenertsdr., voornt., het vyerde deel.

AAB 840, no. 20, d.d. 11.6.1603.
Reeckeninghe, Bewys ende Reliqua, gedaen by Jan Heyndericxss Broertgen, van alle handelinge, enderwindt ende administratie Sulcx hy gehadt heeft van de goederen van Maritgen Jansdr., Achtergelaten dochtere van Salige Jan Heyndericxz Hapering.

AAB 840, no. 21, d.d. 10.1.1596.
Specificatie ofte staet van de besegelde brieven ende obligatien, toecomende Marritgen Melisdr., achtergelaeten weeskint van Melis Martenss, Doen maecken by Dirck Martensz, als voecht van de voors. Marritgen Melisdr.

AAB 840, no. 22, d.d. 12.02.1600
Up huyden heeft Huybrecht Ariensz, als voecht van Bastiaen Henrickxz, achtergelaeten weeskindt van z. Inggetgen Leend(..), ter presentie ende int bywesen van Henrick Bastiaensz, vayder vant voors. weeskindt, ende ten overstaen van den Schoudt ende Schepenen, hyer ondergeteyckent, zyn reeckeninge, bewys ende reliqua gedaen van alle zyn handelinge, administratie van het voors. weeskindts goederen, tgundt hem van zyn moeder, Inggetgen Lenertsdr., anbestorven is.

AAB 840, no. 23, d.d. 9.1.1603.
Up huyden is by den Schoudt, Schepenen, hyer genomineert ende geteyckent, Die goederen van Neeltgen Cornelisdr., achtergelaeten weeskindt van z. Cornelis Govertsz., overgeleyt.

AAB 840, no. 24, d.d. 7.1.1607.
Up huyden heeft Cornelis Jan Vranckez, woenende tot Sevenhuyssen, als voecht van de weeskinderen van Plonis Cornelisz Hartgen, zyn reeckeninge ende bewys gedaen van alsulcke Drye hondert zeven ende tachtich carolus guldens ende thyen stuvers, als Cornelis Jansz ontfangen hadde vuyt een custingbrief, toecomende Lysbrecht Ariensdr., wede. v. Plonis Corns Hartgen, voor de eene helf, ende Die weeskinderen van de voors. Plonis Cornelisz tsamen voor de ander helf, sprekende op Aert Simonsz, buyerman tot Waverveen.

Dit document is afkomstig van www.hogenda.nl
Klik hier voor het totale register van Hogenda bronnen.

AAB 840, no. 25, d.d. 21.6.1598.
Up huyden hebben Henrick Claesz ende Arien Gerritsz, beyde als voechdens van Martejntgen Maertensdr., Achtergelaeten weeskindt van z. Maerten Boenen, haer reeckening, bewys ende Reliqua gedaen van het voors. weeskints goederen, ende Dat gedaen ter presentie ende int bywesen ende ten overstaen van Cornelis Willemsz de Lange, bailiu ende Schoudt tot Bleyswyck, Jop Maertsz ende Claes Corneliszoon, als Schepenen.

AAB 840, no. 26, d.d. 20.10.1605.
Specificatie ofte Staet van de brieven ende obligatien, toecomende Die drye achtergelaten weeskinderen van z. Claes Ariensz ende Aeltge Claesdr., die op huyden den XXe octobris 1605 by de voechdens, Schoudt ende Schepenen, hyer ondergeteijckent, van malcanderen geleyt ende gecavelt zyn.

AAB 840, no. 27, d.d. 12.2.1588.
Inventaris ende specificatie van alle Die brieven ende andere goederen, toecomende die weeskinderen van Ingge Lenertss, Die hemluyden anbestorven zyn Doer toverlyden van za. Lenert Pieterss Haertgen, Doen maicken by de voechdens, genaempt Arien Arienss ende Jong Maerten Cornz Slucker, van de selve kinderen.

AAB 840, no. 28, d.d. 10.1.1604.
Staet van de boelceele van de erfgen. van Adriaen Meesz ende Leentge Jacobsdr., Die de voors. erfgen. onder haer sevenen moeten Deelen, bedragende acht hondert drye ende tsestich carolus guldens xviij stuvers.
Mees Henryxz voor Maritgen Ariens verschoten ofte van consultatie gelt gegeven 2 gld. 18 st.

In AAB 840, no. 28 tussenliggend blad, d.d. 31.10.1603:
Wij Ondergess. bekennen Ontfangen te hebben ons solarius van Aerien Lenertss, als voecht van t weeskindt van Leentgen Aeriensdr. ende Arys Foppen, te weeten tzalierius van Schoudt ende Schepenen tgundt zy verdient hebben op de grondtcavelinge van Landen tusschen t voors. weeskindt ende Maritgen Aeriensdr. ende haeren kinderen de schoudt xxv st. ende Aerien Crynen voor hem selven voor Jan van Alphen ende Aerien Corn. Broer, elcx xij st. facidt.

AAB 840, no. 29, d.d. 26.6.1603.
Specificatie ofte staet van de besegelde brieven, obligatien, Die de weeskinderen van z. Jasper Cornz zyn competerende van svaders zyde, berustende onder Cornelis Cornelisz Broer, als voecht van de voors. weeskinderen, ende zyn Die zelve op ten XXVJen Juny Anno xvjC Drye by de voors. voechdens Cornelis Jasps., Jan Cornelis, als man en voecht van Volckge Jaspersdr., ter presentie van de Schout ende Schepenen, hyer onder geteyckent, van malcanderen geleyt ende gedeelt.
In den eersten compt Die voorscreven weeskinderen een custingbrief, sprekende op Aelbrecht Dirckxz Cock ende Arien Aelbrechtss Cock, Inhoudende noch als reste Die Somme van Drye hondert carolus gulden.
An Dese voors. iijC gul. zyn angevallen Die drye Jonge weeskinderen van z. Jasper Cornelisz als Jan Jaspersz, Marritgen ende Tryntgen Jaspersdr.
Up huyden bekennen Cornelis Jasperss, voor syn selven, Jan Cornelisz, als man ende voecht van Volckgen Jaspersdr., ter eenre,
ende Cornelis Cornelisz Broer, als voecht, met Dirck Aelbrechtsz ende Dirck Lenert Joriss, van de drye Jonge achtergelaeten weeskinderen van z. Jasper Cornelisz, ende dat ten overstaen ende met believen, consent ende in presentie van Pieter Goessenss Hoflant, bailiu ende Schoudt tot Bleyswyck, Jop Martsz ende Adriaen Crynesz, als Schepenen aldaer, ter andere zyde, Dese deelinge van de voors. brieven ende obligatien in een blinde Lootinge met malcanderen gedaen te hebben.

AAB 840, no. 30, d.d. 07-09-1607.
Inventaris gedaen maken by ende van wegen d'erffgenamen van z. Willemtge Joosten, wede wijlen Pr. Corneliss, ende dat van wegen als voiren vant huys, erff, landen, wt ende inschulde die d'voors. erffgenamen In Derthien deelen hebben gedeelt ofte noch gemeen ende ongedeelt zyn.
Memorie:
Adriaen Adriaenss, tot Leyden, heeft ontfangen t welck hy onder hem is houdende ende wederomme wtreycken moet aen de twee dochterkens van zyn broeder Ingge Aerienss, de Summa

Dit document is afkomstig van www.hogenda.nl
Klik hier voor het totale register van Hogenda bronnen.

van Ses ende twintich guld. twaelff stuvers 1 bl., t welck de voors. kinderen compt als haer portie ende erffenis van Willemtge Joosten, haer bj Testamendt gemaect.
Den voors. Adriaen noch Ontfanghen ende onder hem Js houdende veertich ca. guld., t welck hy wtreycken moet de kinderen van Lenert Arienss Buyck, geprocreert by Maritge Ariensdr., haer aenbestorven by Testament als voeren, xL £.

AAB 840, no. 31, d.d. .5.1607.
Inventaris van alle die achtergelaten goederen van z. Willemtgen Joosten, wede wylen Pieter Cornsz, ende dat van wegen d'erffgenamen gemaeckt, te weten van huys, erffve, Landen, roerende ende onroerende goederen, in- ende wtschulde, die de erffgen. van de voors. Willemtgen noch onder hunluyden gemeen ende ongedeelt hebben Leggende.
Noch dese navolgende specien bevonden in een knoppeldoecxken:
Noch drie rocx met een lyffken met een klit, noch twee oude lyffkens, twee paer koussen met twee paer toffelen, een schort met een stroohoet.
Dit selve is toegeseyt Ariaentgen Ariens, dat op haer dootbedde begeerde haer moder.

AAB 840, no. 32, d.d. 21.9.1607.
Memorie van de ordonnantie, gemaect van de Landen van Willemtgen Joosten z.m. Gedaen ter presentie van den Schoudt, Adriaen Cryness ende Adriaen Prss Verburch, Schepenen tot Bleyswyck.
Een huys, erffve ende Schuyer daerop staende en het Achter Affsche stuck lants, Staende ende gelegen binnen Bleyswyck In de Hoeffsche polder is aengevallen de kinderen van Maritge Arienss ende Adriaen Adriaens, van Leyden, met Abraham Lístighen.
Een Stucke Lants an de Noortzyde van de vs. woninghe, genaempt "De Bogaertcamp", is angevallen Jan den Decker.
"De Noirtcamp" voir aff is angevallen de kinderen van Pr. Arienss Piertoom ende Corns Arienss Bouman met zyn kinderen.
Een perthye lants, leggende in Segwaert, groot met zijn water elff hont lants, is angevallen Abraham Aríenss Listighen, Adriaen Adriaenss, tot Leyden, voor een derthienden paert.

AAB 840, no. 33, ongedateerd.
Memorie van de metinghe, gedaen van de woning ende Landen van Willem Joosten z.m.

AAB 840, no. 34, d.d. 28.02.1608.
Inventaris gedaen maecken by Maritge Cornsdr., van alle de goederen, geen wtbesondert, Oick wt- ende Inschulde, zulcx Mees Pieter Andriess, haeren man s.g., metter doot geruympt ende achtergelaten heeft.
Cornelis Arienss Listighen, als man ende voecht van Sytge Meesdr., heeft ten huywel. gehadt, t gundt hy wederomme in desen boel moet inbrengen, aen gelde 228 gld. ende an huysraet 18 gld.

AAB 840, no. 35, d.d. .06.1608.
Inventaris gedaen maecken by Engel Henricxs, wednr., van alle de goederen, roerende ende onroerende, geen wtbesondert, oick wt- ende Inschulde, zulcx Neeltgen Ariens, zyn overledene huysvrou, metterdoot ontruijmpt ende achtergelaten heeft.

AAB 840, no. 36, d.d. 14.02.1608.
Inventaris gedaen Maecken bij ende vanwegen Angenietge Cornelisdr., wede. wylen Adriaen Corneliss Broer, van alle de roerende ende onroerende goederen, achtergelaten bydt sterven van den Adriaen Cornss, Oick soo van brieven, Obligatien, actien, Crediten, In- ende wtschulde, nyet wtbes., ende dit alles na haere beste wetenschap.

AAB 840, no. 37, d.d. 07.11.1612.
Inventaris gedaen maken by ende van wegen Tryntgen Jaspersdr., lest weede wylen Huybrecht Lenerts Cranenburch, van alle soodanige roerende, onroerende goederen, actien, crediten, gout, silver, gemundt ende ongemunt, sulcx d'voors. Huyb. Lenerts metterdoot ontruympt ende achtergelaten heeft, geen goederen uytbesondert.

Dit document is afkomstig van www.hogenda.nl
Klik hier voor het totale register van Hogenda bronnen.

AAB 840, no. 38, d.d. 27.08.1612.
Inventaris gedaen maken by ende van wegen Maritge Huygendr., Lest wede wylen Dirck Arienss Cock s.g., van alle sodanighe goederen, soo roerende, onroerende, als uyt- ende Inschulde, sulcx d'voors. Dirck Arienss s.g. metterdoot ontruympt ende achtergelaten heeft, geen uytbesondert.

AAB 840, no. 39, d.d. 04.04.1613.
Inventaris gedaen maecken by ende van wegen Huyb. Pouwelss, weesnaer ende boelhouder wylen Maritgen Arienss s.g., van alle sodanige roerende, onroerende goederen, crediten, gout, silver, gemundt ende ongemundt, nyet uytbesondert.
Op huyden bekennen Huyb. Pouwelss, weesnr. ende boelhouder voornt., voor sich selven voor d'een helfte, ter eenre,
Jonge Jan Janss van Alphen, als voecht van Ploentge Rochus, een dochter van Maritgen Arienss, zynde eene handt, Matheus Bastiaenss, als voecht van de twee onmondige weeskinderen van Maritgen Rochus s.g., zynder d'ander hant, geassisteert met Jan Janss Jongen Overrynder, vader der voors kinderen, alle erffgen. van de voors. Maritge Ariensdr., voor d'ander helfte, D'welcke bekenden elcx in der qualite voornt., ten overstaen van Grt. Prss. Hofflant, bailliu ende Schout, Adriaen Aelb. Cock ende Cryn Janss Boenefaes, Schepenen tot Bleyswyck, ende int bywesen ende consent van Jan Arienss Pannevis, oom ende out-oom van de voors erffgenamen, mitsgrs. Mees Cornss Dirckswager, naeste gebuyer van de boelhouder, metten anderen gedeelt ende gegrontcavelt te zyn van alle de goederen In de Inventaris geroert ende sulcx d'voorn. Maritgen Arienss s.g. metterdoot ontruympt ende achtergelaeten heeft.

AAB 840, no. 40, d.d. 10.03.1612.
Inventaris gedaen maecken by ende van wegen Corns Jansz Broer, als voecht van Maritgen Grtsdr., weede wylen Pieter Goossenss Hofflant, in syn leven bailliu ende Schoudt In deser ambachte ende heerlicheyt Bleyswyck, voor d eene helft,
Grt. Prss Hofflant, Jegenwoordich bailliu ende Schoudt der voors. plaetse, voor hem selven, Adriaen Andriess Hartevelt, bode, als man ende voecht van Hillegont Prsdr., Ende Pieter Maertss, tot 7huysen, als voecht van de achtergelaten onmondige weeskinderen van de voorn. Pr. Goossenss Hofflant, ter ander syde, voor d'ander helfte, van alle sodanighe Incompste ende schulde, sulcx hy, Pr. Goossenss, tot op huyden metterdoot ontruympt ende achtergelaten heeft, geen wtbest.
Gedaen ten overstaen van Adriaen Crynen ende Andries Dircxs, Schepenen der voors. heerlicheyt.

AAB 840, no. 41, d.d. 1586.
Memorye van den Incompst vant achtergelaeten weeskint van za. Vranck Pietersz.

AAB 840, no. 42, d.d. 1611.
Inventaris gedaen maecken by Cornelis Corneliss Pronck, weesnaer wylen Ariaentgen Corns Schouten, van alle Sodanighe onroerende ende roerende goederen, in- ende wtschulde, als d'voors. Ariaentge metterdoot ontruympt ende achtergelate heeft sulcx als volcht.
Comp. Corns Cornss Pronck, geassisteert met Adriaen van Coppelle, ter eenre,
Pr. Corns Schouten, als voecht van Corns. Schouten den Doeven, ende Bouwen Doenss, als broder ende bloetvoecht van Rusgen Doen, den voors. Corns den Doeven, d'selve Pr. Schouten, als voecht van Reymtge ende Ariaentge Jansdochteren, Corns. Prs Brammer voor sich selven, Jan Lenertss Flodder, als man en voecht van Tryntge Jans, Willem Claess Jonge Borst, als man ende voecht van Maritge Jansdr., Willem Arienss, man en voecht van Annitge Jansdr., ter andere syde, Ende bekende sy comparanten eendrachtel. in alder minne ende vruntschap gedeelt ende veraccordeert te syn.

AAB 840, no. 43, d.d. 15.06.1611.
Inventaris gedaen maken by ende van wegen Claesgen Symontsdr., Lest weede. wijlen Corns Dirck Aelbrechtss, van alle sodanighe Roerende, onroerende, wt- ende Inschulde, als haeren overleden man, voornt., metterdoot ontruympt ende achtergelaten heeft.

AAB 840, no. 44, d.d. 1608.
Inventaris gedaen maecken by Diewertgen Ariensdr. van alle die roerende ende onroerende goederen, geene wtbesondert, In- ende uytschulde, achtergelaten by Adriaen Frans s.g., die den selven met der doot heeft ontruijmpt.

Dit document is afkomstig van www.hogenda.nl
Klik hier voor het totale register van Hogenda bronnen.

AAB 840, no. 45, d.d. 22.11.1612.
Up huyden heeft de wede van zg. Aerien Louwez, geassisteert met haer gecoren voocht In deesen, Willem Wmss van Soetermeer, Jegens haer kinderen, te weten, Claes Aeriensz, Jan Aeriensz, Jan Jansz. Hunnich, als man ende voocht van Maertgen Aeriens, ende Pr. Dircxss Huysman, als man ende voocht van Grietgen Aeriensdr., deelingh van de woningh ende landen gedaen gel. als Adriaen Louwen voors. metterdoot ontruympt ende achtergelaten heeft.

AAB 840, no. 46, d.d. 3.11.1612.
Inventaris gedaen maecken by ende van wegen Inggetgen Romersdr., weede wylen Lenert Dircxss Wijs, van alle sodanige roerende, onroerende goederen, actien, crediten, gout, silver, gemunt ende ongemunt, sulcx d' voors. Lenert Dircxs met doot ontruympt ende achtergelaeten heeft, geen uytbesondert.
Op huyden hebben Corns, Tonis, Pr. ende Dirck Lenertss, voor haer selven, den Schoudt ende gerechte onderg., van wegen Maritge Lenerts ende de twee weeskinderen van Romer Lenertss, metten anderen gedeelt de somme van 505 gld., 4 stuvers.

AAB 840, no. 47, d.d. 1612.
Incompsten ende schulde van den boedel van Huyb. Cranenb.

AAB 840, no. 48, d.d. 25.6.1611.
Memorie van den Incompst en schulde van den boedel van Claesgen Symonts.

Reyselgen, out 15 jr.;	over 3 Jaeren	250 gld es ree	208. 8. 8
Corns Thonis, out 12 jr.;	over 6 Jaeren	250 gld es ree	173.15. 5
Jan Thonis, out 10 jr.;	over 8 Jaeren	250 gld es ree	153.16. 7
Symon Thonis, out 6 jr.;	over 12 Jaeren	250 gld es ree	120.15. 9
			656.15.13

AAB 840, no. 49, ongedateerd.
Specificatie end tgunt Annetge Florisdochter, voer Corn. Corns, haer soen, betaelt heeft en haer doechdel. schuldich is, hyernae verhaelt, of tgunt hy deser naevolg. personen schuldich es.

AAB 840, no. 50, d.d. 1610.
Inventaris gedaen maecken by ende van wegen Jan Henricxss Broertgen, weesnaer wylen Annitgen Huygendr. s.g., van alle Sodanige goederen, roerende ende onroerende, als d' selve Annitgen Huygen metterdoot onruympt ende achtergelaten heeft, Sulcx als hyer na volgen zal.

AAB 840, no. 51, d.d. 15.7.1609.
Specificatie van de cleederen die Hans Michielss van Thoocht vuyt Brabant alhyer tot Bleyswyck gelicht heeft, gecoemen van Nelletge Gillisdr. z.m., alhyer ten huyse van Dirck Crynen overleden ende gestorven.

AAB 840, no. 52, d.d. 1610.
Inventaris gedaen maecken by ende van wegen Aeltgen Andriess, weede wylen Cornelis Roelants Glaesmaker s.g., van alle sodanige roerende ende onroerende goederen, In- ende wtschulde als d' voors. Corneles Roelants metterdoot ontruympt ende achtergelaten heeft.

AAB 840, no. 53, d.d. 6.5.1610.
Inventaris gedaen maecken by ende van wegen Maritgen Lenertsdr., weede wylen Pr. Jacobss Arlen, van alle Sodanighe roerende ende onroerende goederen, wt- ende Inschulde als d' voors. Pr. Jacobss metter doot ontruympt ende Achtergelaten heeft.

AAB 840, no. 54, d.d. 29.8.1608.
Inventaris gedaen maecken by ende van wegen Adriaentge Prsdr., weede ende boelhouster van Commer Cornss, geassisteert met haren broder ende voecht, Pieter Prss, ende Jan Wms van Zuylen, van alle die goederen, soo roerende ende onroerende, wt- ende Inschulde, geen wtbest. die byt overlyden van den voors. Commer Cornss zijn achtergelaten.

Dit document is afkomstig van www.hogenda.nl
Klik hier voor het totale register van Hogenda bronnen.

AAB 840, no. 55, d.d. 29.11.1609.
Inventaris van de goederen bevonden by Schoudt ende Ambachtsbewrs. van Bleyswyck ten huyse Maete Nelen.

AAB 840, no. 56, d.d. .2.1608.
Inventaris gedaen maecken bij ende van wegen Jannetgen Willemsdr. ende d' erffgen., weede wylen Pieter Cornsz, Secrets. in zyn leven alhyer In den Ambachte ende heerlicheyt van Bleyswyck, van alle de roerende ende onroerende goederen, achtergelaten by t' sterven van den vs. Pieter Cornss, Secrets. z.g., Oick soo van brieven, Obligatien, actien ende crediten, In- ende wtschulde, nyet wtbesrt., dat na de vs. weede haere beste wetenschap.
Memorie:
Maritgen Prs zal wtten gemeenen boedel hebben een eerel. swarten beuijen, een eerel. paerschen rock, een beste schortecleet ende een wercke daechs lyffgen al eerel. na haeren staet tot genouging ende goetkenning van de vs. gerechte.
De dr. Trijntgen mede zal hebben ende genieten als vooren haere suster Maritge.
De kinderen vs. met haer broder zullen daer tegen genieten alle de tacken ofte rommelinge die Jegenwoordich Jnt cleyne schuyertgen leyt.

In AAB 840, no. 56 tussenliggend blad, d.d. 17.9.1607:
Inventaris gedaen maken by de weede ende de voechdens van de kinderen van Pr. Corns, Secrets., z.m., ten overstaen van den Schoudt ende Schepenen hier ondergeteyckent van alle het gelt bevonden ten huysse van de vs. Secrets. z.m., ten comptoire aldaer.

AAB 840, no. 57, d.d. 26.12.1610.
Inventaris ofte specie vant gelt gecomen van Maritgen Nelen, Rasende ofte Innocente vrou, t welck in een mandetgen in de Ambachtskist van Bleyswyck gelegen heeft, Ende Bij Willem Anthonisz ende Jan Henricxss Broer, Ambachtsbewrs. der vs. plaetse, In hande van Henrick Wouterss van Swieten, Lodewyck Prss. Leeu, diaconen ende Thijmon ende Adriaen Lenert Grts., H. Geestarmen bedienaers tot Bleyswyc voornt., getelt.

AAB 840, no. 58, d.d. 14.3.1608.
Inventaris gedaen maecken by ende van wegen Pr. Franss Breetvelt, als wewenaer ende boelhouwer van Maritgen Jansdr. z.m., zulcx zy die metter doot ontruijmt ende achtergelaten heeft, Soe van vuyt- als Incommende schulde.
In den eersten een huys, erff, barch met twee schuyeren daer op staende met potinge, plantinge, aert ende nagelvast met omtrent acht morgen Lant daer achter aen leggende is gevallen aen Pr. Franss Breetvelt.
Alle dese navollgende percelen van Landen zijn te loote gevallen de vyer weeskinderen van Maritgen Jansdr., te weten Dirck Jacobss, Jan Jacobss, Lenert Dirxss, als man en voocht van Annetge Jacobs, ende Cryntgen Prsdr.

AAB 840, no. 59, ongedateerd.
Specificatie van den Jncompst van Arien Vranckesz.

AAB 840, no. 60, d.d. 19.9.1614.
Inventaris gedaen maken by ende van wegen Jan Jacobss, weduenaer ende boelhouder wylen Neeltge Bastiaensdr. s.g., wonende tot Bleyswyck, van alle sodanige Roerende ende onroerende goederen, Jn- ende uytschulde, Actien, crediten, gout, silver, gemundt ende ongemundt, als d' voors. Neeltgen Bastiaensdr. metterdoot ontruympt ende achter gelaten heeft, geen uytbesondert.
Alsoo Jan Jacobsz, weduenaer ende boelhouder van Neeltgen Sebastiaensdr., zyne overleden huysvrou S., geassisteert met Jan Jansz van Alphen, Pieter Bastiaens ende meer andere vrunden, mitsgrs. Davidt Coornwinder, Secretaris tot Berckel, ter eenre, Ende Corns. Anthonisz met Jacob Jacobsz, beyde wonende aen de Sweth, als Oomen ende voechden van des selffs Neeltgen Sebastiaenen weeskint, met namen Neeltge Jansdr., geassisteert met eenige van zyne naeste vrunden, den Schoudt van Bleyswyck, als oppervoecht van alle onmondige in syne Jurisdictie, ende Jan Govertsz Bacx, Secretarius tot Overschie, ter andere zyden, op ten Ve Septembris Lestleden ten huyse van den voorn. Jan Jacobs vergadert syn geweest omme te spreken van uytcoop over des voorschreve weeskints moederlicke Erffenis ende besterffenis, etc.

Dit document is afkomstig van www.hogenda.nl
Klik hier voor het totale register van Hogenda bronnen.

AAB 840, no. 61.
(Blad in rechterbovenhoek vergaan).
..... van den ..... van Saliger Jan Willemss Suijlen.
5.12.1615 Meerder vuytgegeven dan ontfangen de some van ses hondertnegen guldens, elff stuvers, een blanck, welcke peg. de wede voor d' een helfte ende de kinderen voor dander helfte, elcx In een Reeckeninge hebben verantwoordt aen den Rendant. Actum aldus. Dese Reeckening gepasseert ten huyse van den bailliu, ter presentie van Huych Willemss, als voemen van Willem Dircxs, die getrout heeft Neeltgen Pietersdr., mitsgrs Pieter Prss ende Maerten Pieterss, haer broeders, Jan Corneliss Suylen, Jan Lenerts Meijn ende Dirck Lenerts de Hooch, als voochden ende van wegen die weeskinderen.
Reeckeninge (..... blad weg) bij Adriaen Corneliss van Cappelle van soodanige goederen als de weeskinderen Int perticulyer aengaende is, sulcx hij gehadt heeft van de selve ende nu verantwoort heeft aen Jan Corneless Suylen, die voocht van de voors. weeskinderen van saliger Jan Willemss Suylen is.
5.12.1615 Vereffent den Ontfancg Jegens den vuytgeeff blijft meerder ontfangen dan vuytgegeven die somma van twehondert twe ende tnegentich guldens, sestien stuvers, thien pegn., welcke pegn. den Rendant sal verantwoorden. Actum. Aldus gepasseert ten overstaen van Gerret Hofflant, bailliu, Adriaen Crijnen ende Adriaen Maertenss van der Molen, Schepenen tot Bleyswijck, Int bywesen van Jan Corneles Suijlen, Jan Leen Meijnen, Dirck Lenertss de Hooch, Neeltgen Prs, moeder van de weeskinderen, met Pieter Prss. en Maerten Prss, hare broeders.

AAB 840, no. 62, d.d. 15.7.1613.
Inventaris van Sodanige Incompste als de wede ende erffgenamen van Saliger Jan Pieterss noch gemeen sijn hebbende, t gundt by op- abprobatie aen twee deelen hebben gestelt ofte anders als volcht.
Op huyden hebben Annitge Prsdr., wede wylen Jan Prss Brammer s.g., geassisteert met Mees Janss, haeren soon Ende voecht, voor d' een helft, ter eenre, Corns Janss Brammer, voor sich selve, Jan Lenertss Bleycker, als man ende voecht van Tryntgen Janss, Willem Claess jonge Borst, als man ende voecht van Marritgen Jansdr., Corns. Cornss. van der Back, als actie ende transport hebbende van Willem Arienss Mous, die man ende voecht is van Annitgen Jansdr., Jan Arien Lenert, als man ende voecht van Reymgen Jansdr., Ende Pr. Prss. Brammer, als oom ende voecht van Ariaentgen Jansdr., vervangende Prs. Cornss Schout, voor d' ander helft, ter andere syde, metten anderen in alder vruntschap vereenicht ende veraccordt.

AAB 840, no. 63, d.d. 15.11.1613.
Inventaris gedaen maecken by ende van wegen Corn. Dircxs, als man ende voocht van Martge Gerritsdochter, Gerrit Prs. Hofflant, voor hem selven, Adryaen Andries Hartevelt, als man ende vocht van Hillegont Pietersdochter, Aerien Janss Moot, als man ende voecht van Martge Pietersdochter, Pr. Maers. Timmerman, als voocht van de onmondige kindren van Pr. Goosen Hoofflandt saliger, van alle sodanige goedren als De vs. personen seder de Leste Rekeninge by Gerrit Prs. Hoofflant gedaen voor hem Schout ende Schepenen op den novemb. 1613 waren Competeerende Door het overlyden van Pr. Goosen voorschreven.

AAB 840, no. 64, d.d. 4.10.1614.
Inventaris, Gedaen maecken by ende van wegen Gerrit Prss. Hofflandt, bailliu ende Schoudt tot Bleyswyc, Adriaen Hartevelt, bode, als Man ende voecht van Hillegont Prssdr., Adriaen Janss Moot, als Man ende voecht van Maritge Pietersdr., ende Pieter Maerts, tot 7huysen, als Oom ende voecht van Arent Prss. Hofflandt, Meynsgen, Weyntgen ende Maritge Prsdr., alle kinderen ende erffgen. van Pieter Gooss Hofflant, in syn leven Bailliu ende Schout tot Bleyswyc voornt., van alle sodanige goederen, uyt- ende Inschulde, Sulcx henluyden Jegens haere Moeder, Maritge Grtsdr., ofte Jegens Corns. Dircxs, Jegenwoerdich man ende voecht van de selve, te delen ende lote gevallen is, volgende den Inventaris daer van synde, In date den XVJe Juny 1613, henluyden aengecomen deur de doot van haeren vader voornt.

AAB 840, no. 65, d.d. 15.6.1613.
Inventaris gedaen maecken op een nieu, by ende van wegen Corns Dircxs, als man ende voecht van Maritge Gerritsdr., huysvrou geweest synde van Pieter Gooss. Hofflandt, In syn leven bailliu ende Schoudt in desen ambachte ende heerlicheyt Bleyswyck, Gerrit Pieterss Hofflandt, Jegenwoordich bailliu ende Schoudt der vs. heerlicht., voor sich selven, Adriaen Andriess

Dit document is afkomstig van www.hogenda.nl
Klik hier voor het totale register van Hogenda bronnen.

Hartevelt, als man ende voecht van Hillegont Prss., Adriaen Janss Moot, als man ende voecht van Maritge Pietersdr., ende Pieter Maertenss, als oom ende blootvoecht van de onmondige kinderen, alle kinderen ende erffgenamen van de vs. Pieter Hofflandt s.g., Ende dat van alle sodanige goederen, roerende ende onroerende, uyt- ende Inschulde, sulcx d' vs. Corns. Dircxs in den gualite voornt. voor d' een helft, ende alle d' voorn. Kinderen voor d' ander helft (nadat de Rekening by den voorn. Grt. Hofflant als administrateur van de goederen volgende den eersten Inventaris, In date den Xe Martij Ao 1612, ende nu voor Schout ende Schepenen gedaen op ten XVe Junij 1613 gedaen, noch suvers es competerende.

AAB 840, no. 66, d.d. 4.12.1613
Smaldeelinge by de wede ende erffgenamen van Pr. Prs. Saetgen.
De weede (Maritge Tomas) compt d' een helft maect 72-9
Die wederhelfte, aen drie handen gedivideert staende in margine, Compt elcx als volcht:

Pr. Prs	24-3
Tomas Pieterss	24-3
Maritge Pieters kinderen	24-3
	72-9

AAB 840, no. 67, d.d. 5.9.1613
Inventaris gedaen maecken by ende van wegen Corns Corns Moelenaer, weduwenaer wijlen Neeltgen Maertensdr., van alle sodanige roerende ende onroerende goederen, uyt- ende Inschulde, gout, silver, gemunt ende ongemunt, nyets uyt uytbesondert, sulcx zij, Neeltgen Maertenss, metter doet ontruympt ende hy, boelhouder, noch Jegenwoordich is hebbende.

AAB 840, no. 68, d.d. 6.9.1613.
Inventaris gedaen maecken by ende van wegen Ariaentgen Arienss, wede wijlen Adriaen Jan Brantss s.g., van alle sodanige roerende ende onroerende goederen, uyt- ende Inschulde sulcx d' selve Arien Janss (mitsgrs. gout, silver, gemunt ende ongemunt) metterdoot ontruympt ende achtergelaten heeft, nyets uytbesondert.
De boelhouster voornt. verclaerde den Jncompts ende uytschulde van den boedel geheel te syn sonder meer presenterende, t' selve, met eede des daete versocht synde, te stercken goed. eenigen Jncompsten ofte schaede meer opcomen dan voors. staet, belooft zy weede, geassisteert met Grt. Corns. ende Lenert Ariens, haer swagers, getrouwel. te doen In den Inventaris te stellen.

AAB 840, no. 69, d.d. 24.4.1613.
Inventaris Gedaen Maecken by Maertgen Thomas, weede van z.g. Pr. Prsz Saetgen den ouden, van alle Sodanighe roerende ende onroerende goederen, Gout, Silver, gemunt ende ongemunt, Jn- ende uyt Schulden, Sulcx als Pr. Prsz. voors. metterdoot ontruympt ende achtergelaten heeft.
Achtervolgende Deesen Inventaris met die opteyckening van dien Sijn die wede. met haer, geassisteert Maerten Huyges, haeren soin en gecoren voicht in deesen, Jegens Pieter Pieterss, Tomas Pieters, Dirck Lenert Joris ende Huych Janss als voichden van de weeskinderen van Saliger Maritge Pietersdr., schifting ende deeling gedaen, So van de Roerende als onroerende goederen.

AAB 840, no. 70, d.d. 14.12.1612.
Inventaris gedaen Maecken by Claes Arienss (w.g. merck gesteld by Claesge Ariensdr.), wede wylen Adriaen Dircxs, van alle sodanige roerende, onroerende goederen, actien, crediten, gout, silver, gemundt ende ongemunt, sulcx d' selve Adriaen Dircxs metter doot ontruympt ende achtergelaeten heeft, geen In- ofte uytschulde uytbesondert.
Pr. Ariens heeft ten huywelick gehadt int leven van synen vader negen margen lants.
Engel Henricxss heeft ten huwelick gehadt met Neeltge Arienss, syn overleden huysvrou, vyftien hondert gulden.
Ick, Engel Henrics voors., bekenne van mynen t' wegen voor d' een helfte, ende Ick, Pr. Ariens, van wegen t' weeskint van myn suster, Neeltge Ariensdr., van d' ander helfte ontfangen te hebben uyt hande van de voorn. boelhouster, dat zy ons in der gualite voornt. wtreycken most, de somme van twee duysent ses hondert vyff ende twintich gulden, d.d. 18.12.1612.
Aldus d' voors. goederen by de voorn. Wede., geassisteert met haeren broder, Jan Arien Claess, tot Berckel, doen Jnventariseren.

Dit document is afkomstig van www.hogenda.nl
Klik hier voor het totale register van Hogenda bronnen.

Op huyden bekenden Claesge Ariensdr., weede ende boelhouster wylen Arien Dircxs s.g., geassisteert met haer broder, Jan Arien Claes ende haere swager Arent Aelbrechtss, won. tot Berckel, ter eenre, Pr. Arienss ende Adriaen Adriaens, kinderen van z. voors. Arien Dircxs, voor haer selve, ende Jonge Dirck Dircxs Opdorp, als voecht van Corns. Engelss, weeskint van Neeltge Ariensdr. s.g., geassisteert met Engel Henrics, het kints vader, ende Mees Henrics, het kints oom, ter andere syde, metten anderen Jn alder minne ende vruntschap gegrontcavelt, vereenicht ende veraccordeert te syn, gelyck Syluyden vereenigen ende accorderen by desen ten overstaen van Grt. Prs. Hofflandt, bailliu ende Schoudt, Arien Aelbrechtss Cock ende Cryn Janss Boenefaes, Schepenen tot Bleyswyck, ende int by wesen van Maerten Janss Broertgen ende Adriaen Andriess, naeste gebuyeren.

AAB 840, no. 71, d.d. 27.2.1613. Memorie.
Dit is den Staet van den Incompts van den boedel van Louris Cornss Dircks wager, gereduceert ende gerekent op gereet gelt.

De weede compt de helft tot	1835-0-.
De kinderen, synde ses handen, moeten mede als voren hebben	1835-0-.
Adriaen Louwen, synde eene hant, is in den boedel Schuldich	714-17.

d.d. 1612 Principael boelceeltge van de weede ende erffg. van Louris Corns. Dircks wager.

AAB 840, no. 72, d.d. 23.3.1612.
Inventaris gedaen maecken by ende van wegen Maerten Janss Broertge, voor sich selven, Corns. Vranckenss, tot Haserswoude, als man ende voecht van Maritgen Jansdr., Jan Arienss, van Soetermeer, als man ende voecht van Neeltgen Jansdr., ende Jan Centen, tot Sevenhuysen, ende Floris Lenerts Treurnyet, als geordineerde voechden van de twee onmondige weeskinderen van Huych ende Henrick Janssonen, van alle sodanige goederen, roerende, onroerende, wt- ende Inschulde, als heure vader, zynde d' voors, twee onmondighe kinderen haer bestevader, Jan Henricxs Broertgen s.g., metterdoot ontruympt ende achtergelaten heeft.

AAB 840, no. 73, d.d. 31.3.1612.
Inventaris gedaen maecken by ende van wegen Claesgen Ariensdr., weede. wylen Louris Cornss Dircckswager, van alle sodanige onroerende ende roerende goederen, wt- ende Inschulde, als by d' voors. Louris, haeren overleden man, metterdoot ontruympt ende achter gelaten is.
Ghedaen ten overstaen van Grt. Hofflant, bailliu ende Schoudt, Dirck Lenert Joriss ende Floris Lenertss Treurnyet, Schepenen tot Bleyswyck.
Op huyden, den ije february Anno xvjC dertien, Soo bekenden de voors. boelhouster, geassisteert met Adriaen van Coppelle, haer gecoren voecht in desen, ter eenre syden, Jan Louwerss ende Arien Louweriss, voor hen selven, Lenert Lenerts, als man ende voecht van Maritge Louwen, Bruyn Corns, voor hun selven, ende Cornelis Janss Trimp, als man ende voecht van Maritge Corns ende Meess Cornss Dircks wager, als geordineerde voecht by de gerechte van Bleyswyck gesteld vant weeskindt van Maddaleentge Louwen, ende d' selve als voecht met Meyn Cornss, vader van de weeskinderen van Wyburchgen Louwendr., ten overstaen van den Officier, ter andere syden, metten anderen aller vruntschappe gecavelt ende gedeelt te hebben.

AAB 840, no. 74, d.d. 29.10.1612.
Inventaris gedaen maecken by ende van wegen Rusgen Doen, van alle sodanige goederen, soo roerende, onroerende, actien, crediten, In- ende uytschulde, sulcx haeren man, Corns. Cornss Jonge Schoudt sg., metterdoot ontruympt ende achter gelaeten heeft, geen uytbesondert.
In Oirconden desen met haere broeder, Bouwen Doess, geassisteert, geteyckent In kennis van Grt. Prs. Hofflt., bailliu ende Schoudt, Vrerick Jans ende Corns. Dirxs, Schepenen tot Bleyswyck.

AAB 840, no. 75, d.d. 03-11-1612.
Inventaris gedaen maecken bij ende van wegen Maritge Gerritsdr., weede wylen Adriaen Louweriss s.g., van alle sodanige roerende, onroerende goederen, Inboel, uyt- ende Inschulde, actien, crediten, gout, silver, gemundt ende ongemundt, nyet uytbesondert, sulcx men dat selve soude moegen nomineren.
Geinventarieert by de vs. weede, geassisteert met Claes Arienss, haeren outste soon.
Op huyden, den 24e novemb. anno xvJC ende twaelff, Soo bekenden Claes ende Jan Arienss, mitsgrs. Jan Janss Hunich, als man ende voecht van Maritge Arienss, ende Pr. Dircxss Huysman, als man ende voecht van Grietge Ariens, alle erffgen. ende kinderen van Adriaen Louriss s.g., met

Dit document is afkomstig van www.hogenda.nl
Klik hier voor het totale register van Hogenda bronnen.

anderen In aller vruntschappe, ten bywesen van Grt. Prz. Hoffland bailliu ende Schoudt tot Bleyswyck, Willem Anthonis, buyerman, ende Dirck Lenert Joriss, out, ende Adriaen Cock, Jegenwoordich Schepenen, mede naeste buyeren, gegrontcavelt ende gedeelt te sijn van alle sodanighe goederen, als henluyden deur de doot van haer vader voornt. aenbestorven is.

Alfabetische Index op achternaam bij AAB 840:

Alphen, Jan van	28
Alphen, Jan Janss van	39, 60
Arlen, Pr. Jacobss	53
Back, Corns. Cornss. van der	62
Bacx, Jan Govertsz	60
Bleycker, Jan Lenertss	62
Borst, Willem Claess (Jonge)	42, 62
Bouman, Corns Arienss	32
Brammer, Jan Pieterss	62
Brammer, Cornelis Janss/Prss	42, 62
Brammer, Pr. Prss.	62
Brants, Henrick Cornelis	7
Breetvelt, Pr. Franss	58
Broer, Adriaen Corneliss	28, 36
Broer(tgen), Jan Henricxz	9, 20, 50, 57, 72
Broer, Corns Jansz	40
Broer, Cornelis Cornelisz	29
Broertgen, Maerten Janss	70, 72
Broemer, Jan Corneliss (de Jongen)	5, 8
Broemer, Cornelis Cornelisz	5, 8
Busch, Jan Pietersz	9
Buyck, Lenert Arienss	31
Decker, Jan den	32
Dírckswager, Lourís Cornss	71, 73
Dírckswager, Mees Corns	39, 73
Flodder, Jan Lenertss	42
Glaesmaker, Cornelis Roelants	52
Haertgen, Lenert Pieterss	27
Hapering, Jan Heyndericxz	20
Hartevelt, Adriaen	64
Hartevelt, Adriaen Andriess	40, 63, 65
Hartgen, Plonis Cornelísz	24
Hof(f), Claes Dircxs	4, 10, 12

Dit document is afkomstig van www.hogenda.nl

Klik hier voor het totale register van Hogenda bronnen.

Hofflandt, Arent Prss.	64
Hofflant, Gerret	61, 73
Ho(o)fflant, Gerrit Pieterss	39, 40, 63-65, 70, 74, 75
Ho(o)fflant,Pieter Goessenss	29, 40, 63-65
Hooch, Dirck Lenerts de	61
Thoocht, Hans Michielss van	51
Hun(n)ich, Jan Jansz.	45, 75
Huysman, Pr. Dircxss	45, 75
Coppelle, Adriaen van	42, 73
Cappelle, Adriaen Corneliss van	61
Cley, Pieter Jansz	14
Klinckert, Lenert Jansz	19
Cock, Aelbrecht Dirckxz	29
Cock, Adriaen	75
Cock, Arien/Adriaen Aelbrechtsz	29, 39, 70
Cock, Dirck Aríenss	38
Coornwinder, Davidt	60
Cranenb., Huyb.	47
Cranenburch, Huybrecht Lenerts	37
Lange, Cornelis Willemss de	5, 7, 8, 16, 25
Leeu, Lodewyck Prss.	57
Listighen, Abraham	32
Listighen, Abraham Arienss	32
Listighen, Cornelis Arienss	34
Mat, Henrick Pietersz	5, 8
Mat, Lenert Pietersz	8
Molen, Adriaen Maertenss van der	61
Moelenaer, Corns Corns	67
Moot, Aerien Janss	63-65
Mous, Willem Arienss	62
Opdorp, Dirck Dircxs	70
Overrynder, Jan Janss	39
Pannevis, Jan Arienss	39
Pronck, Cornelis Corneliss	42
Roos, Dirck Jacobss	11
Saetgen, Pr. Prs.	66, 69
Scheepmaicker, Willem Lenertss	15
Schouten, Ariaentgen Corns	42
Schouten, Corns. (den Doeven)	42
Schoudt, Corns. Cornss. Jonge	74
Schout(en), Pr. Corns	42, 62
Slucker, Maerten Cornz	27
Smidt, Govert Thonisz	1
Soetermeer, Willem Wmss van	45
Zuylen, Jan Corneliss	3, 61
Zuylen, Jan Willemss (van)	54, 61
Zuylen, Thonis Cornelisz	3
Swieten, Henrick Wouterss van	57
Timmerman, Pieter Maers,	63
Treurnyet, Floris Lenerts	72, 73
Trimp, Cornelis Janss	73
Verburch, Adriaen Prss	32
Wa(e)rt, Cornelis Cornelisz	5
(Wijs), Corns Lenertss	46
Wijs, Lenert Dircxss	46

Dit document is afkomstig van www.hogenda.nl

Klik hier voor het totale register van Hogenda bronnen.

Alfabetische Index op voornaam bij AAB 840:

Aechgen Louris	7
Aelbrecht Dirckxz Cock	29
Aeltgen Andriess	52
Aeltge Claesdr	26
Abraham Listighen	32
Abraham Arienss Listighen	32
Andries Dircxs	40
Arys Foppen	28
Angenietge Cornelisdr.	36
Annetge Floris	49
Annitgen Huygendr.	50
Annetge Jacobs	58
Annitge Jansdr.	42, 62
Annitge Prsdr.	62
Adriaen Hartevelt	64
Adriaen Cock	75
Adriaen van Coppelle	42, 73
Arent Aelbrechtss	70
Arien/Adriaen Aelbrechtsz Cock	29, 39, 70
Adriaen Andriess	70
Adriaen Andriess Hartevelt 40,	63, 65
Arien/Adriaen Arienss/Adriaens	27, 30, 32, 70
Adriaen Dircxs	70
Arien Vranckensz	17, 19, 59
Arien Frans	44
Arien Gerritsz	25
Adriaen Ghillisz	7
Adriaen Jan Brantss	68
Aerien Janss Moot	63-65
Adriaen Corneliss Broer	28, 36
Adriaen Corneliss van Cappelle	61
Adriaen Crynesz	28, 29, 32, 40, 61
Aeríen Lenertss	28
Adriaen Lenert Grts.	57
Aerien Louwez	45, 71, 73, 75
Adriaen Maertenss van der Molen	61
Adriaen Meesz	28
Arent Prss. Hofflandt	64
Adriaen Prss Verburch	32
Arien Pouwelsz	9
Aert Simonsz	24
Ariaentgen Aríenss	31, 68
Ariaentge Jans	42, 62
Ariaentgen Corns Schouten	42
Adriaentge Prsdr.	54
Bastiaen Henricxz	13, 16, 22
Bethgen Huygendr	9
Bouwen Doenss	42, 74
Bruyn Corns	73
Davidt Coornwinder	60
Diewertgen Ariensdr.	44
Dirck Aelbrechtsz	29
Dirck Arienss Cock	38
Dirck Dircxs Opdorp	70
Dirck Jacobss	58

Dit document is afkomstig van www.hogenda.nl

Klik hier voor het totale register van Hogenda bronnen.

Dirck Jacobss Roos	11
Dirck Crynen	51
Dirck Lenertss	46
Dirck Lenert Joriss	29, 69, 73, 75
Dirck Lenerts de Hooch	61
Dirck Martensz	21
Eeuwout Jacobss	17
Emmetgen Lourisz	6, 7
Engel Henricxs	35, 70
Floris Gerritss	16
Floris Lenerts Treurnyet	72, 73
Vranck Arienss	17, 19
Vranck Pietersz	41
Vrerick Jans	74
Geertgen Gerritsdr	19
Gerret Hofflant	61, 73
Grt. Corns.	68
Gerrit Pietersss. Ho(o)fflant	39, 40, 63-65, 70, 74, 75
Govert Thonisz Smidt	1
Grietgen Aeriensdr.	45, 75
Hans Michielss van Thoocht	51
Henrick Bastiaenss	13, 16, 22
Henrick Jans	72
Henrick Claesz	25
Henrick Cornelis Brants	7
Henrick Pietersz Mat	5, 8
Henrick Wouterss van Swieten	57
Hilletgen Lenertsdr	14, 18, 19
Hillegont Pietersdr.	40, 63-65
Huyb. Cranenb.	47
Huybrecht Arienss	13, 16, 22
Huybrecht Lenertss Cranenburch	37
Huybrecht Maertensz	14, 17, 18, 19
Huyb. Pouwelss	39
Huych Janss	69, 72
Huych Thonisz	9
Huych Willemss	61
IJda Pietersdr.	9
Inge Aerienss	30, 32
Ingge Lenertss	27
Inggetgen Lenertsdr.	13, 16, 22
Inggetgen Pieters	5
Inggetgen Romersdr	46
Jacob Jacobsz	60
Jan van Alphen	28
Jan den Decker	32
Jan Aeriensz	45, 72, 75
Jan Arien Claess	70
Jan Arien Lenert	62
Jan Arienss Pannevis	39
Jan Govertsz Back	60
Jan Henricxz Broer(tgen)	9, 20, 50, 57, 72
Jan Heyndericxz Hapering	20
Jan Huygesz	2
Jan Jacobss	58, 60
Jan Janss van Alphen	39, 60
Jan Jansz. Hun(n)ich	45, 75
Jan Janss Overrynder	39
Jan Jaspersz	29

Jan Joppesz	19
Jan Cornelis	29
Jan Corsz	5, 8
Jan Corneliss Broemer (den Jongen)	5, 8
Jan Corneliss Zuylen	3, 61
Jan Lenertss	15
Jan Lenerts Meijn	61
Jan Lenertss Bleycker/Flodder	42, 62
Jan Louwerss	73
Jan Pieterss Brammer	62
Jan Pietersz. Bus	9
Jan Thonis	48
Jan Centen	72
Jan Willemss (van) Zuylen	54, 61
Jannetgen Willemsdr.	56
Jasper Jansz	9
Jasper Cornelisz	29
Jop Maertsz	25, 29
Claes Aeriensz	26, 45, 75
Claes Dircxs Hof(f)	4, 10, 12
Claes Jansz	2
Claes Cornelis	25
Claesge Ariens	70, 73
Claesgen Gerritsdr.	14, 18
Claesge Symontsdr.	3, 43, 48
Commer Cornss	54
Corns. Schouten (den Doeven)	42
Corns. Arienss Bouman	32
Cornelis Arienss Listighen	34
Corns. Dircxs	63-55, 74
Corns Dirck Aelbrechtss	43
Corns. Engelss	70
Corns. Vranckenss	72
Cornelis Govertsz	23
Cors Jansz	5, 8
Cornelis Jan Vranckez	24
Corns Janss/Prss Brammer	42, 62
Corns Jansz Broer	40
Cornelis Janss Trimp	73
Cornelis Jasperss	29
Corn. Corns	49
Cornelis Corsz	5, 8
Cornelis Cornelisz Wa(e)rt	5
Corns. Cornss. van der Back	62
Cornelis Cornelisz Broer	29
Cornelis Cornelisz Broemer	5, 8
Corns Corns Moelenaer	67
Cornelis Corneliss Pronck	42
Corns. Cornss Jonge Schoudt	74
Corns Lenertss (Wijs)	46
Cornelis Pietersz	9
Corns. Prss Brammer	42
Cornelis Roelants Glaesmaker	52
Cornelis Symontss	3
Corns Thonis/Anthonisz	48, 60
Cornelis Thysz	5, 8
Cornelis Willemss de Lange	5, 7, 8, 16, 25
Cryn Jansz	2
Cryn Janss Boenefaes	39, 70

Dit document is afkomstig van www.hogenda.nl

Klik hier voor het totale register van Hogenda bronnen.

Cryntgen Prsdr	58
Leentgen Aeriensdr.	28
Leentge Jacobsdr.	28
Lenert Andriesz	16
Lenert Ariens	68
Lenert Arienss Buyck	30,
Lenert Dirxss	58
Lenert Dircxss Wijs	46
Lenert Janss	15
Lenert Jansz Klinckert	19
Lenert Lenerts	73
Lenert Matheusz	7, 16
Lenert Pieterss Haertgen	27
Lenert Pietersz Mat	8
Leyn Willemsz	11
Leyntgen Ariensdr.	1
Lodewyck Prss. Leeu	57
Louris Cornelisz	6, 7
Louris Cornss Dircks wager	71, 73
Lysbrecht Ariensdr.	24
Maerten Boenen	25
Maerten Huyges	69
Maerten Janss Broertgen	70, 72
Maerten Cornz Slucker	27
Maerten Pieterss	61
Magdalena Corsdr.	5
Maddaleentge Louwen	73
Martejntgen Maertensdr.	25
Maertgen/Marritgen Ariensdr	16, 28, 28, 30, 32, 39, 45, 75
Marritgen Vranckendr	19
Mar(i)tgen Gerritsdr.	40, 63-65, 75
Maritge Huygendr.	38
Mar(r)itgen Jansdr.	20, 42, 58, 62, 72
Marritgen Jaspersdr	29
Maritge Cornsdr.	34, 73
Maete/Maritgen Nelen	55, 57
Marítge Lenerts	46, 53
Marritgen Louris	6, 7, 73
Marritgen Melisdr.	21
Mar(ri)tgen Pietersdr.	9, 56, 63, 64, 64, 65, 66, 69
Maritgen Rochus	39
Maritge Tomas	66, 69
Matheus Bastiaenss	39
Mees Henryxz	28, 70
Mees Janss	62
Mees Corns Dircks wager	39, 73
Mees Pieter (Andriesz)	6, 7, 34
Melis Martenss	21
Meyn Cornss	73
Meynsgen Prsdr.	64
Neeltgen Ariens	35, 70
Neeltge Bastiaensdr.	60
Neeltgen Jansdr	2, 60, 72
Neeltgen Cornelisdr.	23
Neeltgen Maertensdr.	1, 67
Neeltgen Pietersdr.	61
Nelletge Gillisdr.	51
Pr. Arienss	70
Pr. Arienss Piertoom	32

Dit document is afkomstig van www.hogenda.nl

Klik hier voor het totale register van Hogenda bronnen.

Pieter Bastiaenss	13
Pr. Dircxss Huysman	45, 75
Pr. Franss Breetvelt	58
Pieter Goessenss Ho(o)fflant	29, 40, 63-65
Pr. Jacobss Arlen	53
Pieter Janss	18
Pieter Jansz Cley	14
Pieter Cornelisz.	30, 31
Pieter Cornelisz, Secrets.	12, 56, 56
Pieter Corstiaensz	19
Pr. Corns Schout(en)	42, 62
Pr. Lenertss	46
Pieter Maertenss (Timmerman)	40, 63-65
Pieter Pieterss	54, 61, 66, 69
Pr. Prss. Brammer	62
Pr. Prs. Saetgen	66, 69
Plonis Cornelisz Hartgen	24
Ploentgen Jansdr	2
Ploentge Rochus	39
Reym(t)ge(n) Jans	42, 62
Reyselgen	48
Romer Lenertss	46
Rusgen Doen	42, 74
Symon Thonis	48
Sytgen Louris	6, 7
Sytge Meesdr.	
Thonis Cornelisz Zuylen	3
Tonis Lenertss	46
Thonis Pieters	1
Tomas Pieterss	66, 69
Tryntgen Jacobsdr.	11
Tryntge Jans	42, 62
Tryntgen Jaspersdr	29, 37
Tryntgen Louris	7
Trijntgen (Prs)	56
Thijmon Lenert Grts.	57
Volckge Jaspersdr.	29
Weyntgen Prsdr.	64
Willem Anthonisz	57, 75
Willem Arienss (Mous)	42, 62
Willem Dircxs	61
Willem Huybrechtsz	8
Willem Claess Jonge Borst	42, 62
Willem Lenertss Scheepmaicker	15
Willem Leijnen	11
Willem Wmss van Soetermeer	45
Willemtge Joosten	30-33
Wyburchgen Louwendr.	73

Transscriptie en indices:
J. Heemskerk
Voorburg, 22 oktober 1991

Dit document is afkomstig van www.hogenda.nl

Klik hier voor het totale register van Hogenda bronnen.

Archief Ambacht Bleiswijk inv.nr. 841

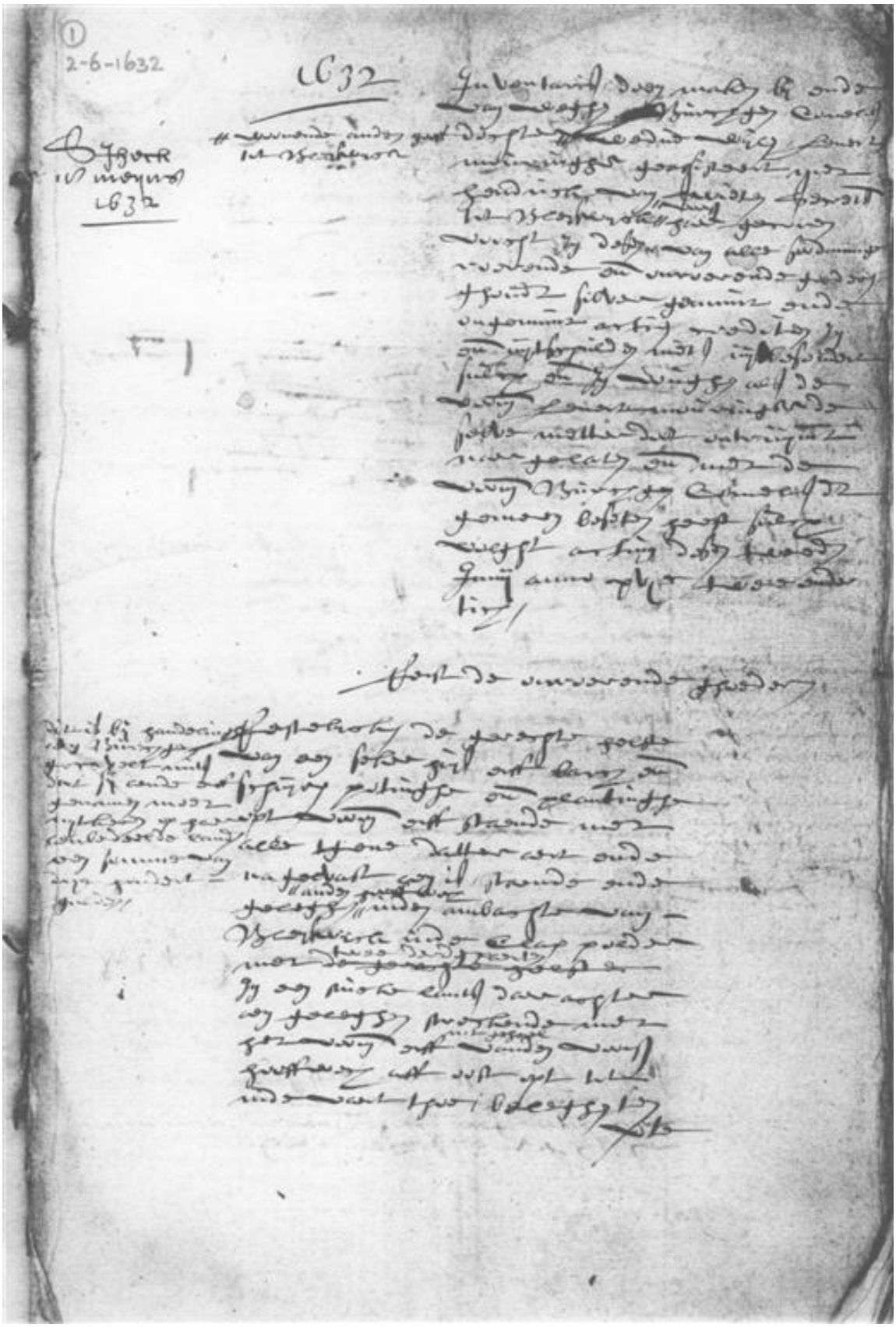

AAB 841, nummer 1, eerste blad

Dit document is afkomstig van www.hogenda.nl

Klik hier voor het totale register van Hogenda bronnen.

AAB 841, no. 1, d.d. 2.6.1632.
Inventaris doen maken bij ende van wegen Burchgen Cornelisdochter, woonende an de Hooff tot Bleyswyck. wedue wijlen Lenert Mouringhe, geassisteert met Hendrick van Swieten, Secrets. tot Bleyswyck voors., haer gecoren voocht in desen, van alle soodanige roerende ende onroerende goederen, ghoudt, silver, gemunt ende onaemunt, actien, crediten, In- ende uijtschulden, niet uijtbesondert, sulcx ende Jn voughen als de voorn. Lenert Mouringss de selve metterdoot ontruijmt, naegelaten ende met de voorn. Burchgen Cornelisdr. gemeen beseten heeft.
Hier volght noch eenighen Incomen die dese boedel ofte de voorn. Burchgen Cornelisdochter door de doot ende toverlyden van eene Maritge Lenertsdochter, haere sa. nicht, In haer Leven gewoont hebbende en overleden sijnde tot Rotterdam, voor haer portie opgecomen ende aenbestorven sijn.

AAB 841, no. 2, d.d. 7.1.1632.
Inventaris gedaen maken bij ende van wegen Lenert Janss Vlissingh, woonende an den Hooffwech Jn den Ambachte van Bleijswijck, weduenaer ende boelhouder van Sa. Maritgen Florisdochter, van alle soodanige roerende ende Onroerende goederen, Actien, Credijten, in- ende uijtschulden, Gout, silver, gemunt ende ongemunt, niets uijtbesondert, sulcx ende In veugen als de vornoomde Maritgen Florisdochter de selve metter doot ontruijmpt ende naergelaten heeft ende bij den voorn. boelhouder tot huijden toe gemeen beseten.
Op huijden, den Xe Januarij anno xvjC twee en dertich, soo bekenden Lenert Janss Vlissing, weduwenaer ende Boelhouder van Maritgen Floorisdochter, gheassisteert met Cornelis Claese Vlissing ende Eeuwout Janse, woonende tot. Sevenhuysen, syne oomen, ter eenre,
Lenert Floriss Treurniet, als oom ende voocht van de twee naerghelaten weeskinderen van de voorn. Maritge Floorisdochter, als met namen Claes Lenerts, oudt neghen Jaren, ende Lenert Lenertss, oudt vyff Jaren, ofte elcx daer ontrent, geproccureert ofte gewonnen by de voorn. Lenaert Janss Vlissing, gheassisteert ofte geholpen met Cornelis ende Hutch Floorissoonen, mitsgaders Isaack Louriss Jongenelen, des voorn. kinderen oomen respective, ter andere sijden, In alle minne en vruntschappe, ten overstaen van Gerrit Hofflandt, Bailliu ende Schoudt, als oppervoocht van alle onmondige wesen binnen desen ambachte van Bleyswyck, mitsgaders Willem Jan Bruijnss ende Materis Corneliss, Schepenen aldaer, gheaccordeert te sijn ende uijtcoope gedaen te hebben.

AAB 841, no. 3, d.d. 24.12.1632.
Inventaris doen maken bij ende van weghen Mees Pieterss, Cornelis Pieterss, mitsgaders Ploentgen Pieterss ende Leentgen Pietersdochter, alle kinderen ende dienvolgende erffgenamen van Pieter Aerien Jacobss, haer vader, gheassisteert met Jngghe Willemss ende Hendrick Corneliss Boscoop, haer neeff ende oom respective van tsvaders syde ende hare voochden In desen, mitsgaders met Isaack Louriss Jongenelen, haer moederlycke oom, ter andere syde, van alle soodanighe ghoederen, In- ende uijtschulden, actien, creditien, Goudt, sulver, gemont ende ongemont, niets uijtbesondert, sulcx ende In voughen als de voors. Pieter Aerien Jacobss de selve metterdoot ontruijmt ende naergelaten heeft.

AAB 841, no. 4, d.d. 17.3.1633.
Inventaris doen maken by ende van weghen Davit Hendrick Geerloffs, weduwenaer ende Boelhouder van Ariaentgen Jansdochter, van alle soodanighe roerende ende onroerende goederen, Goudt, silver, gemundt ende ongemunt, actien, crediten, In- ende uijtschulden, niets uijtbesondert, sulcx ende In voughen als de voorn. Ariaentgen Jansdochter de selve metterdoot ontruymt, naergelaten ende met de voorn. Davit Hendricxe gemeen beseten syn.
Op huyden, den XVIJen martij xvjC drye en dertich, soo bekenden de voorn. Davit Hendrick Geerloffss, weduwenaer ende Boelhouder van de voors. Ariaentgen Jansdochter, geassisteert met Cornelis Hendrick Geerloffs, syn broeder, ter eenre,
Jan Jansse Sonne, als moederlycke Bestevader en voocht over de drye naergelate onbejaerde weeskinderen van de voorn. Ariaentgen Jansdochter, geproccureert ofte gewonnen by de voorn. Davit Hendrixe, als met name Lenert Davitss, oudt geweest synde alderheyligen anno xvjC twee en dertich lestleden neghen Jaren, Heindrick Davitss, Kersdach daeraen volgende ses Jaren, ende Cornelis Davitss, In augusty anno xvjC twee endertich voors. een Jaer, ofte elcx daer ontrent, gheassisteert ofte geholpen met Cornelis Janss ende Dirck Janss, syne sooner, ende dienwegende moederlycke oomen van de voorss. drye kinderen, ter andere syde, In ghoede eenicheyt ende vruntschappe, ten overstaen van Gerrit Hofflandt, Bailliu ende Schoudt, Willem Jan Brujinss ende Pieter Lenertss, Jongesel, Schepenen tot Bleyswyck, mitsgaders doort tusschen spreecken

Dit document is afkomstig van www.hogenda.nl
Klik hier voor het totale register van Hogenda bronnen.

van Jan Corneliss van Suylen ende Cornelis Meess Hertevelt, als naeste gebuijren over desen geroupen synde, gheaccordeert te sijn ende uijtcoope gedaen te hebben.

AAB 841, no. 5, d.d. 26.9.1633.
Inventaris doen maken hij ende van weghen Cornelis Gerritss Houtniet, weduenaer ende Boelhouder van Annetgen Jacobsdochter sa., woonende in de Hooff tot Bleyswijck, van alle soodanighe roerende ende onroerende goederen, Goudt, silver, gemunt ende ongemunt, niets uijtbesondert, sulcx ende In voughen als de selve Annetgen Jacobsdochter die metterdoot ontruijmt, naergelaten ende tot huijden toe bij hem gemeen beseten syn.
Maritgen Aerien Franss, moeder van de voorn. Annetgen Jacobsdochter, compt per obligatie de somme van hondert en vijftich gulden capitaels.
Op huyden, den XXVIIJen September xvjC drye endertich, soo bekenden de voorn. Cornelis Gerritss Houtniet, weduwenaer ende boelhouder van de voors. Annetge Jacobsdochter, ter eenre, ende Jasper Corneliss Broer, getrout synde met Barber Claesdochter, mitsgaders Maerten Jacobss, als moederlycke oom ende voocht van Magdaleentgen Claesdochter, beyde kinderen ende dienvolgende erffgenamen van de voorn. Annetge Jacobsdochter, tsamen, ter andere syde, In goede eenicheyt ende vruntschappe, ten overstaen van Gerrit Hofflandt, Bailliu ende Schoudt, Claes Willemss Backer ende Lenert Flooriss Treurniet, Schepenen tot Bleyswyck, door het tusschen spreecken van Cornelis van der Back den ouden, Cornelis Symonss Backer ende Jan Matyss, als buyerluyden, over desen geroupen synde, geaccordeert te syn, mitsgaders gedeelt ende gepaertet te hebben.

AAB 841, no. 6, d.d. 17.1.1634.
Inventaris doen maken bij ende van weghen Jacob Thoniss Arlen, woonende In de Hooff tot Bleijswijck, weduwenaer ende Boelhouder van sa. Christyntgen Joppendochter, van alle soodanighe Roerende ende onroerende ghoederen, actien, Crediten, In- ende uijtschulden, Goudt, silver, ghemunt ende ongemunt, niets uijtbesondert, sulcx ende In voughen als de voorn. Christijntge Joppen de selve metterdoot ontruymt ende met den voorn. Boelhouder gemeen beseten heeft, sulcx volght.

AAB 841, no. 7, d.d. 9.11.1634.
Inventaris doen maken bij ende van weghen Claes Michielss van der Steijn ende Reyer Thijmonss, als oomen ende voochden van de drije naergelaten weeskinderen van Pieter Michielss, Coorenmoelenaer, ende Barber Thymonsdochter, beyde sa., ende dat alles ter presentie ende overstaen van Leunis Cornss Moelenaer, getrout synde met Maritge Pietersdochter, een van de voorn. drye kinderen, van alle soodanighe Roerende ende onroerende ghoederen, In- ende uijtschulden, actien, Crediten, Goudt, silver, gemunt ende ongemont, niets uijtbesondert, sulcx ende In voughen als de voorn. Pieter Michielss de selve metterdoot ontruymt, naergelaten ende nae de uijtcoop van syn voors. kinderen nopende haer moederlycke ghoet, als by de voorn. kinderen nae het overlyden van haer voors. vader beseten sijn.
Somma 90-5-2.
Aen dryen gedeelt is yders gedeelte 30-1-11.
Daer van dat bij Claes Michielss van der Steyn, als oom en voocht van Vranck Pieterss ende Baertge Pietersdochter, opten IXen novemb. 1634 twee delen, ende bij Leunis Corneliss Moelenaer, getrout synde met Maritge Pietersdochter, een deel is genoten.
Vuijtschulden:
Eerstelycken compt Jaepgen Reijers, wedue van Thijmon Hendricxe, dese kinderen grootmoeder, per obligatie de somme van hondert ende vyftich gulden capitaels.

AAB 841, no. 8, d.d. 1.12.1634.
Inventaris doen maken by ende van weghen Ariaentgen Huijghendochter, wedue van Pieter Claess Blonck, woonende an den Hooffwech tot Bleyswyck, geassisteert met Huych Willemss, haer vader ende voocht In desen, mitsgaders met Cornelis Huyghen, haer broeder, ende met Inghe Willemss, haer neeff, respective, van alle soodanighe roerende ende onroerende goederen, In- ende uytschulden, actien, crediten, Goudt, silver, gemunt ende ongemont, niets uijtbesondert, sulcx ende In voughen als de voorn. Pieter Claess de selve metterdoot ontruijmt ende naegelaten heeft ende In voughen als de selve tot huyden thoe by de voornoomde Ariaentge In gemeenschap beseten syn.

Dit document is afkomstig van www.hogenda.nl
Klik hier voor het totale register van Hogenda bronnen.

Op huijden, den eersten december anno xvjC vyer ende dertich, soo bekenden de voorn. Ariaentgen Huygendochter, wedue en Boelhoutster van de voorn. Pieter Claess Blonck, geassisteert met Huych Willemss, haer vader, woonende in den ambachte van Soetermeer an de Voorwech aldaer, mitsgaders met Cornelis Huygen, haer broeder, woonende in den ambachte van Pynacker in de buyert van Nyeucoop, en Ingge Willemss van Hooffwech, Jegenwoordich woonende tot Rotterdam, haer neeff, respective, ende hare voochden in desen, ter eenre,
Claes Corneliss Blonck, als vaderlycke grootvader ende voocht over de twee onbejaerde weeskinderen van de voors. Pieter Claess Blonck, geprocureert by de voors. Ariaentgen Huijgendochter, als met namen Lysbet Pietersdr., oudt twee Jaren, ende Pieter Pieterss, waermede sij Boelhoutster ten tyde vant overlijden van de voorn. Pieter Claess noch beswangert was, oudt een halff Jaer, ofte elcx daer ontrent, ter andere syde, In alle minne ende vruntschappe, ten overstaen van Gerrit Hofflandt, Bailliu ende Schoudt, Lenert Janss Vlissing ende Pieter Corns van Haserswoude, Schepenen tot Bleyswijck voorss. geaccordeert syn ende uijtcoope gedaen te hebben.

AAB 841, no. 9, d.d. 9.12.1634.
Inventaris doen maken bij ende van weghen de gemene erffgenamen van sa. Trijntgen Ariensdochter, die wedue was van Dirck Dircxe den Ouden, mede sa., als met namen Dirck Dircxe Jonge Dirck, voor hem selven, Claes Vrancken Romeyn, woonende tot Berckel, getrout synde met Ariaentgen Dircxsdochter, Pieter Arien Dircxe, als geordonneerde voocht, by de gerechte van Bleyswick, over de kinderen van Neeltgen Dircxedochter, ende Adriaen Claess Vosch, als vader ende voocht in desen over syne kinderen, geprocureert by Tryntgen Dircxsdochter, van alle soodanighe roerende ende onroerende goederen, actien, Crediten, In- ende uijtschulden, Goudt, silver, gemunt ende ongemunt, niets uijtbesondert, sulcx ende In voughen als de voorn. Trijntgen Ariensdochter de selve metterdoot ontruijmt ende naergelaten heeft.
Op huijden, den XVIIJen december anno xvjC vyer endertich, soo bekenden Dirck Dircxe Jonge Dirck, woonende an de Rotte, in den ambachte van Bleyswijck, voor hem selven, Claes Vranckenss Romeyn, woonende int Noortende van Berckel, getrout sijnde met Ariaentgen Dircxsdochter, Pieter Arien Dircxe, woonende int Houckeynde tot Bleyswijck voornt., als neeff ende geordonneerde ofte gestelde voocht by den Schoudt ende Schepenen van Bleyswijck voors., staende dese delinge ende Langer niet, over de kinderen van Neeltgen Dircxsdochter, geprocureert ofte gewonnen bij Reyer Arentss, ende Adriaen Claess Vosch, als vader ende voocht, mede staende dese delinghe over syne kinderen geprocureert by Tryntgen Dircxsdochter, alle kinderen, kintskinderen ende Testamentare erffgenamen van Trijntgen Ariensdochter, die wedue was van Dirck Dircxss den Ouden, haer moeder, schoonmoeder ende grootmoeder respective, In goede eenicheyt ende vruntschappe, ten overstaen van Gerrit Hofflandt, Bailliu ende Schoudt, Claes Willemss Backer ende Pieter Corneliss van Haserswoude, Schepenen tot Bleyswijck voors., geaccordeert te sijn, mitsgaders gedeelt ende gepaert te hebben.

AAB 841, no. 10, d.d. 1.3.1635.
Inventaris doen maken bij ende van weghen Maritgen Lourisdochter, wedue van Adriaen Maertss Ghuijch, woonende an de Hooffwech tot Bleyswijck, geassisteert met Maerten Arienss van Alphen, haer swager ende voocht in desen, mitsgaders by de gemeene erffgenamen van de voorn. Aerien Maertss, als met namen Maerten ende Jacob Aerienss, elcx voor haer selven, Claes Prs. Coster, getrout synde met Neeltgen Ariensdochter, Davit Corneliss Alphen, getrout synde met Trijntgen Aeriensdochter, ende Hendrick van Swieten, Secrets. tot Bleyswyck, als Testamentare voocht over Weyntgen Willemsdr., weesdochter van Jannetgen Aeriensdochter, geprocureert bij Willem Jan Huygenss, woonende tot Haserswoude, ende geassisteert met de selve Willem Jan Huygenss, van alle soodanighe roerende ende onroerende ghoederen, goudt, silver, gemunt ende ongemont, actien, crediten, niets uijtbesondert, sulcx ende In voughen als de voorn. Aerien Maertss Guygh de selve metterdoot ontruijmt, naegelaten ende tot huijden thoe met de voorn. Maritgen Lourisdochter tot huyden thoe beseten syn.

AAB 841, no. 11, d.d. 14.3.1635.
Inventaris doen maken bij ende van weghen Davit Thonis Arlen, weduenaer van Fijtgen Cornelisdochter, woonende an de Cruyswech In de Hooff tot Bleyswijck, van alle soodanighe roerende en onroerende goederen, In- ende uijtschulden, goudt, silver, aemont ende ongemont, actien, Crediten, niets uijtbesondert, sulcxs ende In voughen als voorn. Fytgen Cornelisdr. de selve metterdoot ontruijmt, naegelaten ende met de voorn. Davit Thoniss gemeen beseten heeft.

Dit document is afkomstig van www.hogenda.nl
Klik hier voor het totale register van Hogenda bronnen.

Lasten van den Boedel:
Maritgen Ariens, wedue van Thonis Prs. Arlen, compt als reste van sekere custingbrieff de somme van Lx guld.

AAB 841, no. 12, d.d. 7.5.1635.
Inventaris doen maken bij ende van weghen Dirck Adriaenss Schipper, woonende an den Hooffwech tot Bleyswijck, weduwenaer ende Boelhouder van Inggetgen Crijnendochter, van alle soodanighe Roerende ende onroerende goederen, In- ende uytschulden, actien, crediten, Goudt, silver, gemunt ende ongemunt, niets uijtbesondert, sulcx ende In voughen als de voorn. Inggetgen Crynendochter de selve metterdoodt ontruijmt, naergelaten ende met de voorn. Dirck Arienss gemeen heeft.
De landen syn gecavelt de gemeene erffgenamen ende weder by smaldelinge hier aengecavelt Pieter Corneliss Cranenburch, getrout synde met Claesgen Dircxsdochter, met de drye kinderen van Leentgen Dircxs, mits dat tesamen aen Aerien Dircxs op syn gedeelte uijt haere eygen beurs moeten uytreycken Jn gereden gelde de somme van hondert gulden, ende aen Cornelis Corssen, getrout synde met Maritgen Dircxsdochter, In vougen als vooren de somme van hondert ende vyftich guld.

AAB 841, no. 13, d.d. 22.8.1635.
Inventaris doen maken bij ende van weghen de kinderen ofte de gemene erffgenamen van Dirck Arienss Schipper, In syn Leven gewoont hebbende ende overleden synde an den Hooffwech tot Bleyswyck, als met namen Aerien Dircxss Schipper, voor hem selven, Cornelis Corss, woonende tot Sevenhuijsen, getrout synde met Maritgen Dircxsdochter, Pieter Cornss. Cranenburch, getrout synde met Claes Dircxsdochter, Jan Jacobss Broer, als vaderlycke oom en voocht In desen over Maritgen Thonis ende Jacob Thoniss, geassisteert synde met Abraham Vergilst, ondertrout synde met de voorn. Maritgen Thonisdochter, ende Jop Lenertss Scheepmaker, als vader ende voocht In desen over Lenert Joppen, synde kinderen van Leentgen Dircxsdochter, alle kinderen ende kintskinderen ende dienvolgende erffgenamen van de voorn. Dirck Arienss Schipper, haer vader, schoonvader ende grootvader, respective, van alle soodanighe goederen, bryeven, obligatien, actien, Crediten, Goudt, silver, gemunt ende ongemont, niets uytbesondert, sulcx ende In voughen als de voorn. Dirck Aerenss Schipper de selve metterdoot ontruijmt ende naegelaten heeft.

AAB 841, no. 14, d.d. 18.9.1635.
Inventaris doen maken bij ende van wegen Maritgen Maertensdochter, Lest wedue van Pieter Arienss Leeuw, gewoont hebbende ende overleden sijnde int Houckeynde in den ambachte ende heerlyckheyt Bleyswijck, geassisteert met Maerten Cornelisz Vormer, haer soon, mitsgaders Jacob Ploenen, getrout synde met Theuntgen Cornelisdochter, ende Aerien Jasperss, getrout sijnde met Maritgen Cornelisdochter, ter eenre,
Cornelis Jans van Alphen, getrout sijnde met Jannetgen Pietersdochter, mitsgaders de kinderen van Henrick Pieterss Leeu, ende Lodewyck Pieterss Leeu, ter andere syde, van alle soodanighe goederen, Jn- ende uytschulden, actien, crediten, gout, silver, gemont ende ongemont, niets uytbesondert, sulcx ende In vougen als de voorn. Pieter Ariens Leeuw metter doot ontruijmt, naegelaten ende met de voorn. Maritge Maertensdochter gemeen beseten heeft.
O.a. een obligatie ten laste van Neeltgen Aertsdochter, wedue van meester Lodewyck Pieterss Leeuw, van date den 7en martij 1633.

AAB 841, no. 15, d.d. 21.11.1635.
Inventaris doen maken bij ende van wegen Arent Arentss van Dijck, weduwenaer ende Boelhouder van Ariaentgen Gerritsdochter, van alle soodanighen goederen, In- ende uijtschulden, actien, Crediten, Goudt, silver, gemont ende ongemunt, niets uijtbesondert, sulcx ende In voughen als de voorn. Ariaentgen Gerrits de selve metterdoot ontruijmt, naegelaten ende met de voorn. Arent van Dijck gemeen beseten heeft.
Op hoyden, den XXIJen november anno xvjC vyff endertich, soo bekenden de voorn. Arent Arentss van Dijck, weduwenaer ende Boelhouder van de voors. Ariaentgen Gerritsdochter, ter eenre,
Gerrit Janss Scheepmaker, woonende tot Haserswoude, als moederlycke grootvader ende voocht over de drye onbejaerde, naergelaten weeskinderen van de voors. Aeriaentgen Gerritsdochter, gewonnen ofte geprocreeert by de voorn. Arent Arentss van Dijck, als met namen Arent Arentss,

Dit document is afkomstig van www.hogenda.nl
Klik hier voor het totale register van Hogenda bronnen.

oudt Vrouwendach eerstcomende 1636 vyff Jaren, Cornelis Arentss, oudt Sinte Katryn xvjC vyff endertich drye Jaren, ende Ariaentgen Arentsdochter, oudt opten negenden december eerstcomende acht maenden, ofte elcx daer ontrent, ter andere syde, In goede eenicheyt ende vruntschappe, ten overstaen van Gerrit Hofflandt, Bailliu ende Schoudt, Jan Michielss de Visch ende mr. Anthontij van Hijselendoorn, Schepenen tot Bleyswyck, geaccordeert te syn ende uytcoope gedaen te hebben.

AAB 841, no. 16, d.d. 17.1.1636.
Inventaris doen maken bij ende van wegen Cornelis Janss van Alphen, getrout synde met Jannetgen Pieters van der Leeuw, Adriaen Henricxs, woonende tot Maeslant, getrout synde met Annetgen Henricxs van der Leeuw, ende hem sterck makende voor Cornelis Henricxs van der Leeuw, sijn swager, beyde kinderen van Henrick Pieterss van der Leeuw, Arent ende Cornelis Lodewijcxe van der Leeu, elcx voor haer selven, mitsgaders Bastiaen Pieterss Coster, als voocht In desen over Emmetge Lodewijcxs ende Adriaen Lodewycxs van der Leeuwe, kinderen van Lodewyck Pieterss vander Leeuwe ende dienvolgende alle Testamentare erffgenamen van Pieter Arienss van der Leeuw, haer sa. schoonvader ende grootvader respective, van alle soodanighe obligatien, actien, gelt ende anders als haer door de doot ende toverlyden van de voors. Pieter Aerienss van der Leeuw opgecomen ende tegen Maritgen Maertensdochter, wedue van de voorn. Pieter Aerienss Leeuw, volgens sekere acte van scheydinghe, van date den XXVIJen september xvjC vyf endertich aengecavelt syn.

AAB 841, no. 17, d.d. 19.1.1636.
Staet int cort van alle de goederen, roerende ende onroerende, actien, Crediten, in- ende vuijtschulden die Melis Maerts ende Maritgen Jans, beyde sa., metter doot ontruympt ende achtergelaten hebben.
De kinderen van Heynrick Leendts sijn schuldich de somme van hondert gulden, volgens de Cavelinge tusschen derffgenaemen van Neeltgen Meijnen, ter eenre, ende de vrunden van Melis Maertss, weduwenaer van de selve Neeltgen Meijnen geweest, ende Melis Maertss selffs, ter ander syde.
Compareerden eerst Barbara Lenertsdr., weede van wijlen Jan Claess Boutesteijn, althans woonende binnen der stede Delff, geassisteert met Corn. Meess Hertevelt, haer neeff ende gecoren voocht in desen, als meuye van wijlen Melis Maertenss, binnen Bleijswijck overleden sijnde, de welcke naer rechte een mede erffgenaem soude sijn voor een vijffde paert van smoeders smoeders sijde van den selven Melis Maertsz ende Dat sij compte niet geraden vindende haer als erffgenaem In den selven boedel te fonderen, de gemelden boedel bij desen Is repudierende, verclarende haer daer mede niet te willen bemoeijen, Ende Dienvolgende geen proffijt daeruijt te willen genieten, ende ter contrarie eenige schade Lijden, Compareerden mede Corn. Henricxss Groottius, woonende tot Soetermeer, ende Lenert Henricxss Groottius, woonende tot Pijnacker, die bij desen aen nemen de gerepudieerde erffenisse van de voors. Barbara Lenertsdr., In dien regarde voor haer selven, ende Int vorder noch vervangende ende De rato caverende voor Arent Henricxss Groottius ende Arent Arentss, Als getrout hebbende Grietgen Henricxs, haer broeder ende Swager, voor twee vijffde paerten, Item noch voor de kinderen van Jannitgen Lenertsdr., mede voor een vijffde paert, Item noch voor de kinderen van Maritgen Aeriensdr., Insgelijcx voor een vijffde paert, Item Pieter Berckel, als caverende voor Corns Dammiss, woonende In Maeslant, als oock voor Henrick Dammiss, de kinderen van Cors Dammiss, als mede de kinderen van Jan Dammiss, tsamen voort resterende vijffde paert, erffgenamen van smoeders smoeders sijde van wijlen Melis Maertss voors., voor d' een helft,
Item Maerten Dircxss, tot Berckel, voor een hele hant, voor hem selven, ende vervangende ende de rato caverende voor Aerien Aerienss Verheul, nomine uxoris, ende de kinderen van Wouter Maertss, elcx mede voor een hele hant, ende noch Lenert Lenertss, woonende tot Delff, voor hem selven, noch vervangende ende de rato caverende voor Maerten Lenertss, sijn broeder, ende noch als oom ende voocht van de Drie kinderen van Pietertghen Lenertsdr., tsamen voor een halve hant, Item voor Sijmon Maertss, woonende tot Hillegonsberch, mede voor een halve hant, ende Lestel. Jacob Janss van Alphen, als last ende procuratie hebbende van Sijmon Pontanus ende Maerten Prss (Indien bevonden mochte werden hem Maerten desen aen te gaen) kint ende kintsijnt van Jan Maertenss Verheul, mede voor een halve hant, In dier qualite erffgenamen (soo geseyt wert) van smoeders vaders sijde van de voorss. Melis Maertss, voor de wederhelfte, ter eenre,

Dit document is afkomstig van www.hogenda.nl
Klik hier voor het totale register van Hogenda bronnen.

Jacob Janss van Venegen, woonende tot Benthuijsen, voor hem selven ende noch als oom ende voocht over de ses nagelaten kinderen van Dirck Janss van Venegien, sijn broeder, In sijn leven gewoont hebbende ende Overleden sijnde In de heerlijcheijt van de Hoogeveen, ende Noch Corn. Janss van Rijsdam, woonende tot Bleijswijck, Erffgenamen ab Intestato van wijlen Maritgen Jansdr., Die getrout Is geweest met de voors. Melis Maertss, haer suster ende Meuije, ter andere sijde, ende sij compten verclaerden de boedel ende goederen van de voorss. Melis Maertss ende Maritgen Jansdr. (naer Dat desen sommiere staet van den selven boedel was gemaeckt) aen tweeen geschift, gescheijden ende gedeelt te hebben, gelijck sij De selve schiften ende Scheijden mits desen.

AAB 841, no. 18, d.d. 4.3.1636.
Inventaris doen maken bij ende van wegen Maritgen Pietersdochter, wedue wylen Cornelis Dircxe Vogelaer, woonende opt Suijteynde vant dorp tot Bleyswyck, geassisteert met Engel Pieterse Decker, haer broeder ende voocht In desen, van alle soodanighe roerende ende onroerende goederen, In- ende uijtschulden, actien, crediten, goudt, silver, gemunt ende ongemont, niets uijtbesondert, sulcx ende In voughen als de voorn. Cornelis Dircxe Vogelaer deselve metterdoot ontruijmt ende naergelaten heeft ende tot huijden thoe by de voorn. Maritge Pietersdochter gemeen beseten te syn, ende dat In vougen ende manieren als volght.
Op huijden, den 18e martij anno 1636, soo bekenden De voorn. Maritgen Pietersdr., wedue van de voors. Cornelis Dircxss Vogelaer, geassisteert met Engel Prss Decker, haer broeder ende voocht In Desen, ter eenre, ofte voor d' een helfte,
Claes Cornss van der Plasch ende Davit Corneliss van der Plas, elcx voor haer selven, Cornelis Prss. Verduijn, als aenbehoude vaderl. oom Ende voocht over Neeltgen Cornsdr. Van der Plasch, ende Henrick van Swieten, Secrets. alhier, als gestelde Curateur, bij den gerechte desen plaetse, Over den desolaten ende gerepudieerden boedel van Aert Jacobss Keijser, getrout geweest sijnde met Maritgen Cornsdr. van der Plasch, Ende van Des selffs Overleden kinderen, ter andere
alle kinderen ende Dienvolgende Erffgenamen ab intestato van de voorn. Cornelis Dircxss Vogelaer, haer overleden vader, wel ende Deuchtel. In goede eenichheijt ende vruntschappe voor haer, haren erven ende nacomelingen, ten overstaen van Gerrit Hofflant, bailliu ende schout, Adriaen Huijbert Maertss ende Willem Jan Bruijnss, Schepenen tot Bleijswijck, geaccordeert te sijn ende uijtcoope gedaen te hebben.

AAB 841, no. 19, d.d. 19.3.1636.
Inventaris doen maken bij Jannetge Maertensdochter wedue van Salamon Janss Borger, woonende opt dorp tot Bleyswijck, geassisteert met Henrick van Swieten, Secrets. aldaer, haer gecoren voocht In desen, van alle soodanighe roerende ende onroerende, gout, silver, gemont ende ongemont, actien, Crediten, In- ende uijtschulden, niets uijtbesondert, sulcx ende In vougen als de voorn. Salamon Janss die metter doot ontruijmt, naegelaten heeft ende by de voorn. Jannetgen Maertensdochter tot huijden thoe beseten sijn.

AAB 841, no. 20, d.d. 17.4.1636.
Inventaris doen maken bij Grietge Theunissdochter, woonende an den Hooffwech tot Bleyswijck, wedue van Thonis Pieterss Geldersman, geassisteert met Willem Thoniss, hare broeder ende voocht In desen, woenende tot Waddincxveen, van alle soodanighe Roerende ende onroerende goederen, gout, silver, gemont ende ongemont, actien, crediten, In- ende uijtschulden, niets uijtbesondert, sulcx ende In vougen als de voorn. Thonis Pieterss de selve metter doot ontruijmt ende naergelaten heeft, ende tot huyden thoe by de voorn. Grietge Thoniss ende hare twee kinderen geprocreert by de selve Thonis Pieterss gemeen beseten sijn.
Incomen:
Comt te ontvangen van Lenert Pieterss Geldersman, tot Waddincxveen, voornt., over de coop van een vaerkoe ofte vaers, de somme van xxvj guld.

AAB 841, no. 21, d.d. 11.3.1636.
Inventaris doen maken bij ende van wegen de gemene erffgenamen van Burchgen Cornsdochter sa., die wedue was van Lenert Mouringss, van alle soodanighe Roerende ende Onroerende goederen, gelt, gout, Silver, gemunt ende ongemunt, Actien, credijten, In- ende uijtschulden, niets uijtbesondert, sulcx ende In voegen Als de voorn. Burchgen Corn. Dochter metter Doot ontruijmt ende naergelaten heeft.

Dit document is afkomstig van www.hogenda.nl
Klik hier voor het totale register van Hogenda bronnen.

Abraham Adriaenss Listigen ende Cornelis Adriaenss elcx voor ons selven, Maritgen Adriaensdr., weduwe van Tonis Pieterss Arlen, geadsisteert met Lenert Toniss haer soon ende voocht in desen, Maertijntgen Adriaensdr., lest wedue van Dirck Lenertss Overrijnder, geadsisteert met Jan Mathijss, mede haer soon ende voocht in desen, Corns. Janss Rijsdam, getrout sijnde met Jopgen Adriaensdr.,
Claes Huijbertss Cooningh, getrout met Maritgen Cornelisdr. van der Bacq, Sijmon Toniss van Suijlen, getrout met Jannetgen Cornelis van der Bacq, ende Cornelis van der Bacq den ouden, als bestevader ende voocht over het weeskint van Cornelis van der Bacq de Jonge, alle kinderen ende kintskinderen, als oock een overkintskint van Adriaen Corneliss Listigen, t'samen voor een vierdepaert,
Jan Janss Bleijcker, wonende tot Schiedam, oock voor hem selven, ende Maritge Panckeris, Jonge dochter, mede wonende tot Schiedam, geadsisteert met de voorn. Jan Janss Bleijcker, haer Oom ende voocht in desen, alle kinderen off kints kinderen van Jan Corneliss Listigen, mede t' samen voor een vierdepaert,
Heindrick Pieterss Backer, mede wonende tot Schiedam, getrout met Sara Cornelisdr., Bastiaen Heindricxss van Stralen, wonende tot Berckel, als Oom en voocht van Maritgen Arentsdr., weeskint van Arent Heindricxss van Stralen, Claes Maertenss, wonende in de Jurisdictie van de Hoogeveen, als vaderlijcke Oom ende voocht van de twee naergelaten weeskinderen van Claesge Heindricxdr., alle kintskinderen ofte overkintskinderen van Maritgen Cornelisdr., t' samen mede voor een vierdepaert,
Cornelis Jasperss, getrout met Neeltgen Andriesdr., Willem van Swieten, als gestelde voocht, bij den E. Gerechte alhier, over de kinderen van Aelbert Ploenen ende Aeltgen Andriesdr., De voorn. Claes Huijbertss Coningh ende Andries Huijbertss Coningh, elcx voor haer selven, Doe Boudewijnss Verdoes, als gestelde voocht, by den Gerechte alhier, over de vier onbejaerde weeskinderen van Huijbert Andriess Coningh, geprocreert by Machtelt Heinricxdr, sijn tweede huijsvrou, kinderen ende kintskinderen van Sa. Neeltgen Cornelisdr., tesamen voor het resterende vierdepaert,
Alle tesamen in qualite voors. gemene erffgenamen van Burchgen Cornelisdr., onse meuij, oudt meuij ende over oude meuij respective, bekennen gedeelt ende gepaert, vereffent, geliquideert ende gesmaldeelt te hebben den nagelaten boedel ende goederen van de voors. Burchgen Cornelisdr., sulcx sij de selve metter doodt ontruijmt ende achtergelaten heeft, niets uijtbesrt. ende elcx onse portie in qualite voorss. Daer van getrocken ende genoten te hebben, sulcx datter niet gemeen off onbedeelt gebleven is, anders als een gerecht twintichste part in een huijs ende erff, staende ende gelegen inden ambachte van Seghwaert, In de Cromme Nellebooch ontrent de Noort A.

AAB 841, no. 22, d.d. 21.6.1636.
Inventaris doen maken bij ende van wegen Jannetgen Huybertssdochter van Alphen, wedue ofte gewesene wedue van Aerien Claess Leenheer, woonende in de Overbuijert tot Bleyswyck, geassisteert met Cornelis Huybertss van Alphen, haer broeder ende voocht In desert, mitsgaders oock met Pieter Cornss Dircksswager, haer ondertroude man, van alle soodanighe Roerende ende onroerende goederen, actien, crediten, Inende uijtschulden, Goudt, silver, gemont ende ongemont, niets uijtbesondert, sulcx ende In voughen als de voorn. Adriaen Claess Leenheer deselve metterdoot ontruijmt, naegelaten ende by de voorn. Jannetgen Huybertsdochter tot huijden toe beseten sijn.
Lasten van den Boedel:
Sara Huybertss van Alphen, wedue van Jan Isbrantss, tot Haserswoude, compt per obligatie de somme van tsestich gulden capitaels.
Barber Aelbrechtss, wedue van Huybert Corneliss van Alphen, comt over de Leverantie van Linnelaken als van verschooten gelt 18-0-0.
Pieter Huybertss van Alphen comt ter sake van geleent ofte verschooten gelt de somme van
15-0-0.

AAB 841, no. 23, d.d. 7.8.1636.
Inventaris doen maken bij ende van wegen Grietgen Pietersdochter, wedue wijlen Willem Thoniss van Boutten, van alle soodanighe Roerende ende onroerende goederen, actien, Crediten, In- ende uijtschulden, Goudt, silver, gemunt ende ongemont, niets uijtbesondert, sulcx ende In vougen als de voorn. Willem Thoniss van Boutten de selve metterdoot ontruijmpt, naergelaten ende met de voorn. Grietgen Prsdochter gemeen beseten, ofte tot huyden thoe bij haer beseten syn.

Dit document is afkomstig van www.hogenda.nl
Klik hier voor het totale register van Hogenda bronnen.

AAB 841, no. 24, d.d. 12.8.1636.
Inventaris doen maken bij ende van wegen Meess Pieterss, woonende anden Hooffwech tot Bleijswijck, weduwenaer ende Boelhouder van sa. Stijntgen Jansdochter, van alle soodanighe Roerende ende onroerende goederen, Goudt, silver, gemunt ende ongemunt, actien, Crediten, In- ende uijtschulden, niets uijtbesondert, sulcx ende In vougen als de voorn. Stijntgen Jansdr. die metterdoot ontruymt, naergelaten ende met den voorn. Boelhouder gemeen beseten heeft.
Op huijden, den XIJen augustij Anno 1636 voornt., Soo bekenden de voors. Mees Pieterss, weduenaer ende boedelhouder van de voorss. Stijntgen Jansdochter, voor hem selven, ter eenre,
ende Adriaen Janss Pannevis, als oom ende voocht over Sijtgen Meesdr., naergelaten weeskint van de voorn. Stijntgen Jansdr., geprocreert bij de voorn. boelhouder, out geweest sijnde Delffsche Kermisch Lestleden twee Jaren, ter andere Syde, voor haer, haren erven ende nacomelingen, wel ende Deuchtel. In goede eenicheijt ende vruntschappe, ten overstaen van Gerrit Hofflant, bailliu ende Schout, Matheus Cornss ende Pr. Claess van Kerckhoven, Schepenen tot Bleijswijck, geaccordeert te sijn ende uytcoope gedaen te hebben.

AAB 841, no. 25, d.d. 13.8.1636.
Inventaris Ghedaen Maken bij ende vanwegen Maritgen Claes Dochter, Lest wedue van Mathijs Eeuwoutss, van alle Soodanighe roerende ende onroerende goederen, Gout, Silver, gemunt ende ongemunt, actien, credijten, In- ende uijtschulden, Sulcx ende In voegen als de voorn. Mathijs Eeuwoutss de selve metter Doot heeft ontruijmpt ende achtergelaten ende met de voorn. Maritgen Claes In sijn Leven in Ghemeenschap beseten ende bij de boedelhoutster tot huijden toe sijn ghebruijckt.
Lasten Deses boedels:
O.a. Claes Lenertss, nagelaten weeskint van Lenert Claess Borst, gheprocreert bij de boelhoutster, comt over sijn, als over sijn overleden broeder ende suster haer vaderl. bewijs de somme van tsestich guld.

AAB 841, no. 26, d.d. 28.8.1636.
Inventaris gedaen maecken bij ende van wegen Geertgen Claes Dochter, wedue van Sa. Claes Jacobss Steur, geassisteert met Claes Janss Bonefaes, haer vader ende voocht In Desen, van Alle Soodanige roerende ende onroerende goederen, gelt, gout, silver, gemunt ende ongemunt, Actien, Credijten, In- ende uijtschulden, niets uijtbesondert, Sulcx en In voeghen De voorn. Claes Jacobss Steur de selve metter doot ontruijmpt, naerghelaten ende met de voorss. Geertgen Claes in sijn leven In gemeenschap beseten heeft, ende gelijck als de selve bij de voorn. Geertgen Claes als boedelhoutster tot huijden toe sijn gepossideert.
Lasten deser boedels:
O.a. Jaepjen Reijers, wedue van Tijmon Hendricxss, comt mede per obligatie de somme van hondert guld. capitaels.
Op huijden, den 28en augustij anno 1636 voornt., soo bekenden De voorn. Geertgen Claesdr., wedue van de voorss. Claes Jacobss Steur, geassisteert, soo vooren Is verhaelt, met Claes Janss Bonefaes, haer vader ende voocht In desen, ter eenre, ofte voor d' eene helfte,
ende Sijmon Jacobss Steur, Jonggesel, doch meerder Jarich, als oom ende voocht over Lijsbeth Claesdr., out sijnde vierdalff weeck voor Bleijswijcxe Kermis xvjC ses endertich Seven Jaren, ende over Jacob Claess, out een maent voor Vroulichtmisch Dach anno xvjC Seven endertich eerstcomende vijff Jaren, beijde naergelaten weeskinderen van de voors. Claes Jacobss Steur, geprocreert bij de voorn. boelhoutster, geassisteert met Corn. Jacobss Steur, mede oom over de voors. kinderen, ter andere sijde, ofte voor d' ander helfte, In goede eenicheijt ende vruntschappe, ten overstaen van Gerrit Hofflant, bailliu ende Schout, Barthel Joppenss ende Corn. Floriss Treurniet, Schepenen tot Bleijswijck, als oock doort tusschen spreken van Adriaen Prs. Rochuss, als naeste gebuijer ende out-schepen Over desen geroepen, geaccordeert te sijn ende uijtcoope gedaen te hebben.

AAB 841, no. 27, d.d. 6.9.1636.
Inventaris gedaen maecken bij ende van wegen Pieter Adriaenss Broer, weduenaer van Sa. Gooltgen Claes Dochter, van alle Soodanighe Roerende ende Onroerende goederen, In- ende uijtschulden, gelt, Gout, Silver, ghemunt ende ongemunt, sulcx ende In voegen als De voorn. Gooltgen Claes de selve metter Doot heeft ontruijmpt ende achtergelaten ende met den voorn. Pieter Arienss In gemeenschap tot haer Overlijden toe heeft beseten, ende bij den selven als boelhouder tot huijden toe Sijn gebruijckt, gepossideert ende beseten

Dit document is afkomstig van www.hogenda.nl
Klik hier voor het totale register van Hogenda bronnen.

Lasten Deses boedels:
O.a. Comen de gemene erffgenamen van oude Jan Claess Beuijt ende Sijn Overleden huijsvrou, beijde Sa., de Somme van veertien hondert Guld.
Op huijden, den sesten september Anno 1636 voornt., soo bekenden Pieter Arienss Broer, hier vooren Int hooff van desen geroert, weduenaer ende boelhouder van de voorss. Gooltgen Claesdr., geassisteert met Corn. Aerienss Broer, sijn broeder, ende Corn. Cornss. Bonefaes, sijn swager, ter eenre, Ofte voor d' een helfte,
ende Corns. Claes Huijgenss, als oom ende voocht over de twee naergelaten weeskinderen van de voorss. Gooltgen Claes, geprocreert bij den boelhouder, als met namen Angenietgen Pietersdr., out geweest sijnde verlooren Manendach Anno 1636 Lestleden acht Jaren, ende Huijch Pieterss, out geweest sijnde acht dagen voor meije 1636 Lestleden Drie Jaren, geassisteert met Claes Huijgenss, der voorn. kinderen bestevader, als oock met Matheus Cornss ende Cornelis Janss Dircks wager, aenbehouwede oomen van de voorss. kinderen, ter andere sijde, of te voor d' ander helfte, In goede eenicheijt ende vruntschappe, ten overstaen van Gerrit Hofflant, bailliu ende schout, Barthel Joppenss ende Pr. Claess van Kerckhoven, Schepenen tot Bleijswijck (als oock Doort tusschen spreken van Corn. Cornss. van der Ringh, als naeste buijerman Over desen gerequireert) gheaccordeert te sijn ende uijtcoope gedaen te hebben.

AAB 841, no. 28, d.d. 2.8 en 25.9.1636.
Inventaris gedaen maecken bij ende van weghen Adriaen Janss Visch, Achtergelaten Soon van Sa. Jan Michielss de Visch, geassisteert met Jacob Janss van Alphen, als gestelde voocht, by den gerechte van Bleyswyck, over de voorn. Aerien Janss van tvaders syde, ende met Lenert Janss Beuyt, syn oom ende voocht van smoeders syde, ter eenre,
ende bij de ghemene erffgenamen van Sa. Neeltgen Jans Dochter de Visch, die een Dochter was van de voorn. Jan Michielss de Visch ende Annitgen Sijmons Dochter, haer overleden vader ende Moeder, ter andere sijde, van alle soodanighe roerende ende Onroerende goederen, actien, Crediten, gelt, gout, silver, gemunt ende ongemunt, Inende uijtschulden, niets uijtbesondert, sulcx ende In voegen De selve bijde voorn. Jan Michielss de Visch ende Annitgen Sijmons Dochter, Als oock bij de voorss. Neeltgen Jansdr. ten proffijtte van Degene Die Daer toe sijn gerechticht achterghelaten ende metter Doot ontruijmpt sijn.

AAB 841, no. 29, d.d. 30.9.1636.
Inventaris doen maken by ende van wegen Crijn Andrijss Hertevelt, weduwenaer ende Boelhouder van Maritgen Lenertsdochter, woonende in den ambachte van Bleijswijck in de Overbuyert aldaer, van alle soodanighe roerende ende onroerende goederen, Goudt, silver, gemunt ende ongemunt, actien, crediten, In- ende uijtschulden, niets uijtbesondert, sulcx ende In vougen als de voorn. Maritgen Lenertsdochter de selve metter doot ontruijmt, naegelaten ende met de voorn. Cryn Andryss gemeen beseten heeft, sulcx volght.

AAB 841, no. 30, d.d. 3.10.1636.
Inventaris doen maken bij ende van wegen de gemene erffgenamen van Jan Bouwenss Verdoes ende Ploentgen Cornelisdochter, gewesene geechte man ende vrou, gewoont hebbende anden Hooffwech tot Bleyswijck ontrent de Cruyswech aldaer, van alle soodanighe roerende ende onroerende goederen, In- ende utitschulden, actien, Crediten, gelt, Goudt, silver, gemunt ende ongemunt, niets uijtbesondert, sulcx ende In voughen als sij beyde metterdoot ontruijmt, naegelaten ende In gemeenschap beseten hebben, sulcx volght,
Specificatie vant gelt tgunt In desen boedel is bevonden £ 20-3-4. Dit gelt is tegen den anderen opten VIen december 1636 gedeelt daer van dat yder hant de helfte heeft genoten ende is weder tusschen de vyer erffgenamen van Jan Bouwenss gesmaldeelt, daer van dat de portie van de kinderen van Inge Bouwenss, tot 50 st., is berustende onder Aerien Corneliss den Onsen, ten Houck, ende de portie vant weeskint van Maritgen Bouwenss, mede tot 50 stuyvers, is berustende onder Henrick van Swieten, Secrets. tot Bleyswijck.

AAB 841, no. 31, d.d. 24.10.1636.
Inventaris doen maken by de gemene erffgenamen van Aerien Janss de Visch, Jonggesel, soo van syn vaders als moeders syde, In syn Leven gewoont hebbende ende overleden synde opt dorp tot Bleyswyck, van alle soodanighe roerende ende onroerende goederen, actien, Crediten, gelt, Goudt, silver, gemunt ende ongemunt, In- ende uijtschulden, niets uijtbe, sulcx ende In vougen als de

Dit document is afkomstig van www.hogenda.nl
Klik hier voor het totale register van Hogenda bronnen.

voorn. Aerien Janss de Visch de selve metterdoot ontruijmt ende ten proffytte van syne erffgenamen naegelaten heeft, sulcx volght.
Matheus Corneliss ende Pieter Claes van Kerckhoven, Schepenen in den ambachte ende heerlyckheyt Bleyswyck, oorconden ende kennen, dat voor ons gecomen ende gecompareert syn:
Huybert Arienss Coster, woonende tot Waddincxveen, als Last ende procuratie hebbende van Dirck Michielss Visch, woonende tot Cortehooff, soo voor hem selven ende als oom ende Bloetvoocht, beneffens Evert Lenertss Rijet, van de welcke hij, Coster, mede procuratie hadde, over Govert Aerienss ende Annetgen Aeriensdochter, naegelaten minderjarighe kinderen van Aerien Michielss Visch ende Maritgen Lenertsdr., beyde sa., Item oock als last ende procuratie hebbende van Geertgen Michielsdochter, wedue wijlen Adriaen Corneliss Mick, als van hare voocht Dirck Claess van Soelen, Secrets. tot Waddincxveen, van date den XVen december xvjC ses endertich, aen ons op huijden vertoont, Gijsbert Jacobse, woonende buyten de stadt van der Goude, getrout hebbende Christijntgen Michielsdochter, in dier qualite voor hem selven, ende hem, als oock de voorn. Huijbert Arienss Coster, hun te samen sterckmakende ende de rato kaverende voor Aert Aertss Hovenier, Cleermaker, woonende te Breuckelen, getrout hebbende Maritgen Michielsdochter, tesamen ter eenre,
Lenert Janss Beuyt ende Huych Janss elcx voor haer selven, Cornelis Aerienss Beuyt, woonende tot Rotterdam, mede voor hem selven, Adriaen Dammiss, woonende in den ambachte van Nijeuwerkerck, getrout hebbende Annetgen Ariensdochter, Gerrit Hofflandt, Bailliu alhier, als trecht hebbende van Joost Dircxe Verkade, woonende tot Haserswoude, getrout hebbende Maritgen Jans Beuytsdochter, ende Pieter Gysbertss, getrout hebbende Annetgen Jan Beuytsdochter, tsamen ter andere syde, Alle erffgenamen In de voorn. qualiteyte van de voorn. Adriaen Janss de Visch, soo van syn vaders als moeders syde, die een soon was van Jan Michielss de Visch ende Neeltgen Jans Beuytsdochter, Ende sij Comparanten bekenden In de selve qualiteyten voor haer, haren erven ende nacomelinghen wel ende deuchtelycken In goede eenicheyt ende vruntschappe, ten overstaen van ons schepenen voornoomt, de voorn. bryeven, obligatien, actien, boeckschulden ende anders, als mede alle de voorn. lasten ofte de uijtschulden van den voorn. boedel, hier vooren In desen Inventaris gestelt, soodanich gedeelt ende gepaerttet, als oock de voorn. twee Boelcedullen met de obligatie opte voorn. Ploen Arienss aen de voorn. gemene erffgenamen van de voors. Neeltgen Jansdochter de Visch van hare moeders syde In voldoeninghe van haer erffenis getransporteert ende overgegeven te hebben.

AAB 841, no. 32, d.d. 6.11.1636.
Inventaris doen maken bij ende van wegen Ploentgen Huijgendr., wedue ende Boelhoutster van sa. Jacob Maerten Jacobss, van alle soodanighe roerende ende onroerende goederen, actien, crediten, In- ende uijtschulden, gelt, Goudt, silver, gemont ende ongemunt, niets uijtbesondert, su1c ende In vougen als de voorn. Jacob Maerten Jacobss de selve metterdoot ontruijmt, naegelaten ende tot huijden toe by de voorn. Ploentgen Huijgen beseten syn, ende dat In vougen ende manieren als volght.
Lasten deses boedels:
De gemene erffgenamen van Jan Huygen, anders genaemt geweest synde Janss, de voorn. wedue haer gewesene broeder, coomen ter sake van sekere obligatie gesproten van geleent gelt jC Lxxv guld.
Aerien Huijgen, de voorn. wedue haer broeder, compt ter sake van geleent gelt de somme van twintich gulden.
Maerten Jacobss, de vader van de voorn. Jacob Maertsse, compt ter sake van geleent gelt, al over ontrent thien Jaren verschoten, de somme van vijff entwintich gulden.
De voorn. wedue heeft aen yder van hare twee kinderen, als met namen Maritgen Jacobs, oudt Kersdach 1636 veertien Jaren, ende Neeltgen Jacobs, 14 dagen nae Alderheyligen anno voors. twaelff Jaren, belooft te betalen als sy tot haere ouderdom van achtien Jaren gecomen sullen syn vyff guld. ende vorder de selve In cost ende dranck te alimenteren ende van alle Lichamelycke nootdruft versorgen ende vorder alles te doen naer costuyme van desen ambachte waervoor sij specialycken verbinden sal, ten overstaen van haer broeder, Cornelis Huygen, haer broeder, haer voors. huijs ende erff met alle tgene datter aert ende nagelvast is, de bryeff daer van opte maken tegen sondach den IXen november 1636.

AAB 841, no. 33, d.d. 26.11.1636.
Inventaris gedaen maken bij ende van wegen Annitgen Cornelis Dochter, wedue van Claes Cornss. Blonck, geassisteert met Adriaen van Roon, boode tot Bleijswijck, haer gecooren voocht

Dit document is afkomstig van www.hogenda.nl
Klik hier voor het totale register van Hogenda bronnen.

In desen, mitsgaders by de gemene erffgenamen van de voorn. Claes Corneliss Blonck, van alle soodanige onroerende ende roerende goederen, actien, crediten, In- ende uijtschulden, gelt, gout, silver, gemunt ende ongemunt, sulcx ende In voegen Als De voorn. Claes Cornelisz. de selve in sijn leven mette voorss. Annitgen Corns In gemeenschap beseten ende metter Doot Ontruijmpt ende achtergelaten heeft, mitsgaders bij de voornoomde weduwe ende Erffgenamen tot op huijden toe In gemeenschap sijn beseten, sulcx volcht.
InComsten deses boedels:
Pr. Claess Segwaert Is aen Desen boedel schuldich, als reste over coop van turff bij hem van sijn schoonvader gecoff ₤ 3:11:4
Item wert noch voor Incomen gestelt ende Innebracht de somme van acht gulden, die Jan, Pieter ende Maerten Claess Blonck, mitsgaders Pieter Claess Segwaert ofte syne huysvrou Leentgen Claesdochter te samen ten houwelycke ofte voor haer houwelycx goet hebben genoten die bier de voors. viij guld.
Lasten deses boedels:
Ariaentgen Huijgen, wede van Pieter Claess Blonck, comt ter sake van Lanthuijer, vervallen In Desen Jare 1636 xxv gl.
De gemene erffgenamen van Jan Claess Blonck comen ter sake van geleent gelt, volgens Sekere Memorie, de somme van twee hondert ende vijftich Gulden Capitaels.
Ariaentgen Claes, sijnde een Dochter van Claes Henricxss Seghwaert, comt ter Saecke van Arbeijts Loon, met turff maken verdient, de somme van xiiij gld vj St.

Inventaris van de naergelaten goederen van Jan Claess Blonck, van de goederen die hem al voor date vane overlyden van syn voorn. vader waren Competerende, als oock van de schulden die tot syne lasten stonden, omme te betalen alles sulcx volght.

AAB 841, no. 34, d.d. 5.12.1636.
Inventaris gedaen maken bij ende van wegen Jacob Arentss van Dijck, woonende aen den Leijtschendam, ende Jan Gerritss, woonachtich tot Benthuijsen, beijde oomen ende voochden over Ariaentgen Arentsdr., weeskint van Arent Arentss van Dijck ende Ariaentgen Gerritsdr., ter eenre,
Lijsbeth Phillisdr., Jegenwoordich wedue van de voorn. Arent Arentss, ter andere sijde, van alle soodanige roerende ende onroerende goederen, actien, Credijten, In- ende uijtschulden, gelt, gout, silver, gemunt ende ongemunt, sulcx de voorn. Arent Arentss ende Lijsbeth Phillips, tesamen In gemeenschap beseten hebben.
Op huyden, den vijffden december anno xvjC ses endertich, soo bekenden de voorn. Lysbet Phillipsdochter, wedue ende Boelhoutster van de voors. Arent Arentss van Dijck, geassisteert met Jacob Phillipss, haer broeder, Lenert Corneliss Mick, haer oom, ende Willem Aerenss Versyden, woonende opten Bergschenhouck, haer voocht ende behulpen In desen, ter eenre,
Jacob Arentss van Dijck, woonende an den Leytschendam, ende Jan Gerritse, woonende tot Benthuijsen, als oomen ende bloetvoochden over Ariaentgen Arentssdochter, weeskint van de voorn. Arent Arentss van Dijck, geprocreert bij Ariaentgen Gerritsdochter, Sijn eerste huijsvrouw, welcke weeskint oudt wesen sal den negenden december nu eerstcomende een Jaer ende acht maenden, ter andere sijde, ten overstaen van Gerrit Hofflandt, Bailliu ende Schoudt, Engel Prsz. Decker en Bartel Joppensz, Schepenen tot Bleyswijck, in goede eenicheyt ende vruntschape geaccordeert te syn, mitsgaders gedeelt ende gepaerttet ofte uijtcoope gedaen te hebben, sulcx sij doen by desen ende dat. In voegen ende manieren als volght, Te weten, als dat de voorn. Lysbet Phillipsdochter bij uijtcoope aen haer voor vry eygen sal hebben, genieten ende aen haer behouden alle soodanighe roerende ende onroerende goederen, actien, crediten, gelt, gout, silver, gemont ende ongemont als oock soodanighe In- ende uijtschulden, niets uytbesondert, sulcx ende In vougen als haer door de doot ende toverlyden van Maritgen Cornelis, haer sa. moeder, mitsgaders van Jan Phillipss ende Pleun Phillipss, haere broeders, opgecomen ende aenbestorven syn.

AAB 841, no. 35, d.d. 8.12.1636.
Inventaris ghedaen maecken bij ende van wegen Maritgen Jaspers Dochter, wedue van Pieter Janss van der Wilt, van alle soodanige roerende ende Onroerende goederen, Actien, Credijten, gelt, gout, Silver, ghemunt ende onghemunt, Sulcx ende In voegen De voorn. Pieter Janss van der Wilt, De selve metter Doot ontruijmpt, naerghelaten ende met de voors. Maritgen Jaspers, In Sijn

Dit document is afkomstig van www.hogenda.nl
Klik hier voor het totale register van Hogenda bronnen.

Leven In ghemeenschap beseten heeft, ende bij haer, als Boedelhoutster tot huijden toe, In ghemeenschap beseten sijn. Sulcxt volcht.
Memorie:
Het kint is genaemt Pieter Pieterss, out wesende ...., tselve tot den ouderdom van achtien Jaren toe bij de wedue te moeten alimenteren en van alles versorgen, cleden, reden ende een ambacht off excersitie, als oock Lesen ende schrijven te leren Ende voorts alles volgens de gemene sleur ende als het achtien Jaren out Is by de wedue uijt te moeten reijcken in voldoeninge van sijn vaders goet 550 gld. ende als comt te trouwen, maer anders niet, noch 40 gld.

AAB 841, no. 36, d.d. 19.12.1636.
Inventaris doen maecken by Cornelis Adriaensz Jongenelen ende Neeltgen Pietersdr., echte luyden, van soodanigen goederen, als Leentgen Adriaensdr. za. wede. van Pieter Cornelis Groote Waert, ten huijse van den voors. Cornelis Adriaenss ende Neeltgen Pietersdr. metter doot ontruymt en nagelaten heeft, gedaen In presentie van Cornelis Thonisz Lapper, Pr. Adriaen Reymbtss, getrout sijnde met Leentgen Tonisdr., Jan Danielss, als Vader van Maritgen Jansdr. sulcx hij staende huwelijck gewonnen heeft by Maritgen Thonisdr., ende Cornelis Dirck Crijnen, als stieffvader, en Adriaen Cornelis van Cappelle, als oom van smoeders sijde over Trijntgen Cornelisdr., die een dochter is van Cornelis Prs. Waert.
Vuytschulden deses boedels:
Cornelis Adriaenss Jongenelen, als man en voocht van Neeltgen Pietersdr., is tot een prelegaet, volgende het testament van date den 25e January anno 1632, gemaect en besproocken twemael drie en twintich ponden vlaems.
De crediteuren van Thonis Adriaenss Lapper, die getrout geweest is met oude Maritgen Prsdr., off die andersins daer toe gerechtet mochten sijn, Comen mede gelijcke drie en twintich ponden groot vlaems.
Cornelis Adriaenss Jongenelen heeft aen Jan Dircxss Boogaert die getrout geweest is met Geertgen Thonisdr., In haer noot gedaen, vier gulden aen gelt met de meeninge, dat Leentgen Adriaensdr. tselve hem soude restitueren.

AAB 841, no. 37, d.d. 4.3.1636.
Inventaris ghedaen Maecken bij ende van wegen De ghemene erffgenamen van Vranck Corneliss Neel Willem, In sijn Leven gewoont hebbende ende overleden sijnde anden Hooffwech tot Bleijswijck, van alle Soodanige roerende ende onroerende goederen, gelt, gout, silver, gemunt ende ongemunt, actien ende Crediten, Mitsgaders In- ende uijtschulden, Sulcx ende In vougen De selve bij de voorn. Vranck Corneliss in Sijn Leven sijn beseten ende met ter Doot Ontruijmpt ende naergelaten heeft, of te In voegen De selve Jegenwoordich In wesen Sijn, niets uijtbesondert, noch buijten gehouden, sulcx volcht.

AAB 841, no. 38, d.d. 24.11.1636.
Inventaris doen makers by ende van wegen Cornelis Corns van der Ringh, weduwenaer ende Boelhouder van Sa. Neeltge Adriaensdochter, van alle soodanige roerende ende onroerende goederen, gelt, goudt, silver, gemunt ende ongemunt, niets uijtbesondert, sulcx ende In vougen als de voorn. Neeltgen Ariensdr. de selve metterdoot ontruymt, naegelaten ende met de boelhouder gemeen beseten heeft, niets uijtbesondert, mitsgaders oock van de goederen sulcx Lysbet Cornelis, de dochter van de boelhouder, mede metterdoot ontruijmt ende naergelaten heeft als vooren, sulcx volght.
Incomen:
Van Gerrit Corneliss van der Ringh over de coop van een varcken £ 9:16:-
Item compt noch te ontfanghen van de wedue ofte het weeskint van Aerien Corneliss van Ringh over coop van turff 28 guld.

AAB 841, no. 39, d.d. 24.12.1636.
Inventaris doen maken bij ende van wegen Geertgen Pieters Brammers dochter, wedue wijlen Claes Janse Suijcker, geassisteert met Pieter Pieterss Brammer, haer vader, mitsgaders Maerten Pieters Brammer, haer broeder ende hare voochden In desen respective. woonende in de Overbuyert tot Bleyswyck, van alle soodanighe goederen, In- ende uytschulden, gelt, goudt, silver, gemunt ende ongemunt, niets uijtbesondert, sulcx ende In vougen als de voorn. Claes Janss de selve metterdoot ontruijmt, naegelaten ende met de voorn. Geertgen Pieters gemeen beseten heeft, sulcx volght.

Dit document is afkomstig van www.hogenda.nl
Klik hier voor het totale register van Hogenda bronnen.

Bouckschulde vant gene In de staet van de boyelstaet te ontfangen over coop van turff:
Van Frans Arienss Vermeer ofte van syne wedue als reste de somme van £ 7:14:4
Van Emmetgen Ariens, wedue van Cornelis Symons Bonefaes, £ 6:12:12.
Lasten deses Boedels:
Peyer Thymonss ofte Dirck Corneliss, syn stijeffsoon, comt als reste van sekere obligatie over de coop vant voorn. schip verschenen Bamis 1636 de somme van L guld.

AAB 841, no. 40, d.d. 27.12.1636.
Inventaris doen maken bj ende van wegen Lijeutgen Gerritsdr., wedue wylen Cornelis Mercelis Verdoes, woonende inde Hooff tot Bleyswyck, geassisteert met Jan Mathyss, haer gecoren voocht In desen, van alle soodanighe Roerende ende onroerende goederen, gelt, goudt, silver, gemunt ende ongemunt, actien, crediten ende uytschulden, niets uijtbesondert, sulcx ende In vougen als de voorn. Cornelis Merceliss de selve metterdoot ontruijmt, naegelaten ende met de voorn. Lijeutgen Gerrits dochter gemeen beseten heeft ende dat In vougen ende manieren als volght.
Incomen:
Van Gerrit Cornelisz Verdoes de somme van 315 gld. over de coop en-de als reste van seker turff pont schip, te betalen met 150 gulden gereet ende met tsestich gulden tsiaers op Bleyswycxe Kermisdaghen.
Aen dese vyftich gulden nopende het gerede gelt syn gecavelt de voorn. Gerrit Corneliss selffs voor d' eene helfte ende de weeskinderen van Ariaentgen Cornelis, voor dander helfte.
Item van Jan Corneliss Verdoes als reste over de coop van een schouwe 10 guld.
Van Willem Corneliss Verdoes ter sake van geleent ofte verschoten gelt de somme van 26 guld.
Lasten deses Boedels:
Compt Diewertgen Ariens, wedue van Cornelis Janss Heelhoudt, per obligatie de somme van 80 gulden capitaels.
Claesge Cornelis, weesdochter van Anna Cornelis Roelen, comt ter sake ende als reste van sekere huijr penn. over tgene sy in desen boedel verdyent heeft de somme van 8 guld.

AAB 841, no. 41, d.d. 30.12.1636.
Inventaris doen maken byde gemene erffgenamen van Sa. Jan Huygenss, Jonggesel, anders genaemt geweest sijnde Janss, van alle soodanighe goederen, actien, crediten, In- ende uijtschulden, gelt, gout, silver, gemont ende ongemont, niets uijtbesondert, sulcx ende In vougen als de voorn. Jan Huygenss de selve metterdoot ontruijmt ende naegelaten heeft, sulcx volght.
Incomen:
Eerstelycken compt te ontfangen van Maerten Claesz Sonne, als getrout hebbende Pleuntgen Huijgen dochter, te voorens wedue van Jacob Maerten Jacobss, per obligatie £ 130:10:0.
Item van Neeltgen Claes, wedue van Jan Huygenss, woonende alhier tot Bleyswyck anden Hooffwech, per obligatie de somme van 50 guld.
Op huijden, den XXXen december xvjC ses endertich, Soo bekenden Cornelis Huijgenss ende Aerien Huygenss, elcx voor haer selven, beyde woonende int Oostende van Hillegersberch, Maerten Claess Sonne, getrout synde met Pleuntgen Huygen dochter, woonende alhier tot Bleyswyck, Adriaen Egbertss, getrout hebbende Annetgen Huygen dochter, woonende mede int Oostende van Hillegersberch voorss., ende Claes Claess Baes, woonende in den ambachte van Soetermeer aent Scheyt aldaer, als moederlycke grootvader ende voocht In desen over Jan Janss, naergelaten weeskint van Jan Huygenss, geprocreert by Neeltgen Claesdochter, Alle Broeders, swagers ende susters, mitsgaders een broeders kint van Sa. Jonge Jan Huygenss, anders genaemt geweest synde Janss, ende dienvolgende Erffgenamen van de selve Janss, In goede eenicheyt ende vruntschappe, ten Overstaen van Gerrit Hofflant, Bailliu ende Schoudt, Barthel Joppenss ende Pieter Claes van Kerckhouwen, Schepenen tot Bletiswijck, geaccordeert te syn, mitsgaders gedeelt ende gepaertet te hebben.

AAB 841, no. 42, d.d. 8.1.1637.
Inventaris doen maken byde gemene erffgenamen van Adriaen Janss de Visch, van tsmoeders syde, als met namen Lenert Janss Beuijt ende Huych Janss Beuyt, elcx voor haer selven, Pieter Gysbertss, getrout hebbende Annetgen Jans dochter, ende Gerrit Hofflant, Bailliu, als trecht hebbende van Joost Dircxe Verkade, getrout synde met Maritgen Jans dochter, tsamen elcx voor een vijffde paert, Mitsgaders Cornelis Aerenss Beuyt ende Aerien Dammiss, getrout synde met Annetgen Aeriens dochter, daer vader van was Aerien Janss Beuyt, tsamen voor het resterende vyffde paert van alle soodanighe bryeven, obligatien, actien, gelt, In- ende uijtschulden, sulcx

Dit document is afkomstig van www.hogenda.nl
Klik hier voor het totale register van Hogenda bronnen.

ende In vougen, als haer door de doot ende toverlyden van de voorn. Aerien Janss de Vis opgecomen ende tegen de vrunden van tsaders syde opten achten January 1637 anbedeelt syn, sulcx volght.

AAB 841, no. 43, d.d. 24.2.1625.
Ick, Jan Cornelis Merceliss, woonende In de Hooff In den ambachte ende heerlicheyt Bleyswijck, bekenne mits desen voor mij ende mijnen erven wel ende deuchtelicken schuldich te wesen aen ende ten behouve van Adriaen Aelbrechtss Cocq, ofte aen den toonder deses rechts vercrygende, de somme van 170 carolus guldens, te xL grooten tstuck, spruijtende vuijt saecke ende als reste van seeckere custing brijeff, die gesprooten was over de coop van een aelmanschip die met het verlyden van desen es gecasseert.

AAB 841, no. 44, d.d. 9.1.1637.
Inventaris doen maken by Jan Corneliss Listigen, weduwenaer ende Boelhouder van Sa. Maritgen Jans dochter, van alle soodanige Roerende ende onroerende goederen, actien, Crediten, In- ende uijtschulden, gelt, Goudt, silver, gemunt ende ongemunt, niets uytbesondert, sulcx ende In vougen als de voorn. Maritgen Jans dochter de selve metter doot ontruijmt, naegelaten ende met hem Boelhouder gemeen beseten heeft, sulcx volght.
Incomen: Desen Boedel comt noch een gerecht vyerde paert uijt den nagelaten boedel van Cornelis Arienss Listighen.
Lasten deses Boedels:
Annetgen Lenerts, wedue van Louris Janss Cloot, ter sake van huyrpen. 21 guld.
Liedewij Jans, Lest wedue van Jan Sijmonss, comt ter sake van een Jaerlant huyer van ontrent vyftalf hont lants, 16 guld.
De wedue ende de gemene erffgenamen van Cornelis Arienss Listighen coomen over tgene desen boedel In haer Boelceel schuldich is £ 93:4:-.

AAB 841, no. 45, d.d. 9.1.1637.
Inventaris doen maken bij ende van wegen Sytgen Mees dochter, wedue ende Boelhoutster van Cornelis Adriaenss Listighen, van Alle soodanighe Roerende ende onroerende goederen, actien, Crediten, In- ende uytschulden, gelt, goudt, silver, gemunt ende ongemunt, niets uijtbesondert, sulcx ende In voughen als de voorn. Cornelis Adriaenss de selve metterdoot ontruijmt ende naergelaten heeft ende tot huyden toe byde voorn. Sytgen Meesdr. beseten syn, sulcx volght.
Incomen: Van Maritgen Cornelisdr. de Listigen, wedue van Maerten Corneliss van Roon, ter sake van vyftalff hont, gelegen over de vaert 7 guld.
Lasten deses Boedels: De weeskinderen van Nijesgen Fredericxdochter van Duyren, coomen ter sake de somme van 500 guld. capitaels.

AAB 841, no. 46, d.d. 14.1.1637.
Inventaris doen maken by ende van wegen Maritgen Thonisdochter, Lest wedue ende Boelhoutster van Sa. Henrick Corneliss Boscoop, woonende Anden Hooffwech tot Bleijswijck, geassisteert met Ingge Willemss van Hooffwegen, woonende tot Rotterdam, haer neeff ende voocht in desen, van alle soodanighe Roerende ende onroerende goederen, actien, Crediten, In- ende uijtschulden, gelt, gout, silver, gemunt ende ongemunt, niets uijtbesondert, sulcx ende In vougen als de voorn. Henrick Corneliss de selve metter doot ontruijmt, naegelaten ende met de voorn. Maritgen Thonis dochter gemeen beseten heeft, sulcx volght.
Smaldelinghe van de kinderen ofte erffgenamen haer aengecavelde koebeesten:
Claes Louriss ende Symon Corneliss Bonefaes syn gecavelt:

aende Schiedammer die geestimeert is op	54-0-0
Aen de koe van Jan Rycken tot	45-0-0
Aent koetgen van Geergen Pannevis tot	40-0-0
Somma	139-0-0

Lenert Henricxe ende Leentgen Henricxss syn gecavelt:

aende Bleyck die geestimeert is	57-0-0
Aen de oude Goochum tot	44-0-0
Ende aende swarte vaerkoe tot	38-0-0
	139-0-0

Dit document is afkomstig van www.hogenda.nl
Klik hier voor het totale register van Hogenda bronnen.

Incomen:
Wert noch tot laste van de voorn. Claes Louriss ende tot proffytte van desen Boedel gestelt de somme van 300 gulden over tgene de selve Claes Louriss met syne huysvrou Neeltgen Henricxsdochter uijt desen boedel ten houwelycke genoten ende noch bij accoort 40 gulden voor de uytsettinghe van haer clederen.
Item noch tot Laste van Symon Corneliss Bonefaes ende proffytte als voorens over tgene hij met syne huysvrou Annetgen Henricxs ten houwelycke als voor de voors. uijtsettinghe heeft genoten bij accoort de somme van 340 guld.
Item alhier soude noch voor Incomen mogen werden gestelt de helfte van den nagelaten boedel ende goederen van mr. Anthonij van Hyselen dooren, die de voorn. Henrick Cornelisz Boscoop ende Maritgen Thonis dochter door de doot ende toverlyden van de voorn. mr. Anthonij, haer soon, opgecomen syn, dan alsoo de selve Henrick Cornelisz ende Maritgen Thonisdochter, haere voors. opgecomen erffenisse hebben gegeven ofte geschoncken aen hare voorn. vijer kinderen, mits dat hare voorn. kinderen daer Jegens most en betalen soodanighe schulden als de voorn. Henrick Corneliss Boscoop ende syne voorn. twee ongehoude kinderen soo In de boelcedulle van de vercofte goederen van de voorn. mr. Anthonij als anders schuldich syn.

AAB 841, no. 47, d.d. 18.1.1637.
Inventaris gedaen maken bij ende van weghen Bastiaen Pieterss Coster, woonende anden Hooffwech tot Bleijswijck, weduenaer van Sa. Wijven Huijberts Dochter van Alphen, van alle Soodanige roerende ende onroerende goederen, In- ende uijtschulden, actien, Creditijen, gelt, gout, silver, gemunt ende ongemunt, clederen ende cleijnodien, sulcx ende In voegen de voorn. Bastiaen Coster ende Wijven Huijberts De selve In gemeenschap beseten hebben ende bij den selven Coster, zedert het Overlijden van de voornoomde Wijven Huijberts, sijn huijsvrou, tot huijden toe, als boelhouder sijn gepossideert.
Lasten Deses boedels:
Comen de ghemene erffgenamen van Pr. Bastiaensz Coster ter saecke van berekent gelt £ 2:12:6.
Claesgen Jans ende Andries Jansz, weeskinderen van Jan Pietersz Coster ende Aechgen Huijberts van Alphen, Als erffgenamen van Maritgen Jansdr., haer overleden suster, comen per obligatie De somme van 160 guld. capitaels.
Matheus Adriaenss, getrout sijnde met Grietgen Pieters Dochter, tevorens weede van Willem Thoniss van Boutten, comt de coop van twee hondert roeden turff de somme van 190 gl.
Eeuwouth Mathijss ende Jan Aerienss Koij, als erffgenamen van Dirck Lenert Joriss, Die trecht hadde van de voorkinderen van Huijbert Andriess Coningh, comen perrentebrieff, staende opt Lant Daert huijs op staet, de somme van 50 guld. capitaels.
De gemene erffgenamen van Cornelis Jongenelen de Jonge, als van Maertgen Pietersdr, syn gewesene huysvrou, over de coop van twee hockelinge kalveren In haer Boelhuijs gecoft £ 11:12:-

AAB 841, no. 48, d.d. 15.3.1637.
Inventaris vande goederen, uijt- ende Inschulden Sulcx Pieter Cornelisz Craen en Claesgen Dircxdr hebben nagelaten, tgundt In Effecte in gemeenschap de testamentare erffgenamen sullen erven, trecken en genieten, op die Conditie dat d' erffgenamen van de voors. Claesgen Dircxdr. sullen behouden het huijs, erff ende landen daer achter en ter syden soo noorden als suyden daer aen gelegen, des dat derffgen. van de voors. Pr. Cornelisz het ander en buyten stucken sullen trecken ende genieten, alles tot tacxatie van arbijters volgens den voors. testamente van date den XVen Marty 1636.
Pieter Adriaensz Roomeyn, getrout Sijnde met Neeltgen Claes, te voorens Wede van Jan Huijgenss, aenden Hooffwech, is desen boedel schuldich £ 9-1-6 van gehaelde winckel waren.
Last en of te uytschulden van den boedel:
Aechtgen Dircxdr, wede. van Floris Lenertsz Treurniet, comt van geleent gelt, dat gedaen is opten 21en Junij 1636 hondert gulden capitaels.
Claes Claesoon Seijlmaker, woonende tot Sevenhuijsen, getrout sijnde met Maritgen Tonisdr., te voorens wede. van Abraham Jacobss Vergilst, comt als reste van een custing brieff, van date den 23en Junij 1636 £ 511:18:-
Achtervolgende den Staet, calculatien, schiftinge en deelinge hier vooren geroert, Soo bekende Adriaen Cornelisz Cranenburch, eerst voor sich selven, Itum als voocht met en beneffens Kors Pietersz over Jnggetgen Huijgendr., weesdochter van Huijch Cornelisz Cranenburch, voor welcke Kors Prsz. hij hem sterck maect en de rato daer voor caverende is, Dirck Cornelisz Cranenburch, Bonefaes Adriaensz, getrout sijnde met Maritgen Cornelisdr., ende Adriaen Cornelisz van

Dit document is afkomstig van www.hogenda.nl
Klik hier voor het totale register van Hogenda bronnen.

Cappelle, als voocht met ende beneffens den voors. Kors Pietersz, die hij vervancgt, en hem daer voor sterck maect, als oock de rato daervoor caverende is, over Adriaen Cornelisz Cranenb., weessoone van Cornelis Cornelisz Cranenburch ende Neeltgen Cornelisdr. van Cappelle, alle erffgenamen van Pr. Cornelisz Cranenburch, Itum Adriaen Dircxss Schipper, eerst voor sich selven ende noch als voocht over d onbejaerde weeskinderen, soo van Maritgen Dircxdr. als van Leentgen Dircxdr., Claes Claess Seijlmaker, getrout met Maritgen Thonisdr., mede een dochter van de voors. Leentgen Dircxdr., ende Abraham Crijnen van Alphen, getrout sijnde met .... Cornelisdr., die mede een dochter is van de voors. Maritgen Dircxdr., alle erffgenamen van Claesgen Dircxsdr., Sulcx en soodanighe gepaertet, geschiftet, gescheijden ende gedeelt te hebben.

AAB 841, no. 49, d.d. 2.2.1637.
Inventaris doen maken bij ende van wegen Symon Cornelis Bonefaes, woonende anden Hooffwech tot Bleijswijck, weduwenaer ende Boelhouder van Annetgen Henricxsdochter, van alle soodanighe roerende ende onroerende goederen, actien, crediten, Jn- ende uytschulden, gelt, Goudt, silver, gemunt ende ongemunt, niets uijtbesondert, sulcx ende In vougen als de voorn. Annetgen Hendricxsdr. de selve metterdoot ontruijmt, naegelaten ende met hem Boelhouder gemeen beset en heeft, ende dat In vougen ende manieren als volght.

AAB 841, no. 50, d.d. 4.2.1637.
Inventaris ghedaen maken bij ende van wegen Lijsbeth Lenerts Dochter, wedue van Mees Matheuss, woonende Int Houckeinde van den Ambachte ende heerlijcheijt Bleijswijck, van Alle Soodanige roerende ende onroerende goederen, gelt, gout, silver, gemunt ende ongemunt, actien, credijten, In- ende uijtschulden, Clederen ende cleijnodien, sulcx ende In voegen De voornoemde Mees Matheuss de selve metter Doot heeft ontruijmpt, achtergelaten en met de voors. Lijsbet Lenerts In sijn leven in gemeenschap beseten heeft, ende bij de selve Lijsbeth Lenerts als boedelhoutster tot huijden toe sijn gebruijckt ende gepossideert, sulcx volcht.

AAB 841, no. 51, d.d. 10.2.1637.
Inventaris doen maken bij ende van wegen Maritgen Cornelisdr. de Listighen, wedue wijlen Maerten Corneliss van-Roon, geassisteert met Jan Corneliss Listighen, haer broeder ende voocht In desen, van alle soodanighe roerende ende onroerende goederen, actien, Crediten, In- ende uijtschulden, gelt, gout, silver, gemunt ende ongemunt, niets uijtbesondert, sulcx ende In vougen als de voorn. Maerten Corneliss van Roon de selve metterdoot ontruijmt, naergelaten ende by de voorn. Maritgen Cornelisdochter tot huyden toe beseten syn, ende dat vougen ende manieren als volght.
Lasten deses boedels:
Wouter Huijgen comt als actie ende trecht hebbende van Neeltgen Jans dochter, gewesene weesdochter van Jan Jacobss ende Neeltgen Bastiaensdochter, per obligatie de somme van hondert gulden capitaels. Annetgen Engelss, weeskint van Engel Aerienss Backer, compt per obligatie de somme van hondert gulden capitaels.
De gemene Erffgenamen van Cornelis Corneliss Jongenelen de Jonge ende Maritgen Pietersdochter comen over de coop van een koe, te verschynen St Gillis 1637 de somme van xxxvj gul.
De wedue ende Erffgenamen van Cornelis Arienss Listigen comen ter sake van hanthuyr de somme van vij gul.

AAB 841, no. 52, d.d. 13.2.1637.
Inventaris ende acten van uijtcoope, Consernerende den Boedel ende het weeskint van Maritgen Pieters dochter, die huysvrou was van Jan Cornelis Merceliss Verdoes.
Speecij van schulden van den boel van Jan Corneliss Merceliss Verdoes, Lest Wede van Maertgen Pietersdochter:
Eerst aen verschooten gelt ofte daer Cornelisz Mercelissz Verdoes, als vaeder van den voorn. Jan Cornelisz borch is geworde, blickende met een oblegaetije ende anders de Somme van 300 gulden.
Item aen Jan Mathysz, als houder der boelceeldulle van de boelceel van Annitgen Cornelis Roellen ende Machgel Roommers de somme van 6-6-8.
Item aen Neltgen Pietersdochter weede van Jan Huijgen, de somme van 75-0-0
Item aen de kinderen ofte erfgenaemen van Maertgen Aerijens, weedeweu van Cornelis Claess Vos, ter saeken van bereekent gelt, de somme van 13-0-0.

Dit document is afkomstig van www.hogenda.nl
Klik hier voor het totale register van Hogenda bronnen.

't Kint is genaemt Aerien Janss ende is oudt ontrent elff Jaren, sal aendt kint uijtkeren als het tot syn ouderdom van 18 Jaren comt, 25 gul. ende tot syn achtien Jaren toe onderhouden ende comende ten houwelyck noch tien.

AAB 841, no. 53, d.d. 26.2.1637.
Inventaris ghedaen maecken bij ende van wegen Cornelis Janss Brammer, woonende aen den Hooffwech tot Bleijswijck, weduenaer ende boelhouder van Sa. Ariaentgen Jansdr., van Alle soodanige roerende ende onroerende goederen, Actien, Credijten, In- ende uijtschulden, gelt, Gout, Silver, gemunt ende onghemunt, Clederen ende Cleijnodien, Sulcx ende in voegen De voorn. Ariaentgen Jansdr. De selve metter Doot heeft ontruijmpt ende achterghelaten ende bij den voorn. boelhouder tot huijden toe beseten sijn, Sulcx volght.
Lasten van Desen boedel:
Maritgen Joppen, wedue van Cornelis Aerienss Vogelaer, comt per obligatie De somme van hondert gulden.
Maritgen Joppen, weduwe van Aerien Corns Timmer, comt van hout ende arbeijts loon xxj gl.
D' erffgenamen van Aerien Janss Beuijt ende Crijntgen Willems comen ter sake voors. gel. xvj gl.
Bij blinde lotinge caveling aen Jan Cornss. Brammer, Corn. Prs. opte Hooren, getrout sijnde met Geertgen Cornsdr., Corn. Cornss. Brammer, tweeskint van Pleuntgen Corndr. ende Pieter Corneliss Brammer. IJder erffgenaem sal genieten sijn vijffde paert.

AAB 841, no. 54, d.d. 1637.
Wy, Gerrit Pietersz Hofflant, Bailliu ende Schout In den Ambachte ende heerlijckheijt Bleyswijck, Schepenen aldaer, oirconden ende kennen, Dat voor ons gecomen ende gecompareert sijn:
Jan Cornelis Merceliss Verdoes, voor desen weduenaer ende Boelhouder van Maritghen Pieters Dochter, vanden Nieuwen Hooren, ter eenre, ende voor d' een helfte,
Dirck Crijn Bastiaenss, als neeff ende Bloetvoocht over Aerien Janss (naergelaten weessoon van de voorn. Maritgen Pieters, geprocureert bij den voors. Boelhouder) Die out Is geweest ontrent Vroulichtmisch Dach xvjC seven endertich Lestleden elff Jaren, ter andere Sijde, ende voor d' ander helfte, ende Sij Comparanten bekenden elcx in qualite Als vooren opten XIIJen february anno voornt. voor haer, haren erven ende nacomelingen wel ende deuchtel. in goede eenicheijt ende vruntschappe, ten overstaen van den voors. Bailliu ende Schout, Matheus Cornelisz ende Barthel Joppenss, Doen ter tijt Schepenen van desen Ambachte, Gheaccordeert te sijn ende uijtcoope gedaen te hebben ende dat vant voorn. kint sijn moederl. erffenisse ende besterffenisse.

AAB 841, no. 55, d.d. 1637.
Wy, Gerrit Pietersz Hofflant, Bailliu ende Schout In den Ambachte ende heerlijckheijt Bleijswijck, Schepenen aldaer, oirconden ende kennen, Dat voor ons ghecomen ende ghecompareert sijn:
Jan Corns Merceliss Verdoes, voor desen weduenaer ende boelhouder van Maritghen Pietersdr., vanden Nieuwen Hooren, ter eenre, ende voor d' een helfte,
& Dirck Crijn Bastiaenss, als neeff ende Bloetvoocht over Aerien Janss (naergelaten weessoon van de voorn. Maritgen Pieters, geprocureert bij den voors. boelhouder) Die out Is geweest ontrent Vroulichtmisch Dach xvjC seven endertich Lestleden Elff Jaren, ter andere Sijde, ende voor d' ander helfte, ende Sij Compten bekenden elcx in qualite als vooren opten XIIJen february anno voornt. voor haer, haren erven ende nacomelingen wel ende Deuchtel. in goede eenicheijt ende vruntschappe, ten overstaen van den voors. bailliu ende Schout, Matheus Cornsz. ende Barthel Joppenss, Doen ter tijt Schepenen van desen Ambachte, Gheaccordeert te sijn ende uijtcoope gedaen te hebben, gelijck sij Doen bij Desen ende Dat vandt voors. kint sijn moederlijcke Erffenisse ende besterffenisse.

AAB 841, no. 56, d.d. 7.3.1637.
Inventaris doen maken bij de gemene Erffgenamen van Sijmon Corneliss Vlissingh (als met namen Jan ende Claes Corneliss Vlissingh, elcx voor een vyerde paert, Claes Dircxss Versyden ende Ariaentgen Dircxs Versyden, kinderen van Lysbet Cornelisdochter, tsamen voor een vyerdepaert, mitsgaders Leentge ende Crijntge Maertens dochteren, kinderen van Jannetgen Cornelisdr., mede tsamen voor een vyrde paert ende dat ten overstaen van hare respective voochden, van alle soodanighe roerende ende onroerende goederen, actien, crediten, In- ende uijtschulden, gelt, gout, silver, gemont ende ongemont, niets uytbesondert, sulcx ende In vougen als de selve Symon Corneliss die metterdoot ontruijmt ende naegelaten heeft ende dat In voughen ende manieren als volght.

Dit document is afkomstig van www.hogenda.nl
Klik hier voor het totale register van Hogenda bronnen.

AAB 841, no. 57, d.d. 8.3.1637.
Inventaris doen maken bij ende van wegen Elisabet Adriaens dochter, wedue ende Boelhoutster van Sa. Adriaen Vranckenss, van alle soodanighe roerende ende onroerende goederen, actien, crediten, In- ende uytschulden, gelt, gout, silver, gemunt ende ongemont, niets uytbesondert, sulcx ende In vougen als de voorn. Adriaen Vranckenss de selve metterdoot ontruijmt, naegelaten ende met de voorn. Boelhoutster gemeen beset en heeft, sulcx volght.
Incoomen deses boedels:
Eerst comt te ontfangen van Vranck Aerienss van der Meer over tgene by ten huwelycke uyt desen boedel heeft genoten, de somme van iijm gul.
Van Cors Janss, woonende tot Berckel, getrout synde met Bettgen Aeriens dochter, ter sake als vooren gelycke somme van iijm gul.
Van Jan Bonefaess, woonende anden Berchwech In Hillegersberch, getrout synde met Annetgen Aeriens, ter sake als vooren, mede de somme van iijm gul.

AAB 841, no. 58, d.d. 13.3.1637.
Inventaris ghedaen maecken bij ende van weghen Jan Adriaenss Koij, woonende Anden Hooffwech tot Bleijswijck, weduenaer van sa. Leentgen Abrahams Dochter, van alle soodanige roerende ende onroerende goederen, in- ende uijtschulden, Actien, Credijten, gelt, gout, silver, ghemunt ende Onghemunt, Clederen ende Cleijnodien, Als De voorn. Leentghen Abrahams dochter metter Doot heeft ontruijmpt ende Naerghelaten ende In haer Leven met haer voors. Man in ghemeenschap beseten ende bij hem als boelhouder tot huijden toe sijn ghepossideert, In voegen ende manieren als volcht.
Vier stucken Lant sijn gecavelt tussen den boelhouder en het weeskint.
Lasten van Desen boedel:
D' erffgenamen van Jan Janss Suijcker comen van huijer van elff Lant ix gul. iiij st. viij pen.
Jan Corneliss Listigen, getrout hebbende Ariaentge Huijgen, comt ter sake voornoomt mede iiij gul. ij St. viij pen.
Leentgen Ariens, wedue van Jan Arlen Gilliss, comt voordat sij eenigen tijt in de siecke van de voorn. Leentgen Abrahams heeft geweest ende de selve hantreijckinge heeft gedaen als anders viij gul. xiiij St.

AAB 841, no. 59, d.d. 14.3.1637.
Inventaris doen maken bijde gemene erffgenamen van Jan Janse Suijcker ende Maritgen Henricx dochter, beyde Sa., van alle soodanighe roerende ende onroerende goederen, actien, Crediten, in- ende uytschulden, gelt, gout, silver, gemont ende ongemont, niets uijtbesondert, sulcx ende In vougen als de voorn. Jan Janss Suijcker ende Maritgen Henricxs dochter de selve metter doot ontruijmt, naergelaten ende tot huyden thoe by de voorn. gemene erffgenamen ofte de kinderen vande selve beseten syn, ende dat In vougen ende manieren als volght.
Dese boelceel is opten 15en January 1638 voor ontfangh by Claes Janse Suycker verantwoort.
Lasten van den boedel:
Comen de gemene erffgenamen van Pouwels Aerienss Vermeer van de coop ende als reste van de wooninghe ende landen de somme van 1250 gulden.
Pouwels Janse Suijcker comt ter sake van geleent gelt de somme van twee hondert vyff entwintich gulden capitaels.
De gemene erffgenamen van Cornelis Arienss Vermeer ende Maritgen Meesdr. coomen over tgene desen boedel In haer Boelcedulle schuldich is de somme van 35-12-8.
Het weeskjndt van Bastiaen Cornelisz Witten ende Inggetgen Cornelis dochter van Alphen comt ter sake voors. xiij gul. v st.

AAB 841, no. 60, d.d. 19.3.1637.
Dye Loten gemaeckt by de vyff kinderen ofte erffgenamen van Ingge Symons Bonefaes cum socys vande huysen, erven ende landen die by de voorn. Ingge Symonss ende syne huysvrou Maritgen Cornelis dochter syn naegelaten.
By blinde Lotinghe gecavelt tussen Symon Inggen, Pieter Inggen, Corns. Inggen, Maritgen Inggen en Jannetgen Gerrits, weeskint van Gerrit Inggen.

AAB 841, no. 61, d.d. 31.3.1637.
Inventaris doen maaken bij ende van weegen Geertgen Flooris dochter, wedue ende Boelhoutster van sa. Isaack Louriss Jongenelen, van Alle soodanighe roerende ende onroerende goederen,

Dit document is afkomstig van www.hogenda.nl
Klik hier voor het totale register van Hogenda bronnen.

actien, Crediten, Inende uijtschulden, Goudt, silver, gemunt ende ongemont, niets uijtbesondert, sulcx ende In vougen als de voorn. Isaack Louriss Jongenelen de selve metterdoot ontruijmt, nae gelaten ende met de voorn. Boelhoutster gemeen beseten heeft, sulcx volght.
Lasten deses boedels:
Tryntgen Bruynen, wedue van Aerien Corneliss Backer, comt over de coop van sekere tyt koe te verschynen de somme van xxxix gul.
De wedue ende erffgenamen van Cornelis Adriaenss Listighen coomen over de coop van de helfte van een praem als van sekere andere goederen die desen boedel In haer boelceel schuldich syn de somme van xLj gul. vj st. vi penn.
De wedue ende erffgenamen van Claes Corneliss Blonck comen mede over tgene desen boedel In haer boelceel schuldich is x gul. xiiij st.
Ingetgen Jacobs, wedue van Jan Claess Smit, comt, ter sake van dat sy in de syeckte vande voorn. Isaack Louriss geweest ende de voorn. wedue daer nae dienstich is geweest tsamen ter somme van 14-4-0.

AAB 841, no. 62, d.d. 1.4.1637.
Staet ende Inventaris gedaen Maecken hij Annetgen Cornelisdr., Wede van zr. Jan Adriaenss van Cappelle van de goederen sulcks hij, Jan Adriaenss van Cappelle, in sijn Leven met Annetgen Corneliss in gemeenschap beseeten ende hij Van Cappelle, met der doodt ontruymt ende nagelaten heeft.
Lasten:
Cornelis Lenertsen, des wedues vader, comt per oblygatie sestien hondert gul. ende vijf entwintich.

AAB 841, no. 63, d.d. 21.4.1637.
Inventaris doen maken by de gemene erffgenamen van Jan Bouwense Verdoes ende Ploentgen Cornelis dochter, gewesene echte man ende vrou, gewoont hebbende anden Hooffwech tot Bleyswyck ontrent de Cruyswech aldaer, van alle soodanighe goederen, actien. Crediten, In- ende uytschulden, gelt, gout, silver, gemunt ende ongemunt, niets uijtbesondert, sulcx ende In vougen als sij de selve metterdoot ontruijmt, nae gelaten ende In gemeenschap beseten hebben ofte In vougen de selve Jegenwoordich syn.
Comt noch te ontfangen vande gemene erffgenamen van Cornelis Corneliss Jongenelen de Jonghe ende Maritge Pieters, beyde sa., als reste over coop van dye koebeesten, volgens sekere obligatie,
Lxxxij gul. xiiij st. ij pen.
Wij, Gerrit Hofflandt, Bailliu ende Schout in den ambachte ende heerlyckheyt Bleyswijck, Barthel Joppenss ende Pieter Claess van Kerckhoven, Schepenen aldaer, oorconden, dat voor ons gecomen ende gecompareert syn:
Doe Bouwenss Verdoes, voor hem selven, Pieter Henricxe Scheepmaker, getrout synde met Ingetgen Bouwens dochter, In dier qualite mede voor hem selven, Adriaen Corneliss Speelman, woonende ontrent den Berchschen Houck, als neeff ende voocht In desen over de vyer onbejaerde weeskinderen van Ingge Bouwenss Verdoes ende Henrick van Swieten, Secrets. alhier, als geordonneerde voocht In desen, by den Schoudt ende gerechte van Sevenhuijsen, over Jacob Corneliss, weessoon van Maritge Bouwens dochter, ter eenre,
Abraham Cornelis Matyss, voor hem selven, Cornelis Thoniss Schoemaker, getrout synde met Annetgen Cornelis dochter, in dier qualite mede voor hem selven, Jan Matyss, soone van Matys Corns, mitsgaders Ingge Jacobss, woonende tot Nootdorp, soone van Ingetgen Cornelis dochter, elcx mede voor haer selven, Cornelis Gerritss Houtniet, als moederlycke oom ende voocht In desen over de twee onbejaerde weeskinderen van Pieter Corneliss, ende Cornelis Pieterss Wildevelt, als vader ende voocht In desen over de drye onbejaerde weeskinderen van Maritgen Cornelisdr., tsamen ter andere syde, Alle erffgenamen van de voorn. Jan Bouwense Verdoes ende Pleuntgen Cornelis dochter, haer sa. broeder, suster, oom ende meuij respective, ende sij Comparanten bekenden voor haer, haren erven ende nacomelinghen elcx in de voorn. qualite In goede eenicheyt ende vruntschappe, ten overstaen van ons Bailliu, Schoudt ende Schepenen voors., geaccordeert te syn, mitsgaders gedeelt ende gepaertet te hebben.

AAB 841, no. 64. d.d. 26.4.1637.
Inventaris doen maken by Adriaen Dircxe Schipper, voor een derde paert, Abraham Crynen van Alphen, woonnende tot Sevenhuysen, getrout synde met Maritgen Cornelis dochter, mitsgaders bij Cornelis Corss, woonende mede tot Sevenhuijsen, als vader ende voocht In desen over syne

Dit document is afkomstig van www.hogenda.nl
Klik hier voor het totale register van Hogenda bronnen.

twee onbejaerde kinderen, als met namen Abraham ende Isaack Cornelis soonen, geprocreert, beneffende de voorn. Maritgen Cornelis, bij Maritgen Dircxsdr., tsamen mede voor een derdepaert, Claes Claess van Eycken, woonende oock tot Sevenhuysen voors., getrout synde met Maritgen Thonis dochter, ende Jop Lenertss Scheepmaker, als vader ende voocht In desen over Lenert Joppen, weesseen van Leentgen Dircxs, daer de voorn. Maritgen Thonis mede een dochter van is, tsamen voor het resterende derde paert, van de goederen, soo Roerende als onroerende, actien, Crediten, In- ende uijtschulden, gelt, goudt, silver, gemunt ende ongemunt, niets uytbesondert, sulcx ende In voughen als haer door de doot ende toverlyden van Claesgen Dircxdochter, haer sa. suster ende meuij respective, die lest wedue was van Pieter Cornss van Haserswoude, opgecomen, aenbestorven ende tegen de gemene erffgenamen vande voorn. Pieter Corneliss van Haserswoude (volgens seker Testament bijde voorn. Pieter Corneliss ende Claesgen Dircxs gemaeckt, van date den XVen martij 1636) opten XIIJen ende XIIIJen martij 1637 aenbedeelt syn, sulcx volght.
Incomen:
Van Pieter Arienss Romeyn, getrout synde met Neeltgen Claesdochter, te voorens wedue van Jan Huygenss, anden Hooffwech, de somme van negen gul. eene stuyver ses penn.
Laster deses Boedels:
De gemene erffgenamen van Jacob Thonis Broer comen voor deene helfte ende Lenert Joppen, weeskint van Leentge Dircxs, voor dander helfte, ter sake van geleent gelt xxxj gul.
Claes Claess Seylmaker, tot Sevenhuijsen, getrout synde met Maritgen Thonis dochter, mitsgaders Jacob Thoniss ende Lenert Joppen coomen tsamen over tgene geprocedeert is van de voorn. Dirck Aerienss Schippers clederen tgunt by de voorn. Claesge Dircx is ontfangen 11-3-0.
De wedue ende het weeskint van Pieter Janss van der Wilt, timmerman, compt ter sake van gelevert hout ende arbeyts Loon vyer gul. ses stuyvers, waer Inne derffgenamen van Pieter van der Son de eene helfte moeten dragen.

AAB 841, no. 65, d.d. 2.11.1637.
Inventaris doen maken bij ende van wegen Cornelis Aerienss Witten ende Cornelis Aerienss van Alphen, beyde als grootvaders ende voochden over Aerien Bastiaenss Witten, naergelaten weeskint van Bastiaen Cornss Witten ende Inggetgen Cornelisdr. van Alphen, van alle soodanighe Roerende ende onroerende goederen, actien, crediten, In- ende uytschulden, sulcx als het voorn. weeskint door toverlyden van syn voors. vader ende moeder opgecomen ende aenbestorven ofte In vougen de selve op huyden noch In wesen syn ende het voorn. weeskint syn competerende, sulcx volght.
Incomen:
Comt noch te ontfangen van Geertgen Claes dochter ofte van haer Jegenwoordighe man Willem Gilliss, woonende tot Delft, de somme van hondert gulden.
Van Pieter Aerienss Witten ter sake als vooren de somme van hondert gulden capitaels.

AAB 841, no. 66, d.d. 19.12.1637.
Inventaris doen maken bij ofte van wegen De gemeene erffgenamen van Maritgen Claes za., Lest wedue van Claes Dammiss, lest gewoont hebbende ende overleden sijnde aenden Hooffwech tot Bleijswijck, van alle soodanige goederen, roerende ende onroerende, actien, crediten, inende uijtschulden, gelt, gout, silver, gemunt ende ongemunt, huijsraet ende Inboedel, niets uijtbesondert, sulcx ende in voegen als de selve bij de voors. Maertgen Claes metterdoodt ontruijmpt ende achter gelaten sijn.

AAB 841, no. 67, d.d. 23.12.1637.
Specificatie van de dootschulden als vant dootmael ende anders van sa. Maritgen Claes dochter, Lest wedue was van Claes Dammiss Decker, tot Schiedam, sulcx volght.
Aen de wedue van Cornelis Aerienss Huijsman, anders genaemt Lysbet Flocxs, voor haer dienst die sij op het dootmael gedaen heeft 1-16-0
Aen Cornelis Aertss noch betaelt voor dat hij syn broeder Claes Aertss Jnt gunt voors. is behulpsaem geweest heeft 2-0-0.
Aen Jan Vrancken, tot Rotterdam, als testamentare voocht van de kinderen van de voorn. Cornelis Aerienss Huijsman, betaelt voor syn besoingen die hij voor ende nae de begraeffenisse alhier tot Bleyswyck geweest heeft.

Dit document is afkomstig van www.hogenda.nl
Klik hier voor het totale register van Hogenda bronnen.

AAB 841, no. 68, d.d. 6.1.1638.
Inventaris doers maken bij Maerten Aerienss van Alphen ende Cornelis Dircxe Borger, beyde als gestelde ofte geordonneerde voochden, byden Schoudt ende gerechte van Bleijswijck over Ariaentgen Salamons dochter, naergelaten weeskint van Salamon Janss Borger ende Jannetgen Maertens dochter van Alphen, voor soo veel als elcx gesach daer in streckt ofte aengaet, van alle de goederen, soo roerende als onroerende, actien, Crediten, In- ende uytschulden, Goudt, silver, gemunt ende ongemunt, niets uijtbesondert, sulcx ende In vougen als het voorn. kint de selve door het overlyden van syn voors. vader ende moeder (voor soo veel als haer de selve bekent sijn) opgecomen ende aenbestorven syn, als volght.
Incomen:
Van Trijntgen Bruijnendochter, wedue van Aerien Corneliss Backer, ter sake van een Jaer lanthuijr jL gul.
Van Jngetgen Jacobs, wedue van Jan Claess als reste van twee
Jaren huijshuijr vant huijs in de Kerckstraet xxix gul. xij st. viij pen.
Incomen van Boeck ofte drinckschulde:
Van Jan Huygen anden Hooffwech, nu van syn naesaet Pieter Aerienss Broer 0-15-0
Hiernae volgen eenighe bouck ofte drinckschulden die rode oude registers staen, die de voorn. Salamon Janss tegen Aerien Crynen, syn styeffvader, aengecavelt syn:
Huych Aerienss, de styeffsoon van Jan Symonss 5-12-8
Emmetgen Henrix, wedue van Cornelis Molenaer 5- 8-8
Maritgen Claes, Lest wedue van Mathijs Eeuwouts 3-10-0
Lasten vant voorn. kint:
Aerien Dircxe Schipper, als soone ende erffgenaem, beneffens andere, van Dirck Aerienss Schipper, comt als reste van sekere obligatie de somme van drye hondert gulden capitaels.
Jaepgen Reijers, wedue van Thijmon Henricxe, comt mede per obligatie de somme van hondert gulden capitaels.
Ariaentgen Willems, wedue van Claes Davitss Vergilst, compt over de Impost vant soudt als vant Beestiael xij gul. iii st. vj pen.
Annetgen Cornelis, huysvrou van Cornelis Willemss Levelangh, comt ter sake van geleverde melck, byer ende anders tsamen ij gul. xij st.

Dit document is afkomstig van www.hogenda.nl
Klik hier voor het totale register van Hogenda bronnen.

Alfabetische Index op achternaam bij AAB 841:

Alphen, Aechgen Huijberts van	47
Alphen, Abraham Crijnen van	48, 64
Alphen, Davit Corneliss van	10
Alphen, Huybert Corneliss van	22
Alphen, Inggetgen Cornelis van	59, 65
Alphen, Jacob Janss van	17, 28
Alphen, Jannetgen Huybertss van	22
Alphen, Jannetge Maertens van	19, 68
Alphen, Cornelis Aerienss van	65
Alphen, Cornelis Huybertss van	22
Alphen, Cornelis Jans van	14, 16
Alphen, Maerten Arienss van	10, 68
Alphen, Pieter Huybertss van	22
Alphen, Sara Huybertss van	22
Alphen, Wijven Huijberts van	47
Arlen, Davit Thonis	11
Arlen, Jacob Thoniss	6
Arlen, Lenert Toniss	21
Arlen, Thonis Pieterss	11, 21
Baes, Claes Claess	41
Bacq, Jannetgen Cornelis van der	21
Back/Bacq, Cornelis van der (den ouden)	5, 21
Bacq, Cornelis van der (de Jonge)	21
Bacq, Maritgen Cornelisdr. van der	21
Backer, Aerien Corneliss	61, 68
Backer, Engel Aerienss	51
Backer, Heindrick Pieterss	21
Backer, Claes Willemss	5, 9
Backer, Cornelis Symonss	5
Berckel, Pieter	17
Beuyt, Aerien Janss	42, 53
(Beuyt), Annetgen Ariens	31, 42
Beuyt, Annetgen Jans	31, 42
Beuijt, Huych Janss	31, 42
Beuisit, Jan Claess	27
Beuijt, Cornelis Aerienss	31, 42
Beuyt, Lenert Janss	28, 31, 42
Beuyt, Maritgen Jans	31, 42
Beuyt, Neeltgen Jans	31
Bleijcker, Jan Janss	21
Blonck, Jan Claess	33
Blonck, Claes Corneliss	8, 33, 61
(Blonck), Leentgen Claes	33
(Blonck), Lysbet Pieters	8
Blonck, Maerten Claess	33
Blonck, Pieter Claess	8, 33
(Blonck), Pieter Pieterss	8
Boogaert, Jan Dircxss	36
(Borger), Ariaentgen Salamons	68
Borger, Cornelis Dircxe	68
Borger, Salamon Janss	19, 68
(Borst), Claes Lenertss	25
Borst, Lenert Claess	25
Boscoop, Hen(d)rick Corneliss	3, 46
Boutten, Willem Thoniss van	23, 47

Dit document is afkomstig van www.hogenda.nl

Klik hier voor het totale register van Hogenda bronnen.

Boutesteijn, Jan Claess	17
Brammer, Geertgen Cornsdr.	53
Brammer, Geertgen Pieters	39
Brammer, Jan Cornss.	53
Brammer, Cornelis Janss	53
Brammer, Corn. Cornss.	53
Brammer, Maerten Pieters	39
Brammer, Pieter Corneliss	53
Brammer, Pieter Pieterss	39
(Brammer), Pleuntgen Corndr.	53
(Broer), Angenietgen Pietersdr.	27
(Broer), Huijch Pieterss	27
Broer, Jacob Thoniss	64
Broer, Jan Jacobss	13
Broer, Jasper Corneliss	5
Broer, Corn. Aerienss	27
Broer, Pieter Adriaenss	27, 68
Bruynss, Willem Jan	2, 4, 18
Decker, Engel Pieterse	18, 34
Decker, Claes Darrimiss	67
Dircksswager, Cornelis Janss	27
Dircksswager, Pieter Cornss	22
Duyren, Nijesgen Fredericxs van	45
Dijck, Arent Arentss van	15, 34
(Dijck), Arent Arentss (van)	15
(Dijck), Ariaentgen Arents (van) Dijck	15, 34
Jacob Arentss van	34
(Dijck), Cornelis Arentss (van)	15
Eycken, Claes Claess van	64
Flocxs, Lysbet	67
Geldersman, Lenert Pieterss	20
Geldersman, Thonis Pieterss	20
Groottius, Arent Henricxss	17
Groottius, Corn. Henricxss	17
Groottius, Lenert Henricxss	17
G(h)uijch, Adriaen Maertss	10
Hertevelt, Cornelis Meess	4, 17
Hertevelt, Crijn Andrijss	29
Haserswoude, Pieter Corneliss van	8, 9, 64
Heelhoudt, Cornelis Janss	40
Hofflandt, Gerrit	2, 4, 5, 8, 9, 15, 18, 24, 26, 27, 31, 34, 41, 42, 63
Hofflant, Gerrit Pietersz	54, 55
Hooffwech/-wegen, Ingge Willemss van	8, 46
Houtniet, Cornelis Gerritss	5, 63
Hovenier, Aert Aertss	31
Huijsman, Cornelis Aerienss	67
Hijselendoorn, Anthonij van	15, 46
Jongenelen, Isaack Louriss	2, 3, 61
Jongenelen, Cornelis (de Jonge)	47
Jongenelen, Cornelis Adriaensz	36
Jongenelen, Cornelis Corneliss (de Jonge)	51, 63
Cappelle, Adriaen Cornelis van	36, 48
Cappelle, Jan Adriaenss van	62
Cappelle, Neeltgen Cornelisdr. van	48
Kerckhoven/-houwen, Pieter Claess van	24, 27, 31, 41, 63
Keijser, Aert Jacobss	18
Cloot, LourisJanss	44
Cocq, Adriaen Aelbrechtss	43
Coningh, Andries Huijbertss	21

Dit document is afkomstig van www.hogenda.nl

Klik hier voor het totale register van Hogenda bronnen.

Coningh, Huijbert Andriess 21, 47
Co(o)ningh, Claes Huijbertss 21
Koicj, Jan Aerienss 47, 58
(Coster), Andries Jansz. 47
Coster, Bastiaen Pieterss 16, 47
Coster, Huybert Arienss 31
Coster, Jan Pietersz 47
Coster, Claes Prs. 10
(Coster), Claesgen Jans 47
(Coster), Maritgen Jansdr. 47
Coster, Pr. Bastiaensz 47
Cranenburch, Adriaen Cornelisz 48
Cranenb., Adriaen Cornelisz 48
Cranenburch, Dirck Cornelisz 48
Cranenburch, Huijch Cornelisz 48
(Cranenburch), Jnggetgen Huijgendr. 48
Cranenburch, Cornelis Cornelisz 48
Craen/Cranenburch, Pieter Corneliss 12, 13, 48
Lapper, Cornelis Thonisz 36
Lapper, Thonis Adriaenss 36
Leenheer, Aerien Claess 22
Leeuwe, Adriaen Lodewycxs van der 16
Leeu, Arent Lodewijcxe van der 16
Leeuw, Annetgen Henricxs van der 16
Leeuwe, Emmetge Lodewijcxs van der 16
Leeu(w), Henrick Pieterss (van der) 14, 16
Leeuw, Jannetgen Pieters van der 16
Leeuw, Cornelis Henricxs van der 16
Leeu, Cornelis Lodewijcxe van der 16
Leeu(we), Lodewyck Pieterss (van der) 14, 16
Leeuw, Pieter Arienss (van der) 14, 16
Levelangh, Cornelis Willemss 68
Listigen, Abraham Adriaenss 21
Listigen, Adriaen Corneliss 21
Listigen, Jan Corneliss 21, 44, 51, 58
Listigen, Cornelis Adriaenss 21, 44, 45, 51, 61
Listigen, Maritge Cornelisdr. de 45, 51
Meer, Vranck Aerienss van der 57
Mick, Adriaen Corneliss 31
Mick, Lenert Corneliss 34
Molenaer, Cornelis 68
Moelenaer, Leunis Cornss 7
Onsen, Aerien Corneliss 30
Overrkinder, Dirck Lenertss 21
Pannevis, Adriaen Janss 24
Pannevis, Geertgen 46
Plas, Davit Corneliss van der 18
Plasch, Claes Cornss van der 18
Plasch, Maritgen Cornsdr. van der 18
Plasch, Neeltgen Cornsdr. van der 18
Pontanus, Sijmon 17
Rijet, Evert Lenertss 31
Ringh, Aerien Corneliss van 38
Ringh, Gerrit Corneliss van der 38
Ringh, Cornelis Cornss. van der 27, 38
(Ringh), Lysbet Cornelis (van der) 38
Romeyn, Claes Vranckenss 9
Roomeyn, Pieter Adriaensz 48, 64
Roon, Adriaen van 33

Dit document is afkomstig van www.hogenda.nl

Klik hier voor het totale register van Hogenda bronnen.

Roon, Maerten Corneliss van	45, 51
Rycken, Jan	46
Rijsdam, Corn. Janss (van)	17, 21
Scheepmaker, Gerrit Janss	15
Scheepmaker, Jop Lenertss	13, 64
Scheepmaker, Pieter Henricxe	63
Schipper, Aerien Dircxss	12, 13, 48, 64, 68
Schipper, Dirck Adriaenss	12, 13, 64, 68
Schoemaker, Cornelis Thoniss	63
(Seghwaert), Ariaentgen Claes	33
Seghwaert, Claes Henricxss	33
Segwaert, Pieter Claess	33
Seijlmaker, Claes Claes	48, 64
Smit, Jan Claess	61, 68
Soelen, Dirck Claess van	31
Son, Pieter van der Son	64
Sonne, Jan Jansse	4
Sonne, Maerten Claesz	41
Speelman, Adriaen Corneliss	63
(Steur), Jacob Claess	26
Steur, Claes Jacobss	26
Steur, Corn. Jacobss	26
(Steur), Lijsbeth Claesdr.	26
Steur, Sijmon Jacobss	26
Steijn, Claes Michielss van der	7
Stralen, Arent Heindricxss van	21
Stralen, Bastiaen Heindricxss van	21
(Stralen), Maritgen Arentsdr. (van)	21
Suijcker, Jan Janss	58, 59
Suijcker, Claes Janse	39, 59
Suijcker, Pouwels Janse	59
Suylen, Jan Corneliss van	4
Suijlen, Sijmon Toniss van	21
Swieten, Hen(d)rick van	1, 10, 18, 19, 30, 63
Swieten, Willem van	21
Timmer, Aerien Corns	53
Treurniet, Floris Lenertsz	48
Treurniet, Corn. Floriss	26
Treurniet, Lenert Floris	2, 5
Venegien, Dirck Janss van	17
Venegen, Jacob Janss van	17
(Verdoes), Aerien Janss	52, 54, 55
Verdoes, Doe Boudewijnss	21, 63
Verdoes, Gerrit Cornelisz	40
Verdoes, Ingge Bouwenss	63
Verdoes, Jan Bouwenss	30, 63
Verdoes, Jan Corneliss (Merceliss)	40, 52, 54, 55
Verdoes, Cornelis Mercelis	40, 52
Verdoes, Willem Corneliss	40
Verduijn, Cornelis Prss.	18
Vergilst, Abraham	13
Vergilst, Abraham Jacobss	48
Vergilst, Claes Davitss	68
Verheul, Aerien Aerienss	17
Verheul, Jan Maertenss	17
Verkade, Joost Dircxe	31, 42
Vermeer, Frans Arienss	39
Vermeer, Cornelis Arienss	59
Vermeer, Pouwels Aerienss	59

Versyden Ariaentgen Dircxs 56
Versyden Claes Dircxss 56
Versyden Willem Aerenss 34
Visch, Adriaen Janss (de) 28, 31, 42
Visch, Aerien Michielss 31
(Visch), Annetgen Aeriens 31
Visch, Dirck Michielss 31
(Visch), Govert Aerienss 31
Visch, Jan Michielss de 15, 28, 31
Visch, Neeltgen Jans de 28, 31
Vlissingh, Jan Corneliss 56
Vlissingh, Claes Corneliss 56
(Vlissing), Claes Lenerts 2
Vlissing, Cornelis Claese 2
Vlissingh, Lenert Janss 2, 8
(Vlissing), Lenert Lenertss 2
Vlissingh, Sijmon Corneliss 56
Vogelaer, Cornelis Aerienss 53
Vogelaer, Cornelis Dircxe 18
Vormer, Maerten Cornelisz 14
Vosch, Adriaen Claess 9
Vos, Cornelis Claess 52
Waert, Cornelis Prs. 36
Waert, Pieter Cornelis Groote 36
Wildevelt, Cornelis Pieterss 63
Wilt, Pieter Janss van der 35, 64
(Wilt), Pieter Pieterss (van der) 35
Witten, Aerien Bastiaenss 65
Witten, Bast iaen Cornelisz 59, 65
Witten, Cornelis Aerienss 65
Witten, Pieter Aerienss 65

Alfabetische Index op voornaam bij AAB 841:

Aechtgen Dircxdr.	48
Aechgen Huijberts van Alphen	47
Aelbert Ploenen	21
Aeltgen Andriesdr.	21
Abraham Vergilst	13
Abraham Adriaenss Listigen	21
Abraham Jacobss Vergilst	48
Abraham Corneliss	64
Abraham Cornelis Matyss	63
Abraham Crijnen van Alphen	48, 64
Adriaen van Roon	33
Adriaen Aelbrechtss Cocq	43
Arent Arentss	17
Arent Arentss van Dijck	15, 34
Arent Arentss (van Dijck)	15
Aert Aertss Hovenier	31
Aerien Aerienss Verheul	17
Aerien Bastiaenss Witten	65
Adriaen Dammiss	31, 42
Aerien Dircxs Schipper	12, 13, 48, 64, 68
Adriaen Egbertss	41
Adriaen Vranckenss	57
Adriaen Henricxs	16
Arent Henricxss Groottius	17
Arent Heindricxss van Stralen	21
Adriaen Huijbert Maertss	18
Aerien Huijgen	32, 41
Aert Jacobss Keijser	18
Aerien Janss Beuyt	42, 53
Adriaen Janss Pannevis	24
Aerien Janss (Verdoes)	52, 54, 55
Adriaen Janss (de) Visch	28, 31, 42
Aerien Jasperss	14
Aerien Claess Leenheer	22
Adriaen Claess Vosch	9
Aerien Corneliss Backer	61, 68
Adriaen Cornelis van Cappelle	36, 48
Adriaen Cornelisz Cranenburch	48
Adriaen Cornelisz Cranenb.	48
Adriaen Corneliss Listigen	21
Adriaen Corneliss Mick	31
Aerien Corneliss den Onsen	30
Aerien Corneliss van Ringh	38
Adriaen Corneliss Speelman	63
Aerien Corns Timmer	53
Aerien Crynen	68
Adriaen Lodewycxs van der Leeuwe	16
Arent Lodewijcxe van der Leeu	16
Adriaen Maertss G(h)uijch	10
Aerien Michielss Visch	31
Adriaen Prs. Rochuss	26
Andries Huljbertss Coningh	21
Andries Jansz. (Coster)	47
Angenietgen Pietersdr. (Broer)	27
Annetgen Aeriens	57

Dit document is afkomstig van www.hogenda.nl

Klik hier voor het totale register van Hogenda bronnen.

Annetgen Ariens (Beuyt)	31, 42
Annetgen Aeriens (Visch)	31
Annetgen Engelss	51
Annetgen Henricxs	46, 49
Annetgen Henricxs van der Leeuw	16
Annetgen Huygen	41
Annetgen Jacobs	5
Annetgen Jans Beuyt	31, 42
Annitgen Cornelis	33, 62, 63, 68
Anna Cornelis Roelen	40, 52
Annetgen Lenerts	44
Annitgen Sijmons	28
Ariaentgen Arents (van Dijck)	15, 34
Ariaentgen Dircxs	9
Ariaentgen Dircxs Versyden	56
Ariaentgen Gerrits	15, 34
Ariaentgen Huijghen	8, 33, 58
Ariaentgen Jans	4, 53
Ariaentgen Claes (Seghwaert)	33
Ariaentgen Cornelis	40
Ariaentgen Salamons (Borger)	68
Ariaentgen Willems	68
Baertge Pieters	7
Barber Aelbrechtss	22
Barber Claes	5
Barbara Lenertsdr.	17
Barber Thymons	7
Bar-/Borthel Joppenss	26, 27, 34, 41, 54, 55, 63
Bastiaen Heindricxss van Stralen	21
Bastiaen Cornelisz Witten	59, 65
Bastiaen Pieterss Coster	16, 47
Bettgen Aeriens	57
Bonefaes Adriaensz	48
Burchgen Cornelis	1, 21
Davit Hendrick Geerloffs	4
Davit Corneliss van Alphen	10
Davit Corneliss van der Plas	18
Davit Thonis Arlen	11
Diewertgen Ariens	40
Dirck Adriaenss Schipper	12, 13, 64, 68
Dirck Dircxe (den Ouden)	9
Dirck Dircxe (Jonge Dirck)	9
Dirck Janss	4
Dirck Janss van Venegien	17
Dirck Claess van Soelen	31
Dirck Corneliss	39
Dirck Cornelisz Cranenburch	48
Dirck Crijn Bastiaenss	54, 55
Dirck Lenert Joriss	47
Dirck Lenertss Overrijnder	21
Dirck Michielss Visch	31
Doe Boudewijnss Verdoes	21, 63
Eeuwout Janse	2
Eeuwouth Mathijss	47
Emmet gen Ariens	39
Emmetgen Henrix	68
Emmetge Lodewijcxs van der Leeuwe	16
Engel Aerienss Backer	51
Engel Pieterse Decker	18, 34

Dit document is afkomstig van www.hogenda.nl

Klik hier voor het totale register van Hogenda bronnen.

Evert Lenertss Rijet	31
Floris Lenertsz Treurniet	48
Vranck Aerienss van der Meer	57
Vranck Corneliss Neel Willem	37
Vranck Pieterss	7
Frans Arienss Vermeer	39
Fijtgen Cornelis	11
Geertgen Pannevis	46
Geertgen Flooris	61
Geertgen Claes	26, 65
Geertgen Cornsdr. (Brammer)	53
Geertgen Michiels	31
Geertgen Pieters Brammer	39
Geertgen Thonisdr.	36
Gerrit Hofflandt	4, 5, 8, 9, 15, 18, 24, 26, 27, 31, 34, 41, 42, 63
Gerrit Inggen	60
Gerrit Janss Scheepmaker	15
Gerrit Corneliss van der Ringh	38
Gerrit Cornelisz Verdoes	40
Gerrit Pietersz Hofflant	54, 55
Gooltgen Claes	27
Govert. Aerienss (Visch)	31
Grietgen Henricxs	17
Grietgen Pieters	23, 47
Grietgen Theuniss	20
Gilsbert Jacobse	31
Hen(d)rick van Swieten	10, 18, 19, 30, 63
Henrick Dammiss	17
Heindrick Davitss	4
Hen(d)rick Corneliss Boscoop	3, 46
Heynrick Leendts	17
Heindrick Pieterss Backer	21
Henrick Pieterss (van der) Leeu(w)	14, 16
Huipert Andress Coningh	21, 47
Huybert Arienss Coster	31
Huybert Corneliss van Alphen	22
Huych Aerienss	68
Huych Flooriss	2
Huych Janss Beuijt	31, 42
Huijch Cornelisz Cranenburch	48
Huich Pieterss (Broer)	27
Huych Willemss	8
Inge Bouwenss	30
Ingge Bouwenss Verdoes	63
Ingge Jacobss	63
Ingge Symons Bonefaes	60
Jngghe Willemss	3
Inghe Willemss van Hooffwech/-wegen	8, 46
Ingetgen Bouwens	63
Jnggetgen Huijgendr. (Cranenburch)	48
Jngetgen Jacobs	61, 68
Ingetgen Cornelis	63
Inggetgen Cornelis van Alphen	59, 65
Inggetgen Crijnen	12
Isaack Corneliss	64
Isaack Louriss Jongenelen	3, 61
Jaepgen Reijers	7, 26, 68
Jacob Aerienss	10
Jacob Arentss van Dijck	34

Dit document is afkomstig van www.hogenda.nl

Klik hier voor het totale register van Hogenda bronnen.

Jacob Janss van Alphen	17, 28
Jacob Janss van Venegen	17
Jacob Claess (Steur)	26
Jacob Corneliss	63
Jacob Maerten Jacobss	32, 41
Jacob Phillipss	34
Jacob Ploenen	14
Jacob Thoniss	13, 64
Jacob Thoniss Arlen	6
Jacob Thoniss Broer	64
Jan Rycken	46
Jan Arlen Gilliss	58
Jan Adriaenss van Cappelle	62
Jan Aerienss Koij	47, 58
Jan Bonefaess	57
Jan Bouwenss Verdoes	30, 63
Jan Dammiss	17
Jan Danielss	36
Jan Dircxss Boogaert	36
Jan Vrancken	67
Jan Gerritss	34
Jan Huygenss	41, 48, 52, 64, 68
Jan Huygen, anders genaemt geweest Janss	41
Jan Jacobss	51
Jan Jacobss Broer	13
Jan Janss	41
Jan Janss Bleijcker	21
Jan Jansse Sonne	4
Jan Janss Suijcker	58, 59
Jan Claess Beuijt	27
Jan Claess Blonck	33
Jan Claess Boutesteijn	17
Jan Claess Smit	61, 68
Jan Cornelis Merceliss	43
Jan Cornss. Brammer	53
Jan Corneliss Listigen	21, 44, 51, 58
Jan Corneliss van Suylen	4
Jan Corneliss (Merceliss) Verdoes	40, 52, 54, 55
Jan Corneliss Vlissingh	56
Jan Maertenss Verheul	17
Jan Matyss	5, 21, 40, 52, 63
Jan Michielss de Visch	15, 28, 31
Jan Phillipss	34
Jan Pietersz Coster	47
Jan Sijmonss	44, 68
Jan Isbrantss	22
Jannetgen Aeriens	0
Jannetgen Gerrits	60
Jannetgen Huybertss van Alphen	22
Jannetgen Cornelisdr.	56
Jannetgen Cornelis van der Bacq	21
Jannetgen Lenertsdr.	17
Jannetge Maertens van Alphen	19, 68
Jannetgen Pieters	14
Jannetgen Pieters van der Leeuw	16
Jasper Corneliss Broer	5
Joost Dircxe Verkade	31, 42
Jop Lenertss Scheepmaker	13, 64
Jopgen Adriaensdr.	21

Dit document is afkomstig van www.hogenda.nl

Klik hier voor het totale register van Hogenda bronnen.

Claes Aertss	67
Claes Dammiss	66
Claes Dammiss Decker	67
Claes Davitss Vergilst	68
Claes Dircxss Versyden	56
Claes Vranckenss Romeyn	9
Claes Henricxss Seghwaert	33
Claes Huijbertss Co(o)ningh	21
Claes Huijgenss	27
Claes Jacobss Steur	26
Claes Janss Bonefaes	26
Claes Janse Suijcker	39, 59
Claes Claess Baes	41
Claes Claess van Eycken	64
Claes Claes Seijlmaker	48, 64
Claes Corneliss Blonck	8, 33, 61
Claes Cornss van der Plasch	18
Claes Corneliss Vlissingh	56
Claes Lenertss (Borst)	05
Claes Lenerts (Vlissing)	2
Claes Louriss	46
Claes Maertenss	21
Claes Michielss van der Steijn	7
Claes Prs. Coster	10
Claes Willemss Backer	5, 9
Claesgen Dircxs	12, 13, 48, 64
Claesge Heindricxdr	21
Claesgen Jans (Coster)	47
Claesge Cornelis	40
Cornelis van der Back/Bacq (den ouden)	5, 21
Cornelis van der Bacq (de Jonge)	21
Cornelis Jongenelen (de Jonge)	47
Cornelis Molenaer	68
Cornelis Aertss	67
Cornelis Aerienss van Alphen	65
Cornelis Aerienss Beuijt	31, 42
Corn. Aerienss Broer	27
Cornelis Arentss (van Dijck)	15
Cornelis Aerienss Huijsman	67
Cornelis Adriaensz Jongenelen	36
Cornelis Adriaenss Listigen	21, 44. 45, 51, 61
Cornelis Arienss Vermeer	59
Cornelis Aerienss Vogelaer	53
Cornelis Aerienss Witten	65
Corns Dammiss	17
Cors Dammiss	17
Cornelis Davitss	4
Cornelis Dirck Crijnen	36
Cornelis Dircxe Borger	68
Cornelis Dircxe Vogelaer	18
Cornelis Flooriss	2
Corn. Floriss Treurniet	26
Cornelis Gerritss Houtniet	5, 63
Cornelis Hendrick Geerloffs	4
Corn. Henricxss Groottius	17
Cornelis Henricxs van der Leeuw	16
Cornelis Huybertss van Alphen	22
Cornelis Huyghen	8, 32, 41
Corns. Inggen	60

Dit document is afkomstig van www.hogenda.nl

Klik hier voor het totale register van Hogenda bronnen.

Corn. Jacobss Steur	26
Cornelis Janss	4
Cors Janss	57
Cornelis Jars van Alphen	14, 16
Cornelis Janss Brammer	53
Cornelis Janss Dirckswager	27
Cornelis Janss Heelhoudt	40
Corn. Janss (van) Rijsdam	17, 21
Cornelis Jasperss	21
Corns. Claes Huijgenss	27
Cornelis Claess Vos	52
Cornelis Claese Vlissing	2
Cornelis Corssen	12, 13, 64
Corn. Cornss. Bonefaes	27
Corn. Cornss. Brammer	53
Cornelis Corneliss Jongenelen de Jonge	51, 63
Cornelis Cornelisz Cranenburch	48
Cornelis Cornss. van der Ringh	27, 38
Cornelis Lenertsen	62
Cornelis Lodewijcxe van der Leeu	16
Cornelis Meess Hertevelt	4, 17
Cornelis Mercelis Verdoes	40, 52
Cornelis Pieterss	3, 53
Kars Pieterss	48
Cornelis Prss. Verduijn	18
Cornelis Prs. Waert	36
Cornelis Pieterss Wildevelt	63
Cornelis Symons Bonefaes	39
Cornelis Symonss Backer	5
Cornelis Thonisz Lapper	36
Cornelis Thoniss Schoemaker	63
Cornelis Willemss Levelangh	68
Christyntgen Joppen	6
Christkintgen Michiels	31
Crijn Andrijss Hertevelt	29
Crijntge Maertens	56
Crijntgen Willems	53
Leentgen Abrahams	58
Leentgen Adriaensdr.	36, 58
Leentgen Dircxs	12, 13, 48, 64
Leentgen Henricxss	46
Leentgen Claes (Blonck)	33
Leentge Maertens	56
Leentgen Pieters	3
Leentgen Tonisdr.	36
Lenert Davitss	4
Lenert Floris Treurniet	2, 5
Lenert Henricxe	46
Lenert Henricxss Groottius	17
Lenert Janss Beuyt	28, 31, 42
Lenert Janss Vlissingh	2, 8
Lenert Joppen	13, 64
Lenert Claess Borst	25
Lenert Corneliss Mick	34
Lenert Lenertss	17
Lenert Lenertss (Vlissing)	2
Lenert Mouringhe	1, 21
Lenert Pieterss Geldersman	20
Lenert Toniss Arlen	21

Dit document is afkomstig van www.hogenda.nl

Klik hier voor het totale register van Hogenda bronnen.

Leunis Cornss Moelenaer	7
Liedewij Jans	44
Lijeutgen Gerritsdr.	40
Lodewyck Pieterss (van der) Leeu(we)	14, 16
Louris Janss Cloot	44
Lysbet Flocxs	67
Elisabet Adriaens	57
Lijsbeth Claesdr. (Steur)	26
Lysbet Cornelis	56
Lysbet Cornelis (van der Ringh)	38
Lijsbeth Lenerts	50
Lijsbeth Philli(p)sdr.	34
Lysbet Pieters (Blonck)	8
Maerten Arienss	10
Maerten Arienss van Alphen	10, 68
Maerten Dircxss	17
Maerten Jacobss	5, 32
Maerten Claess Blonck	33
Maerten Claesz Sonne	41
Maerten Corneliss van Roon	45, 51
Maerten Cornelisz Vormer	14
Maerten Lenertss	17
Maerten Prss	17
Maerten Pieters Brammer	39
Machtelt Heinricxdr	21
Magdaleentgen Claes	5
Machgel Roommers	52
Maertijntgen Adriaensdr.	21
Maritgen Ariens	11, 17, 21, 52
Maritgen Aerien Franss	5
Maritgen Arentsdr. (van Stralen)	21
Maritgen Bouwenss	30, 63
Maritgen Dircxs	12, 13, 48, 64
Maritge Flooris	2
Maritgen Henricx	59
Maritgen Inggen	60
Maritgen Jacobs	32
Maritgen Jans	17, 36, 44
Maritgen Jans Beuyt	31, 42
Maritgen Jansdr. (Coster)	47
Maritgen Jaspers	35
Maritgen Joppen	53, 53
Maritgen Claes	25, 66, 67, 68
Maritgen Cornelis	14, 21, 34, 48, 60, 63, 64
Maritgen Cornelisdr. van der Bacq	21
Maritge Cornelisdr. de Listigen	45, 51
Maritgen Cornsdr. van der Plasch	18
Maritge Lenerts	1, 29, 31
Maritgen Louris	10
Maritgen Maertens	14, 16
Maritgen Meesdr.	59
Maritgen Michiels	31
Maritge Panckeris	21
Maritge Pieters	7, 18, 36, 47, 51, 52, 54, 55, 63
Maritgen Thonis	13, 36, 46, 48, 64
Materis Corneliss	2
Matheus Adriaenss	47
Matheus Corneliss	24, 27, 31, 54, 55
Mathijs Eeuwoutss	25, 68

Dit document is afkomstig van www.hogenda.nl

Klik hier voor het totale register van Hogenda bronnen.

Matys Corns	63
Mees Matheuss	50
Mees Pieters	3, 24
Melis Maerts	17
Neeltgen Andriesdr.	21
Neeltgen Aerts	14
Neeltgen Ariens	10, 38
Neeltgen Bastiaens	51
Neeltgen Dircxe	9
Neeltgen Henricxs	46
Neeltgen Jacobs	32
Neeltgen Jans	51
Neeltgen Jans Beuyt	31
Neeltgen Jans de Visch	28, 31
Neeltgen Claes	41, 48, 64
Neeltgen Cornelisdr.	21
Neeltgen Cornelisdr. van Cappelle	48
Neeltgen Cornsdr. van der Plasch	18
Neeltgen Meijnen	17
Ne(e)ltgen Pietersdr.	36, 52
Nijesgen Fredericxs van Duyren	45
Pieter Berckel	17
Pieter van der Son	64
Pieter Arien Dircxe	9
Pieter Aerien Jacobs	3
Pr. Adriaen Reymbtss	36
Pieter Adriaenss Broer	27, 68
Pieter Arienss (van der) Leeuw	14, 16
Pieter Adriaensz Roomeyn	48, 64
Pieter Aerienss Witten	65
Pr. Bastiaensz Coster	47
Pieter Gysbertss	31, 42
Pieter Henricxe Scheepmaker	63
Pieter Huybertss van Alphen	22
Pieter Inggen	60
Pieter Janss van der Wilt	35, 64
Pieter Claess Blonck	8, 33
Pieter Claess van Kerckhoven/-houwen	24, 27, 31, 41, 63
Pieter Claess Segwaert	33
Pieter Corneliss	63
Pieter Corneliss Brammer	53
Pieter Cornss Dircks wager	22
Pieter Corneliss van Haserswoude	8, 9, 64
Pieter Corneliss Craen/Cranenburch	12, 13, 48
Pieter Cornelis Groote Waert	36
Pieter Lenertss	4
Pieter Michielss	7
Pieter Pieterss (Blonck)	8
Pieter Pieterss Brammer	39
Pieter Pieterss (van der Wilt)	35
Pietertghen Lenertsdr.	17
Ploen Arienss	31
Pleun Phillipss	34
Ploentgen Huijgendr.	32, 41
Ploentgen Cornelis	30, 63
Pleuntgen Corndr. (Brammer)	53
Ploentgen Pieterss	3
Pouwels Aerienss Vermeer	59
Pouwels Janse Suijcker	59

Dit document is afkomstig van www.hogenda.nl

Klik hier voor het totale register van Hogenda bronnen.

Reyer Arentss	9
Reyer Thijmonss	7, 39
Salamon Janss Borger	19, 68
Sara Huybertss van Alphen	22
Sara Cornelisdr.	21
Stijntgen Jans	24
Sijmon Pontanus	17
Symon Inggen	60
Sijmon Jacobss Steur	26
Symon Corneliss Bonefaes	46, 49
Sijmon Corneliss Vlissingh	56
Sijmon Maertss	17
Sijmon Toniss van Suijlen	21
Sijtgen Meesdr.	24, 45
Anthonij van Hijselendoom	15, 46
Thonis Adriaenss Lapper	36
Thonis Pieterss Arlen	11, 21
Thonis Pieterss Geldersman	20
Theuntgen Cornelis	14
Trkintaen Ariens	9, 10
Tryntgen Bruynen	61, 68
Tryntgen Dircxs	9
Trijntgen Cornelisdr.	36
T(h)ijmon Hendricxe	7, 26, 68
Weyntgen Willemsdr.	10
Willem van Swieten	21
Willem Aerenss Versyden	34
Willem Gilliss	65
Willem Jan Bruynss	2, 4, 18
Willem Jan Huygenss	10
Willem Corneliss Verdoes	40
Willem Thoniss	20
Willem Thoniss van Boutten	23, 47
Wouter Huijgen	51
Wouter Maertss	17
Wijven Huijberts van Alphen	47

Transscriptie en indices:
J. Heemskerk
Voorburg, 9 december 1991

Dit document is afkomstig van www.hogenda.nl

Klik hier voor het totale register van Hogenda bronnen.

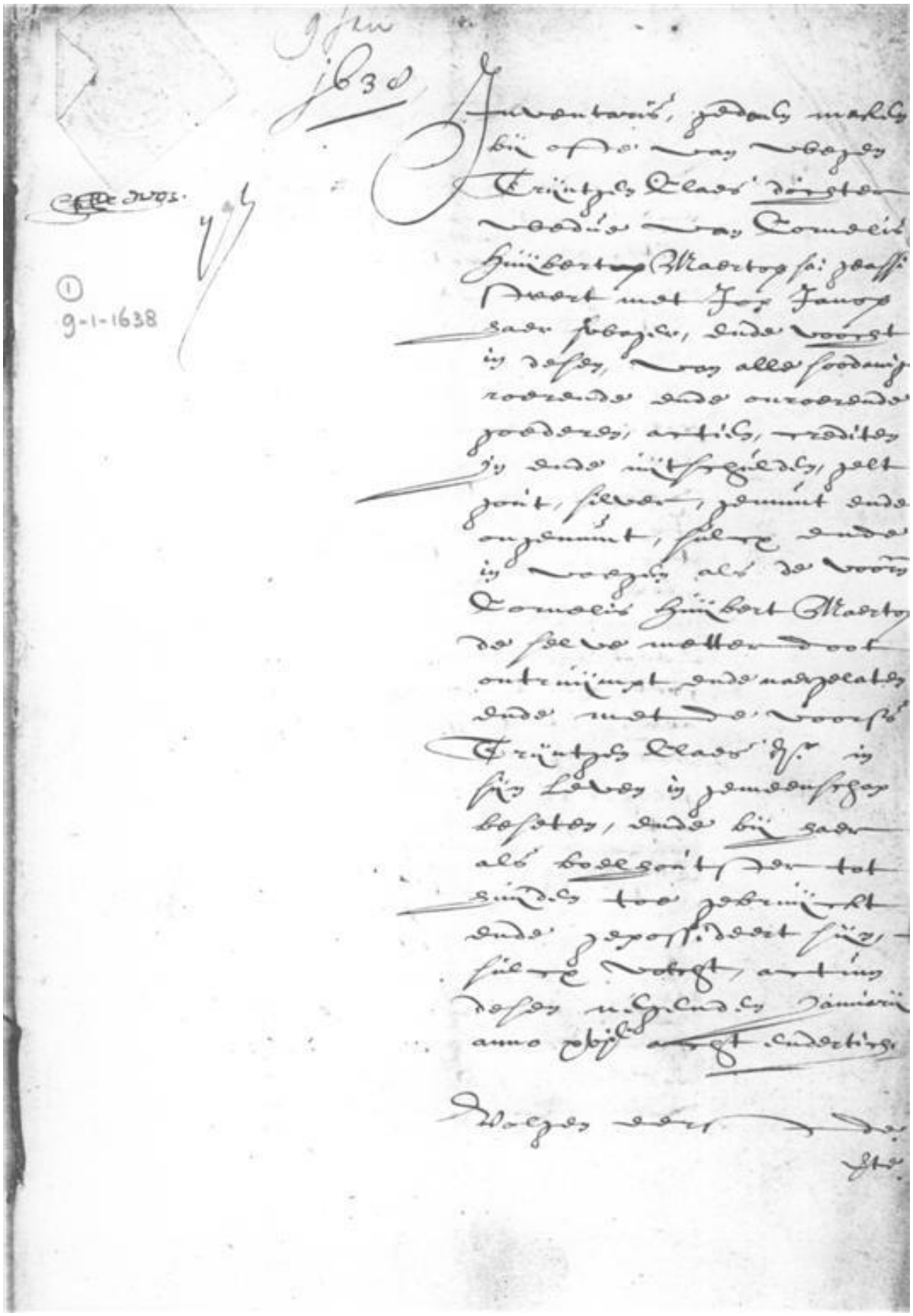

AAB 842, nummer 1, eerste blad

Dit document is afkomstig van www.hogenda.nl

Klik hier voor het totale register van Hogenda bronnen.

AAB 842, no. 1, d.d. 9.1.1638.
Inventaris gedaen maken bij ofte van wegen Trijntgen Claes dochter, wedue van Cornelis Huijbertss Maertss sa., geassisteert met Jop Janss, haer swager ende voocht in desen, van alle soodanige roerende ende onroerende goederen, actien, crediten, in- ende uijtschulden, gelt, gout, silver, gemunt ende ongemunt, sulcx ende in voegen als de voorn. Cornelis Huijbert Maertss de selve metterdoot ontruijmpt ende naergelaten ende met de voors. Trijntgen Claesdr. in sijn Leven in gemeenschap beseten ende bij haer als boelhoutster tot huijden toe gebruijckt ende gepossideert sulcx volcht.
Incomen:
Comt noch van Jan Huijbert Maertss de somme van vier gulden over de coop van vier roeden turff.
Lasten deses boedels:
Trijntgen Gerrits, wedue van Hendrick Geerloffss, comt ter saecke van geleverde winckelwaren xij gul.

AAB 842, no. 2, d.d. 8.6.1638.
Inventaris doen maecken bij ofte van weghen Claes Huijgenss als weduwenaer van Ariaentgen Ariens dochter, van alle soodanighe roerende ende onroerende goederen, actien, crediten, In- ende uijtschulden, gelt, gout, silver, gemunt ende ongemunt, Cleederen ende Cleijnodien, bij de voornoemde Ariaentgen Ariensdr. metter doot ontruijmpt ende naergelaten ende bij de voors. Claes Huijgenss ende Ariaentgen Ariens in gemeenschap beseten sijn, sulcx volcht.
De goederen sijn gecavelt tussen Claes Huijgenss en de kinderen van Ariaentgen Ariens.
Lasten deses boedels:
Trijntgen Gerrits, wedue van Hendrick Geerloffss, comt ter saecke van winckelwaren de somme van xviij st.

AAB 842, no. 3, d.d. 20.7.1638.
Inventaris doen maecken bij ofte van weghen Trijntgen Adriaens dochter, als weduwe ende boedelhoutster van sa. Lenert Lenert Gerritss, gewoondt hebbende ende overleden sijnde in de Overbuijert tot Bleijswijck, sijnde de voorn. Trijntghen Ariens geadsisteert met Hendrick van Swieten, Secretaris tot Bleijswijck voornt., ende dat van alle soodanighe Roerende ende onroerende goederen, actien, Crediten, In- ende uijtschulden, gelt, Gout, Silver, gemunt ende ongemunt, Cleederen ende Cleijnodien, niets uijtbesondert, sulcx ende in voegen als de voorn. Lenert Lenert Gerritss de selve metter doot ontruijmpt ende naergelaten ende bij hem met de voorn. Trijntgen Ariens in gemeenschap beseten ende gepossideert sulcx volcht.
onroerende Goederen:
Een stucke ofte partij slachturfflant, gelegen in de Groote Molenpolder, te verongelden in t margenbouck voor Brie hont.
Den 26en february is dit lant bij accoort aengestaen bij Mees Aerienss, Gerrit Aerienss ende Neeltgen Aeriens dochter, mitsgaders by de weeskinderen van Corns Aerien Lenertss, te samen voor de somme van vyerentsestich gulden.

AAB 842, no. 4, d.d. 24.10.1638.
Inventaris doen maken bij ende van wegen Reyer Thymonss ende Abraham Michielss van der Steyn, beyde woonende tot Bleyswijck, als oomen ende gestelde voochden byden Schoudt ende gerechte van Bleyswyck voors. over de twee minderjarige kinderen van Pieter Michielss, cooren molenaer, ende Barber Thymans dochter, als met namen Vranck Pieterss ende Baertgen Pieters dochter, mitsgaders by Louris Corneliss van der Schans, cooren molenaer, woonende buijten de Delffsche Poort der stede Rotterdam, getrout geweest synde met Maritgen Pieters dochter, die mede een dochter was van de voorn. Pieter Michielss ende Barber Thymons dochter, van alle soodanighe Roerende ende onroerende goederen, actien, Crediten, In- ende uijtschulden, als de voorn. Vranck Pieterss ende Baertgen Pieters tsamen voor twee derdepaerten ende de voorn. Louris Corneliss met syne twee kinderen geprocreert byde voorn. Maritgen Pietersdr. tsamen voor een derdepaert syn competerende ofte haer te samen noch gemeen syn aengaende, sulcx volght.
Incomen:
Comt te ontfangen van Jan Henrick Thymonss ofte van syn moeder ter sake van een Jaer lanthuijr van seven hont lants de somme van xxxvij guld. v st.

Dit document is afkomstig van www.hogenda.nl
Klik hier voor het totale register van Hogenda bronnen.

Op huijden, den XXIIIJen octobris anno xvjC acht endertig voornoomt, soo bekenden de voorn. Reyer Thymonss ende Abraham Michielss van der Steyn, In qualite als vooren, geadsisteert met Vranck Michielss Juda, timmerman, woonende tot Rotterdam, als mede oom over de voorn. Vranck Pieterss ende Baertgen Pieters dochter, ter eenre, ende de voorn. Louris Corneliss van der Schans, soo voor hem selven als voor syne twee voorn. kinderen, geadsisteert met Cornelis Louriss van der Schans, syn vader, Cooren molenaer tot Bleyswyck, ter andere syde, Jn goede eenicheyt ende vruntschappe, door tusschen spreecken van Gerrit Hofflandt, Bailliu, Henrick van Swieten, Secrets., Abraham de Hooch, oudt schepen, ende Jan van Swieten, Procureur, alle tot Bleyswyck voors., opt wel behagen ende approbatie van de Schoudt ende gerechte van Bleyswijck, alwaer de voorn. Vranck Pieterss ende Baertgen Pieters ter weeskamer behooren, als mede opt welbehagen ende approbatie van de E. heeren weesmannen der stadt Rotterdam, alwaer de voorn. twee naergelaten kinderen van de voorn. Maritgen Pieters dochter ter weeskamer behooren, als vooren, nopende het huijs, erff, molen ende landen met de gevolge van dien geaccordeert ende verdragen te syn ofte uijtcoope gedaen te hebben.

AAB 842, no. 5, d.d. 19.2.1639.
Inventaris doen maken bij ende van wegen Maritgen Claesdr., wedue wylen Jan Louriss Dircks wager, mitsgaders blj Aerien Janss Dircks wager, Cornelis Janss Dircks wager ende Cornelis Henrick Geerloffs, getrout hebbende Maritgen Jans dochter, alle kinderen ende dienvolgende erffgenamen, beneffens de twee nae gelaten weeskinderen van Huych Janss Dircks wager, van de voorn. Jan Louriss Dircks wager, van alle soodanighe roerende ende onroerende goederen, actien, Crediten, In- ende uijtschulden, gelt, goudt, silver, gemunt ende ongemunt, niets uijtbesondert, sulcx ende In voegen als de voorn. Jan Louriss die metterdoot ontruymt, naergelaten ende met de voorn. Maritgen Claes dochter In gemeenschap beseten heeft.

AAB 842, no. 6, d.d. 22.9.1639.
Inventaris doen maecken bij ofte van weghen Trijntgen Bruijnen dochter, wedue ende boelhoutster van Adriaen Corneliss Backer, in sijn Leven Lest gewoont hebbende ende overleden Sijnde tot Bleijswijck, sijnde de voorn. Trijntgen Bruijnen geadsisteert met Vranck Cornss Thooft, haer swager ende gecooren voocht In desen, ende dat van alle Soodanige roerende ende onroerende actien, Crediten, In- ende uijtschulden, gelt, gout, silver, gemunt ende ongemunt, Cleederen ende anders, niets uijtbesondert, sulcx ende in voegen de voorn. Adriaen Corneliss Backer de selve metter doot ontruijmpt, naergelaten ende na sijn overlijden bijde voorn. Trijntghen Bruijnen dochter ghebruijckt, gepossideert ende beseten sijn, sulcx volcht.
Incomsten deses boedels:
Comt te ontfangen van Cornelis Adriaenss Backer per obligatie de somme van 150 gulden.
Lasten deses boedels:
Comt Willem Gilliss, tot Delff, getrout hebbende de wedue van Claes Jacobss Steur, per Custingbrieff over de coop ende als reste vant voorn. erff ende landen de somme van 900 gulden.

AAB 842, no. 7, d.d. 21.12.1639.
Inventaris gedaen maken bij Annetgen Pietersdr. van der Velde, wedue ende boedelhoutster van Huijbert Adriaenss Exelent, van alle sodanige roerende ende onroerende goederen als de voorn. weede met Den voors. Huijbert Adriaenss gemeen beseten ende hij die metter Doot ontruijmpt ende naergelaten heeft, als mede van in- ende uijtschulden, actien ende Credyten ende voorts alles anders, niets uijtbesondert oft buijtengehouden, in voegen ende manieren als volcht.
Incompsten deses boedels:
Een obligatie op Reijer Huijbertss Exelent, inhoudende de somme van 812 gld. 9 stuvers.
Lasten ende Schulden deses boedels:
Leentgen Huijberts Exelent comt per obligatie De somme van 100 gul. capitaels.
Maertgen Henricx comt ter sake vant besprock, by Teunis Aerienss Exelent, de selve besproken, voor desen boedels portie de somme van 25.-.-

AAB 842, no. 8, d.d. 22.9.1640.
Inventaris doen maken bij Maritgen Andryess dochter, Lest wedue ende Boelhoutster van Ingge Thoniss Cranenburch, woonende aent Noorteynde vant dorp tot Bleyswijck, geadsisteert met Henrick van Swieten, Secrets. tot Bleyswyck voors., haer gecoren voocht in desen, van alle soodanighe Roerende ende onroerende goederen, actien, Crediten, In- ende uijtschulden, niets uijtbesondert, sulcx ende In voegen als de voorn. Ingge Thoniss de selve metter doot ontruijmt,

Dit document is afkomstig van www.hogenda.nl
Klik hier voor het totale register van Hogenda bronnen.

nae gelaten ende met de voorn. Maritgen Andryes dochter In gemeenschap beseten heeft ende dat In voegen ende manieren als volght.
Incomen deses boedels:
Obligatien:
Een ten laste van Maritgen Claes, wedue van Gerrit Janss Pyer Jan, van date den ..... 1639, van hondert gulden capitaels.
Comt noch te ontfangen van Aeltgen Pieters, wedue van Cornelis Dircxs Dircks wager, ter sake van sekere weye huijr, de somme van 11-0-0,
Wij, Gerrit Pieterss Hofflandt, Bailliu ende Schoudt inden ambachte ende heerlyckheyt Bleyswijck, Dirck Lenertss Molenaer ende Jacob Pieters Decker, Schepenen aldaer, oorconden ende kennen, dat voor ons gecomen ende gecompareert syn:
Thonis Inggen Cranenburch, Abraham Inggen Cranenburch ende Jan Inggen Cranenburch, elcx voor haer selven, mitsgaders Jan Symonss Langelaen, woonende tot Berckel, getrout synde met Gooltgen Inggen dochter, in dier qualite mede voor hem selven ende hun te samen sterck makende ende de rate kaverende voor Aerien Claess van Pynacker, getrout synde met Sara Inggen dochter, als mede voor Jan Janss Poff, woonende over IJssel ontrent Swartesluijs, getrout synde met Leentgen Inggendochter, alle kinderen ende dienvolgende erffgenamen vande voorn. Ingge Thoniss Cranenburch, haer vader ende schoonvader respective, Item Jan Dircxe van Waddincxveen, getrout synde met Maritgen Inggen dochter, als vader ende voocht In desen over syne kinderen geprocreert by de voorn. Maritgen Inggen dochter, als Testamentare erffgenamen, In haer moeders plaetse, van de voors. Ingge Thoniss Cranenburch, haer moederlicke grootvader, Ende sij Comparanten bekenden elcx In qualite ende hun sterckmakende ende de rate kaverende als vooren, voor haer, haeren erven ende nacomelinghen wel ende deuchdelycken In goede eenicheyt ende vruntschappe alle de bryeven, obligatien, actien ende anders, die hier vooren In desen Inventaris syn verhaelt ende hun doort overlyden van de voorn. Ingge Thoniss, haer vader, schoonvader ende grootvader respective, opgecomen ende tegens Maritgen Andryes dochter, wedue van de voorn. Ingge Thoniss, aenbedeelt syn, soodanich tegens den anderen gesmaldeelt ende gepaertet te hebben als by de hant van Henrick van Swieten, Secrets. alhier, voor yder articul In desen voornoomde Inventaris geteyckent ende geannoteert staet.

AAB 842, no. 9, d.d. 31.12.1640.
Inventaris doen maken bij ende van wegen Leentgen Thonisdr., wedue wylen Pieter Aerien Reymbrantss, van alle soodanige Roerende ende Onroerende goederen, In- ende uijtschulden, actien, Crediten, Goudt, silver, gemunt ende ongemunt, niets uytbesondert, sulcx ende In voegen als de voorn. Pieter Aerien Reijrabrantss de selve metter doot ontruijmt, naegelaten ende met de voorn. wedue in gemeenschap heeft, als volght.
Op huyden, den Lesten december anno xvjC ende veertich, soo bekenden de voorn. Leentgen Thonis dochter, wedue van Pieter Aerien Reymbrantss, geadsisteert met Cornelis Thoniss Lapper, haer broeder ende voocht In desen, ter eenre,
ende Jan Reymbrantss, als vaderlycke oudt oom ende voocht In desen river de drye naegelaten weeskinderen vande voorn. Pieter Aerien Reymbrantss, geprocreert byde voorn. Leentgen Thonis dochter, als met namen Ariaentgen Pieters, oudt veertien Jaren, Thonis Pieterss, oudt twaelff Jaren, ende Reymbrant Pieterss, oudt tien Jaren, ofte elcx daer ontrent, ter andere syde, ten overstaen van ons onderges. Bailliu, Schoudt ende Schepenen, In Goede eenicheyt ende vruntschappe geaccordeert ende verdragen te syn, mitsgaders uytcoope gedaen te hebben vande voorn. drye kinderen haer vaderlycke erffenisse ende besterffenisse In voegen ende manieren als volght.
Ick, onderges., Jan Reijmbrants, als voocht van de weeskinderen Inde bovenstaende acte geroert, bekenne bij desen van wegen de selve kinderen uijt handen van Pouwels Janss van Poelgeest, als stieffvader van de selve kinderen ontfangen de uijtcooppen. tot vijftien guld., In de selve acte verhaelt. T' oirconde desen bij mijn geteijckent den 27en aprillis 1648.

AAB 842, no. 10, d.d. 16.3.1640 en 25.5.1641.
Inventaris doen maken bij ende van wegen Neeltgen Pieters dochter, Lest wedue van Rochus Corneliss Jongenelen, woonende aent Noorteijnde vant dorp tot Bleyswijck, gheadsisteert met Maerten Pieterss Ocker, haer broeder, ende met Lenert Henricxse Jongenelen, haer schoonsoon ofte swager, mitsgaders haer voochden ende behulpen in desen, van alle soodanighe Roerende ende onroerende goederen, actien, crediten, in- ende uijtschulden, gelt, gout, silver, gemont ende ongemunt, niets uijtbesondert, sulcx ende In voegen als de voorn. Rochus Corneliss Jongenelen

Dit document is afkomstig van www.hogenda.nl
Klik hier voor het totale register van Hogenda bronnen.

die metter doot ontruijmt, naegelaten ende met haer In gemeenschap als anders beseten heeft, sulcx volght.
Lasten van den Boedel:
Compt Cornelis Willemss Levelangh, getrout hebbende Annetge Cornelis dochter, die te voorens wedue was van Jan Aerienss van Coppelle, per obligatie, van date den XXJen december 1634, de somme van twee enveertich gul. capitaels.
Dirck Aerien Roetss, anders genaemt Fortuijn, comt als reste van verteerde gelagen, geleverde kennip koecken, lakenen ende andere waren als de boter ende kaes die Rochus Jongenelen van hem Roets was Competerende affgetrocken is, de somme van xiiij guld. xiiij st. xij penn.
Claes Gerritss van Noort, getrout hebbende Claesgen Pieters dochter, die te voorens wedue was van Jan Louriss van Suijlen, comt ter sake van geleent gelt ende verteerde gelagen te samen de somme van Lxij gul. x st.
Hillegont Jans, wedue van Aerien Pieterss Verburch, comt ter sake van berekent gelt, op Alderheijligen dach anno 1639 met de voorn. Rochus Corneliss Jongenelen gedaen, de somme van x gul.
Dc gemene erffgenamen van Maritge Aerien Willems, die In haer leven wedue was van Cornelis Lenert Louriss, coomen als reste van sekere custingbryeff, gesprooten over de coop van seker lant by de voorn. Rochus Jongenelen, de somme van jC Lxx gul. x st.
Int Corte staet ofte Inventaris gemaeckt van den gemenen Incomen ende lasten die de voorn. wedue vande voorn. Rochus Corneliss Jongenelen, voor d' eene helfte, ende de gemene erffgenamen vande selve Rochus Jongenelen voor d' andere helfte noch te samen syn aengaende.

AAB 842, no. 11, d.d. 16.3.1641.
Inventaris vande goederen, roerende ende onroerende, actien ende crediten, ontruijmt metter doodt bij Heijnrick Corneliss Hartevelt, weduenaer was van Trijntgen Jansdr., overleden tot Bletiswijck in de maent van January 1641, nalatende tot sijn erffgenamen Stijntgen Heijnricxdr., huysvrouwe van Leendert Janss Beuyt, inde naecte tuchte ende vruchtgebruyck, haer seven gedurende ende die bij gebreck van descendenten haer behooren te succederen naer Zuijthollants recht inden eijgendom, voor een vierdepaert, Jacob Corneliss Hartevelt, Trijntge Corndr., Jannetge Cornelisdr., huijsvrouwe van Adriaen Michielss van der Zyden, Sijmon Janss, eenich kint van Jan Cornss Hartevelt, kinderen ende kintskint van Cornelis Heijnricxs Hartevelt, voor het tweede vierde paert, Gerrit Janss, soone van Jan Heijnricx, voor het derde vierdepaert, ende Adriaen Henricxss, voor het leste vierdepaert, volgende den testamente, verleden bij de voorn. Henrick Hartevelt ende Trijntgen Jans voor Heijn Vockestaert, nots., ende seeckere getuijgen tot Delff, opden iiij Novemb. 1627, waerjnne breder in regarde van de voors. Stijntgen Henricxdr. is gedisponeert. Gemaeckt desen inventaris opt versoeck van de voors. mondige ende voochden vande voorn. Sijmon Janss, onmondige erffgen. van de voorn. Heijnrick Corns in voegen als volght.

AAB 842, no. 12, d.d. 7.2.1641.
Inventaris doen maken bij ende van wegen Pieter Thomass ende Claes Thomass, elcx voor haer selven, Mees Corneliss Hertevelt, getrout hebbende Neeltge Thomas dochter, mitsgaders bij Jan Huijgenss Broertgen ende Cornelis Aerienss Backer, als voochden In desen ende oock naeste Bloetvrunden van tsvaders ende moederssyde van Engel Thomass ende Willem Thomass, alle kinderen ende dienvolgende erffgenamen van Thomas Pieterss Satgen ende Leentgen Willems dochter, van alle soodanighe Roerende ende onroerende goederen, actien, crediten, In- ende uijtschulden, gelt, goudt, silver, gemunt ende ongemunt, niets uijtbesondert, sulcx ende In voegen als de voorn. Thomas Pieterss ende Leentgen Willemsdr. de selve metterdoot ontruijmt ende naergelaten hebben ende byde voorn. kinderen tot huyden thoe In gemeenschap beseten sijn, sulcx volght.

AAB 842, no. 13, d.d. 9.2.1641.
Inventaris doen maken by ende van wegen Lenert Henricxe van Hijselen dooren, woonende anden Hooffwech tot Bleyswijck, weduwenaer ende Boelhouder van sa. Annetgen Dircxs dochter, van alle soodanighe roerende ende onroerende goederen, actien, Crediten, In- ende uijtschulden, gelt, goudt, silver, gemont ende ongemunt, niets uijtbesondert, sulcx ende In voegen als de voorn. Annetgen Dircxs dochter de selve metter doot ontruijmt, naer gelaten ende met de voorn. Lenert Henricxss In gemeenschap beseten heeft, sulcx volght.
Incomen deses boedels:

Dit document is afkomstig van www.hogenda.nl
Klik hier voor het totale register van Hogenda bronnen.

Van Maritgen Thonis, wedue van Henrick Corneliss Boscoop, ter sake van verschoten penn., nopende sekere ongelden als anders, de somme van elff gulden.

AAB 842, no. 14, d.d. 16.3.1643.
Staet ofte Inventaris doen maken bij ende van wegen Claes Thomass, voor hem selven, Mees Corneliss Hartevelt, getrout met Neeltgen Thomas dochter, in dier qualite mede voor hem selven, mitsgaders by Cornelis Aerienss Backer ende Jan Huijgenss Broertgen, als naeste vrunden ende dienvolgende vooghden over Engel Thomass ende Willem Thomass ende ten overstaen vande selve Engel ende Willem Thomass, van alle soodanighe Landen, bryeven, obligatien, actien, In- ende uijtschulden, als haer opte navolgende datens noch gemeen waren competerende ende hun doort overlyden van Thomas Pieterss Satgen ende Leentgen Willems dochter, haer sa. vader ende moeder, ende oock doort overlyden van Pieter Thomass Satgen, haer sa. broeder, ende oock schoonvader, -moeder ende -broeder, opgecomen syn, behalven de landen die sij voor de voorn. datens al hebben gedeelt ende hun doort overlyden van de voors. Thomas Pieterss ende Leentgen Willems dochter opgecomen waren, sulcx volght.

AAB 842, no. 15, d.d. 4.1.1642.
Inventaris doen maken bij ende van wegen Lenert Henricxe van Hyselen dooren, als soone ende mede erffgenaem, beneffens Adriaen Jacobss Maetroos, getrout synde met Leentgen Henricxs dochter, mitsgaders de drye naer gelaten weeskinderen van sa. Neeltgen Henricxs dochter, als mede het weeskint van sa. Annetgen Henricxs dochter, van sa. Maritgen Thonis dochter, syne moeder, die Lest wedue was van Henrick Corneliss Boscoop, van alle soodanighe Roerende ende onroerende goederen, actien, Credit en, In- ende uijtschulden, gelt, goudt, silver, gemunt ende ongemont, niets uijtbesondert, sulcx ende In voegen als de voorn. Maritgen Thonis dochter de selve metter doot ontruijmt ende naergelaten heeft, sulcx volght.

AAB 842, no. 16, d.d. 23.1.1642.
Inventaris doen maken bij ende van wegen Leentgen Mees dochter, wedue wylen Dirck Aerienss Segwaert, woonende anden Hooffwech tot Bleyswijck, geadsisteert met Jan Corneliss van Coppelle, woonende int Hoeckeijnde tot Bleyswyck voors., haer gecooren voocht in desen, van alle soodanighe Roerende ende onroerende goederen, actien, Crediten, in- ende uijtschulden, gelt, goudt, silver, gemunt ende ongemunt, niets uijtbesondert, sulcx ende In voegen als de voorn. Dirck Aerienss de selve metter doot ontruijmt, naergelaten ende bijde voorn. Leentgen Mees dochter tot huyden thoe In gemeenschap met haere drye kinderen, geprocreert byde voorn. Dirck Aerienss, beseten syn, sulcx volght.
Lasten vanden voors. Boedel:
Jannetgen Willems van Suijlen, wedue van Pieter Corneliss, In syn Leven Secrets. tot Bleyswijck, comt per obligatie de somme van twee hondert gulden capitaels.
Sytgen Mees dochter, wedue van Cornelis Adriaenss Listigen, comt ter sake van geleent gelt de somme van seven en vyftich gulden thien stuyvers.
Pietertgen Jans, weesdochter van Jan Meess Hartevelt, comt per obligatie de somme van hondert seven en tseventich gulden dertien stuyvers ende acht penn. capitaels.

AAB 842, no. 17, d.d. 11.7.1643 en 21.1.1644.
Inventaris doen maken by ende van wegen de gemene erffgenamen van sa. Jannetgen Willems dochter van Suijlen, die Lest wedue was van Pieter Corneliss, In syn Leven Secrets. tot Bleyswijck, van alle soodanighe Roerende ende onroerende goederen, actien, Crediten, In- ende uytschulden, goudt, silver, gemunt ende ongemunt, niets uijtbesondert, sulcx ende In voegen als de voorn. Jannetgen Willems dochter de selve metterdoot ontruijmt ende naergelaten heeft, sulcx volght.
Wij, Gerrit Pieterss Hofflandt, Bailliu ende Schoudt inden ambachte ende heerlyckheyt Bleyswijck, Claes Willemss Backer ende Cornelis Aerienss Hoogeveen, Schepenen aldaer, oirconden ende kennen, dat voor ons gecomen ende gecompareert sijn:
Jan Lenert Meijnaertss, woonende ande Rotte Inden ambachte van Hillegersberch, getrout hebbende Pleuntgen Willems dochter van Suijlen, Jan Maertenss Koevoet, woonende inden ambachte van Coppelle op dijssel aen Sgravenwech aldaer, getrout met oude Maritgen Willems van Suylen, Jn dier qualite elcx voor haer selven ende een yder van haer voor een sestepaert, Huijbert Dircxe de Hoogh, voor syn vader, Dirck Lenertss de Hooch, vermits des selffs Indispositie, die getrout is met Neeltgen Willems van Suijlen, Jonghe Maritgen Willemsdr. van

Dit document is afkomstig van www.hogenda.nl
Klik hier voor het totale register van Hogenda bronnen.

Suijlen, wedue van Pieter Pieterss Satgen, geadsisteert met Pieter Ingen Bonefaes, haer swager ende voocht ofte behulp In desen, mede elcx voor een sestepaert, Lenert Henricxe Jongenelen, getrout met Neeltgen Jans dochter van Suijlen, die een dochter is van Jan Willemss van Suijlen, Jndier qualite mede voor hem selven ende voor een sestepaert als vooren, Adriaen Thoniss van Boutten, voor hem selven, synde een soon van Claesgen Willems dochter van Suijlen, mitsgaders Jan van Alphen, als gestelde Curateur byden gerechte van Bleiswick over de voors. aengedeelde goederen van Jan Thoniss van Boutten, die uijtlandich is, sijnde mede een soon vande voorn. Claesgen Willems dochter, ende Lenert Dircxs de Hooch, als gestelde administrerende voocht over Pieter Willemss van Boutten, naergelaten weeskint van Willem Thoniss van Boutten, die mede een soon was van de voors. Claesgen Willems dochter van Suijlen, geadsisteert met Matheus Aerienss, de styefvader vant voorn. weeskint, met hun drijen te samen voor het leste ofte resterende paert, ende elcx voor een derdepaert int selve, alle In dier qualite erffgenamen vande voorn. Jannetgen Willems dochter van Suylen, haer Comparanten suster, schoonsuster, meuij ende oude meuij respective, Ende sij Comparanten bekenden elcx In dier qualite voor haer, haren erven ende nacomelinghen wel ende deuchdelycken In goede eenicheyt ende vruntschappe alle de heele landen, mitsgaders oock de suffisante obligatien, het gelt, actien, den huijsraet, Clederen ende anders, als oock de lasten ofte schulden hier vooren In desen Inventaris geroert, soodanich tegens den anderen gedeelt ende gepaertet ende oock onder den anderen vercof. Item het voorn. huijs ende erff als oock den voors. slachturffacker ende anders noch gemeen gehouden te hebben als byde hant van Henrick van Swieten, Secretaris alhier, voor ofte achter yder articul Inder selven Inventaris ende oock in de voors. Calculatien geannoteert ofte geapostilleert ende geteyckent staet, ende bekenden dienvolgende elcx haer aengecavelde In voegen voorss. danckelycken aengenomen, ontfangen ende een yder haer aengedeelde obligatien, actien, gelt ende oock haer aenbedeelde huysraet ende anders al naer haer genomen te hebben.
Alles sonder fraude In oorconde is desen bij ons, Bailliu, Schoudt ende Schepenen voors. ten verlyde ende begeren van alle de voorn. Comparanten, elcx In qualite ende geadsisteert als vooren, geteyckent op ten XXIIJen Januarij xvjC vierenveertich.

AAB 842, no. 18, d.d. 17.10.1643.
Inventaris doen maecken bij ende van wegen Reyer Thymonss ende Jan Thymonss, elcx voor haer selven, mitsgaders bij Jan Corneliss van Alphen, getrout synde met Neeltgen Thymons, Crijn Janss Bonefaes, getrout synde met Jannetge Thymons, ende Jan Corneliss Sonne, getrout synde met Grietgen Thymons, alle kinderen ende erffgenamen, beneffens de vyer kinderen van Henrick Thymonss, als oock de vyer kinderen van Maritgen Thymons, ende de twee kinderen ende het kintskint van Barber Thymons dochter, van sa. JaepJen Reyers dochter, die wedue was van Thymon Henricxe, In haer Leven gewoont hebbende ende overleden synde In de Overbuijert tot Bleyswyck, van alle soodanighe bryeven, obligation, actien, gelt, goudt, silver, gemont ende ongemunt, huysraet, Clederen ende andere goederen, niets uijtbesondert, sulcx ende In voegen als de voorn. Jaepgen Reyers dochter die metterdoot ontruijmt ende naergelaten heeft, sulcx volght.
Comt te ontfangen van Jan Thymonss, woonende inden ambachte van Pynacker inde buyert van Katwijck aldaer, per obligatie van date den 24en september 1626, de somme van ses hondert guldens capitaels.
Jacob Arienss Maetroos, woonende int Noorteynde van Sevenhuysen, is schuldich per obligatie van date den vyer october 1638, de somme van twee hondert gulden capitaels.
Dirck Cornelis Aelbrechtss, woonende tot Berckel, is schuldich ter sake als vooren van date den XIIIJen Junij 1637, de somme van tien hondert gulden capitaels.
Aerien Jacobss Maetroos, woonende tot Berckel, is schuldich per obligatie van date meye anno 1638, de somme van ses hondert gulden capitaels.
Wij, Gerrit Pieterss Hofflandt, Bailliu ende Schoudt inden ambachte ende heerlyckheyt Bleyswyck, Cornelis Corneliss Bonefaes ende Claes Willemss Backer, Schepenen aldaer, oirconden ende kennen, dat voor ons gecomen ende gecompareert syn:
Reyer Thymonss ende Jan Thymonss, elcx voor haer selven ende een yder voor eene staeck, Jan Corneliss van Alphen, getrout met Neeltgen Thymons dochter, Cryn Jan Bonefaess, getrout met Jannetgen Thymons dochter ende Jan Corneliss Sonne, getrout met Grietgen Thymons dochter, In dier qualite elcx mede voor haer selven ende een yder mede voor eene staeck, Jan Henricxss ende Thyman Henricxss, elcx voor haer selven, mitsgaders Lenert Bastiaenss Witten, getrout met Volckgen Henricxs dochter, In dier qualite mede voor hem selven ende hun te samen sterckmakende voor haer suster Maritge Henricxs dochter, met hun vyeren kinderen van Henrick

Dit document is afkomstig van www.hogenda.nl
Klik hier voor het totale register van Hogenda bronnen.

Thymonss ende dienvolgende tsamen voor eene staeck, Aerien Jacobss Maetroos ende Thonis Jacobss Maetroos, mede elcx voor haer selven, Item Aerien Dircxss van der Snel, getrout met Cryntgen Jacobs dochter, ende Pouwels Cornss Vermeer, getrout met Jannetgen Jacobs dochter, met hun vyeren kinderen van Maritgen Thijmons dochter, ende oversulcx tsamen mede voor eene staeck, Vranck Pieterss van der Steijn ende Baertgen Pieters van der Steijn, geadsisteert, voor soo veel het noot sij, met Adriaen Corneliss van Coppelle, die seyde Last te hebben van Abraham Michielss van der Steijn, de voorn. Vranck Pieterss ende Baertgen Pieterss haer vaderlycke oom ende vooght, mitsgaders Vranck Michielss Juda, woonende tot Rotterdam, als gestelde ofte geordonneerde vooght, byde E. Heeren weesmeesteren aldaer, over Pieter Lourisz, naergelaten weeskint van Maritgen Pieters dochter, met hun drijen kinderen ende een kintskint van Barber Thymons dochter, tsamen mede voor eene staeck, Ende dienvolgende alle Inde voorn. qualiteyten erffgenamen van Jaepgen Reyersdr., die wedue was van Thyman Henricxss, haer sa. moeder, schoonmoeder, grootmoeder ende overgrootmoeder respective, ende sij Comparanten bekenden indier qualite ende geadsisteert als vooren voor haer, haren erven ende naecomelinghen wel ende deuchdelycken In goede eenicheyt ende vruntschappen, ten overstaen van ons Bailliu, Schoudt ende Schepenen voors., de bryeff ende alle de obligatien, het gelt ende actien ende anders hier vooren In desen staet ende Inventaris geroert, soodanich gedeelt ende gepaertet te hebben als byde hart van Henrick van Swieten, Secrets., alster voor ofte onder yder articul inden selven Inventaris geannoteert ende geteyckent staet ende bekenden dienvolgende elcx het syne ofte het hare danckelycken ontfangen ende naer haer genomen te hebben.

AAB 842, no. 19, d.d. 19.10.1643.
Inventaris doen maken bij ende van wegen Maerten Jacobss, woonende anden Hooffwech tot Bleyswyck, weduwenaer ende Boelhouder van sa. Maritgen Pieters dochter, van alle soodanighe Roerende ende onroerende goederen, actien, crediten, In- ende uytschulden, gelt, goudt, silver, gemunt ende ongemunt, huysraet, meublen, Clederen ende anders, niets uijtbesondert, sulcx ende In voegen als de voorn. Maritgen Pieters dochter de selve metterdoot ontruijmt, naergelaten ende met hem, boelhouder, In gemeenschap beseten heeft, sulcx volght.
Drie stucken lants by accoort syn gecavelt: Maritgen ende Neeltgen Jacobs dochteren, beyde kintskinderen ende te samen alleen erffgenamen vande voorn. Maritgen Pieters dochter.

AAB 842, no. 20, d.d. 30.10.1643.
Inventaris doen maken bij ende van wegen Jan Corneliss Houtniet, Lest weduwenaer ende Boelhouder van wijlen Maritgen Jans dochter, syn derde gewesene huysvrou, van alle soodanighe Roerende ende onroerende goederen, In- ende uijtschulden, actien, Crediten, gelt, goudt, silver, gemunt ende ongemunt, niets uijtbesondert, sulcx ende In voegen voegen als de voorn. Maritgen Jans dochter de selve metterdoot ontruijmt, naer gelaten ende met de voorn. Jan Corneliss Houtniet In gemeenschap beseten heeft, sulcx volght.
Lasten deses boedels:
Cornelis van der Bacq ofte syne erffgenamen coomen per obligatie de somme van Lxxv gul.
De twee voorkinderen vande voorn. Jan Corneliss Houtniet, geprocreert bij Ariaen Cornelis dochter Verdoes, comen te samen over haer moederlycke bewijs xvij gul.
Wij, Gerrit Pieterss Hofflandt, Bailliu ende Schoudt inden ambachte ende heerlyckheyt Bleyswijck, Cornelis Corneliss Bonefaes ende Lenert Corneliss Mick, Schepenen aldaer, oirconden ende kennen, dat voor ons gecomen ende gecompareert sijn:
De voors. Jan Corneliss Houtniet, Lest weduwenaer ende Boelhouder van wylen de voorn. Maritgen Jans dochter, syn derde gewesene huijsvrou, ter eenre,
ende Pieter Jasperss Scheepmaker, woonende In de Wildeveenen, sorterende onder Sevenhuijsen, als aenbehoude oudtoom ende gestelde vooght byden gerechte alhier, over de drye naergelaten minder Jarighe weeskinderen van de voorn. Maritgen Jans dochter, gewonnen ofte geprocreert by de voorn. Jan Corneliss Houtniet, als met namen Machteltgen Jans dochter, oudt geweest synde Delffsche Kermis nu Lestleden ses Jaren, Aerien Janss, oudt geweest synde Blevswycxe Kermis, meede nu Lestleden vijff Jaren, ende Maritgen Jans dochter, oudt geweest synde Paesschen Lestleden twee jaren, ofte elcx daer ontrent, ter andere syde, ende sij Comparanten bekenden elcx In qualite als vooren, voor haer, haren erven ende nacomelinghen wel ende deuchdelycken, in goede eenicheyt ende vruntschappe, ten overstaen van ons Bailliu, Schoudt ende Schepenen voors. geaccordeert te sijn ende uijtcoope gedaen te hebben.

Dit document is afkomstig van www.hogenda.nl
Klik hier voor het totale register van Hogenda bronnen.

AAB 842, no. 21, d.d. 25.2.1645.
Inventaris doen maken by ende van wegen Adriaen Lenertss Backer, weduwenaer ende Boelhouder van Machteltgen Bartelsdochter, van alle soodanighe Roerende ende onroerende goederen, actien, crediten, in- ende uijtschulden, gelt, goudt, silver, gemunt ende ongemunt, Clederen, Cleijnodien ende anders, niets uijtbesondert noch buijten gehouden, sulcx ende In voegen als de voors. Machteltgen Barthels die metter doot ontruijmt, naergelaten ende met de voorn. Adriaen Lenertss Backer In gemeenschap beseten heeft, sulcx volght.
Lasten ofte schulden deses boedels:
Hillegont Cornelis, den boelhouders moeder, mitsgaders Jan Maertss van Alphen ende Jan Corneliss Brammer comen te samen ter sake van sekere toegiftpenn. van haer aenbedeelde landt de somme van xLj gul.

AAB 842, no. 22, d.d. 7.1.1644.
Inventaris doen maken bij ende van wegen Aechgen Maertens dochter, wedue wylen Jan Claess Vosch, woonende anden Hooffwech tot Bleyswijck, geadsisteert met Adriaen Maertenss Vermolen, haer oom, ende met Jan Aelbrechtss Koot, haer swager ende vooghden In desen respective, van alle soodanighe Roerende ende onroerende goederen, actien, Crediten, In- ende uytschulden, gelt, goudt, silver, gemunt ende ongemunt, niets uijtbesondert noch buyten gehouden, sulcx ende In voegen als de voorn. Jan Claess Vosch die metter doot ontruijmt, naergelaten ende byde voornoomde wedue met hare kinderen tot huyden toe In gemeenschap beseten syn, sulcx volght.

AAB 842, no. 23, d.d. 11.11.1643
Inventaris doen maken bijde kinderen ofte gemene erffgenamen van Cornelis Lenert Roetss ende Maritgen Rochus dochter, beyde sa., als met namen Lenert Corneliss, Jan Corneliss ende Rochus Corneliss, elcx voor haer selven, als mede bij Maritgen Cornelis, geadsisteert met Aerien Pieter Rochuss, haer neeff ende gecooren vooght In desen, mitsgaders by Symon Corneliss Versyden, getrout met Jannetgen Cornelis dochter, Lenert Corneliss Versyden, getrout met Ariaentgen Cornsdochter, ende bij Aerien Henrick Aerienss, getrout geweest synde met sa. Aeltgen Cornelis dochter, die ten tyde vant overlyden vande voorn. Cornelis Lenert Roetss ende Maritgen Rochus noch int Leven was, soo voor hem selven als voor syne vyer kinderen geprocreert byde voorn. Aeltgen Cornelis dochter, van alle soodanighe roerende ende onroerende goederen, actien ende Crediten, sulcx als haer te samen noch gemeen syn competerende ende haer doort overlyden vande voorn. Cornelis Lenert Roetss ende Maritgen Rochus dochter, haer vader ende moeder, als oock haer schoonvader ende schoonmoeder ende oock haer grootvader ende grootmoeder respective opgecoomen ende aenbestorven is, sulcx volght.
Wij, Gerrit Pieterss Hofflandt, Bailliu ende Schoudt inden ambachte ende heerlickheyt Bleyswijck, Claes Willemss Backer ende Cornelis Aeryenss Hoogeveen, Schepenen aldaer, oirconden ende kennen, dat voor ons gecomen ende gecompareert sijn:
Lenert Cornelis Roetss, Jan Corneliss Roetss ende Rochus Cornelis Roetss, elcx voor haer selven, Maritgen Cornelis, Jonge dochter ofte ongehoude persoon, geadsisteert met Adriaen Pieter Rochuss, haer neeff ende gecoren vooght in desen, Symon Corneliss Versyden, getrout met Jannetgen Cornelis dochter, ende Lenert Corneliss Versyden, getrout met Ariaentgen Cornelis dochter, indier qualite elcx mede voor haer selven, ende een yder van hen sessen voor eene staeck, mitsgaders Aerien Henrick Aerienss, getrout geweest synde met Aeltgen Cornelis dochter, soo voor hem selven als voor syne vyer kinderen, geprocreert byde voorn. Aeltgen Cornelis dochter, In dier qualite te samen voor eene ende voor de sevende staeck, Ende dienvolgende alle rode voorn. qualiteyten erffgenamen vande voornoomde Cornelis Lenert Roetss ende Maritgen Rochus dochter, haer sa. vader, moeder, schoonvader, schoonmoeder ende grootvader ende grootmoeder respective, ende sij Comparanten bekenden indier qualite ende geadsisteert als vooren, voor haer, haeren erven ende nacomelinghen wel ende deuchdelycken In goede eenicheyt ende vruntschappe, ten overstaen van ons Bailliu, Schoudt ende Schepenen voors., het huijs, erff ende de landen als oock de koeyen, het hoij, het kalff ende varcken als mede de praem ende schuijt ende oock de beddens ende anderen huijsraet hier vooren In desen staet ende Inventaris geroert, soodanich tegen den anderen gedeelt ende gepaertet ofte aenden anderen vercoft te hebben, als bijde hant van Henrick van Swieten, Secrets. alhier, voor ofte onder yder articul inden selven Inventaris geannoteert ende geteyckent staat.

Dit document is afkomstig van www.hogenda.nl
Klik hier voor het totale register van Hogenda bronnen.

AAB 842, no. 24, d.d. 18.11.1643.
Inventaris doen maken bij ende van wegen Aerien Henrick Aerienss, weduwenaer ende Boelhouder van Sa. Aeltgen Cornelis dochter, van alle soodanighe Roerende ende onroerende goederen, actien, Crediten, In- ende uijtschulden, gelt, goudt, silver, gemunt ende ongemunt, niets uijtbesondert, sulcx ende In voegen als de voorn. Aeltgen Cornelis dochter die metter doot ontruijmt, naergelaten ende met den voorn. Boelhouder In gemeenschap beseten heeft, sulcx volght.
Schulden ofte lasten vanden voors. boedel:
Emmetgen Henricxs, wedue van Cornelis Moelenaer, comt ter sake van verschoten gelt 4-7-0.
Wij, Gerrit Pieterss Hofflandt, Bailliu ende Schoudt inden ambachte ende heerlyckheyt Bleijswijck, Claes Willemss Backer ende Cornelis Aerienss Hoogeveen, Schepenen aldaer, oirconden ende kennen, dat voor ons gecomen ende gecompareert syn:
Aerien Henrick Aerienss, onsen buyerman, weduwenaer ende Boelhouder van Aeltgen Cornelis dochter, geadsisteert met Maerten Aerien Roetss, syn behuip In desen, ter eenre,
mitsgaders Lenert Cornelis Roetss ende Lenert Cornelis Moelenaer, als geordonneerde ende gestelde voochden, byden gerechte alhier, over de vyer naergelaten onmondighe ofte minderjarighe weeskinderen vande voorn. Aeltgen Cornelis dochter, geprocreert ofte gewonnen byde voorn. Aerien Henrick Aerienss, als met namen Aerien Aerienss, oude Maritgen, Annetgen ende Jonge Maritge Aeriens dochteren, geadsisteert met Rochus Cornelis Roetss, Symon Corneliss Versyden ende Lenert Corneliss Versyden, de voorn. kinderen haer eygen als aenbehoude oomen, ter andere syde, Ende sij Comparanten bekenden elcx Indier qualite ende geadsisteert als vooren, voor haer, haren erven ende nacomelinghen wel ende deuchdelycken In goede eenicheyt ende vruntschappe, ten overstaen van ons Bailliu, Schoudt ende Schepenen voors., de voorn. twee stucken ofte partyen lants, als mede de voors. obligatien, actien, het gelt, clederen ende anders, als oick de schulden ende lasten, In desen voors. Inventaris geroert ende byde voorn. Aeltgen Cornelis dochter naergelaten, soodanich tegen den anderen gedeelt ende ghepaertet ende oock aenden anderen vercoft te hebben als byde hant van Henrick van Swieten, Secretaris alhier, voor ofte ander yder articul inden selven Inventaris geannoteert ende geteyckent staet.

AAB 842, no. 25, d.d. 28.11.1643.
Inventaris doen maken bij ende van wegen Cornelis Pieterss Cleermaker, weduwenaer ende Boelhouder van Neeltgen Dircxs dochter, woonende opt dorp tot Bleyswijck, van alle soodanighe Roerende ende onroerende goederen, actien, Crediten, In- ende uijtschulden, gelt, goudt, silver, gemont ende ongemont, niets uijtbesondert, sulcx ende In voegen als de voorn. Neeltgen Dircxs dochter, die metterdoot ontruijmt, naergelaten ende tot huijden byde voorn. Cornelis Pieterss ende syne drye kinderen In gemeenschap beseten syn, sulcx volght.
Lasten deses Boedels:
Reijer Thymonss comt per obligatie de somme van hondert gulden capitaels.

AAB 842, no. 26, d.d. 6.1.1644.
Inventaris doen maken bij ende van wegen Abraham Thoniss Arlen, woonende anden Hooffwech ende de Cruyswech tot Bleijswyck, weduwenaer van Maritge Cornelis Jongenelen dochter, van alle soodanighe Roerende ende onroerende goederen, actien, Crediten, In- ende uytschulden, gelt, goudt, silver, gemunt ende ongemunt, niets uijtbesondert noch buyten gehouden, sulcx ende In voegen als de voorn. Maritgen Cornelis dochter die metter doot ontruijmt, naergelaten ende byde voorn. Abraham Thoniss met syn kint toe huyden thoe In gemeenschap beseten syn, sulcx volght.
Incomen:
Eerst comt te ontfangen van Henrick Corneliss Jongenelen ter sake van geleent gelt de somme van ses hondert ende tachtich gulden capitaels.
Item comt noch te ontfangen van Cornelis Corneliss Jongenelen over de coop van twee tyt koeyen de somme van jC ix gul.
Item comt oock noch te ontfangen van Gerritgen Commers, wedue wylen Maerten Aerienss Speer, ter sake van huyshuyr de somme van xij gul.
Last en deses boedels:
Martyntge Aeriens, Lest wedue van Dirck Lenertss Overrijnder, comt per obligatie de somme van hondert twee gulden tien stuyvers capitaels.
Davit Thoniss Arlen comt mede per obligatie de somme van twee hondert gulden.

Dit document is afkomstig van www.hogenda.nl
Klik hier voor het totale register van Hogenda bronnen.

AAB 842, no. 27, d.d. 8.1.1644.
Inventaris doen maecken bij ende van wegen Maerten Doenss Verdoes ende Bouwen Doenss Verdoes, elcx voor haer selven, Rochus Janss Overrijnder, getrout met Tryntgen Doenen, Pieter Corneliss Backer, getrout met Maritgen Doenen, ende Pieter Taemss, getrout met Baertgen Doenen, Indier qualite elcx mede voor haer selven, alle erffgenamen van Doe Bouwenss Verdoess ende Magdaleentgen Henricxs dochter, haer vader, moeder, schoonvader ende schoonmoeder respective, van alle soodanighe Roerende goederen, In- ende uijtschulden, gelt ende anders, sulcx haer doort overlyden vande voors. Doe Bouwenss Verdoes ende Magdaleentgen Henricxs dochter, beneffens meer andere goederen, opgecomen syn ende haer op huyden noch gemeen waren compterende, sulcx volght.
Wij, Gerrit Pieterss Hofflandt, Bailliu ende Schoudt inden ambachte ende heerlyckheyt Bleyswijck, Cornelis Aerienss Hooyeveen ende Vranck Adriaenss van der Meer, Schepenen aldaer, oirconden ende kennen, dat voor ons gecomen ende gecompareert syn:
Maerten Doenss Verdoes ende Bouwen Doenss Verdoes, elcx voor haer selven, Item Rochus Janss Overrijnder, getrout synde met Tryntgen Doenen Verdoes, Pieter Corneliss Backer, getrout hebbende Maritgen Doenen Verdoes, ende Pieter Taemss, getrout synde met Baertgen Doenen Verdoes, Indier qualite elcx mede voor haer selven, te samen erffgenamen van Doe Bouwenss Verdoes ende Magdaleentgen Henricxs dochter, haer sa. Vader, moeder, schoonvader ende schoonmoeder respective, ende sij Comparanten bekenden elcx In qualite als vooren, voor haer, haren erven ende nacomelingen, wel ende deuchtelycken In goede eenicheyt ende vruntschappe alle de bryeven, obligation, actien ende anders, als oock de lasten ofte schulden, hier vooren In desen staet ofte Inventaris geroert, soodanich tegen den anderen gedeelt ende gepaertet te hebben, als byde hant van Henrick van Swieten, Secrets. alhier, voor yder articul Inde selven Inventaris by hem is gestelt, geannoteert ende geteyckent staet.

AAB 842, no. 28, d.d. 17.2.1644.
Inventaris doen makers bij ende van wegen Pieter Adriaenss Witten, Lest weduwenaer ende Boelhouder van Ariaentgen Gerrits dochter, woonende Inde Overbuyert inden ambachte ende heerlyckheyt Bleyswijck van al soodanighe Roerende ende onroerende goederen, In- ende uytschulden, actien, Crediten, gelt, Goudt, silver, gemunt ende ongemunt, niets uijtbesondert noch buyten gehouden, sulcx ende In voegen als de voors. Ariaentgen Gerrits die metter doot ontruijmt, naergelaten ende met den voors. boelhouder In gemeenschap beseten heeft, sulcx volght.
Uijtschulden of te lasten van desen boedel:
De gemene erffgenamen van Aerien Corneliss Witten ende Utsgen Pieters dochter coomen over de coop van de wooninghe ende landen volgens sekere custingbryeff de somme van vyer hondert gulden.
Aerien Gerrits, getrout met Utsgen Pieters, comt over syn huysvrouwen moederlycke bewijs de somme van drye hondert gulden capitaels.
Aeriaentgen Pieters, Jongedr. comt ter sake als vooren gelycke drije hondert.
Aerien Bastiaenss Witten comt per obligatie de somme van hondert gulden capitaels.
De weduwe van Aerien Cornelis Roelen comt ter sake van arbeyts Loon de somme van Lxvj gul.

AAB 842, no. 29, d.d. 25.2.1644.
Inventaris doen maken bij ende van wegen Maritgen Willems dochter, wedue wylen Pieter Pieterss Satgen, woonende int Hoeckeynde inden ambachte ende heerlyckheyt Bleyswyck, van alle soodanighe Roerende ende onroerende goederen, gelt, Goudt, silver, gemunt ende ongemunt, niets uijtbesondert, sulcx ende In voegen als de voorn. Pieter Pieterss die metter doot ontruymt ende naergelaten heeft ende by de voorn. Maritgen Willems dochter met hare kinderen tot huyden thoe In gemeenschap beseten syn, sulcx volght.
Incomen:
Maerten Corneliss van Roon, nu Jan Joppen Verdoes, syn naesaet, syn schuldich per obligatie de somme van hondert gul. capitaels.
Maritge Meynen, wedue van Huybert Corneliss van der Tap, is schuldich als reste van seekere obligatie van date den XXVJen January anno 1636, de somme van hondert gulden capitaels.
Jan ende Cornelis Corneliss Berckels syn schuldich ter sake ende Lopende op Intrest als vooren van date den achten february 1636 de somme van drye hondert gulden capitaels.
Emmetgen Henricxs, wedue van Cornelis Corneliss Molenaer, is schuldich per obligatie van date den vyerden october 1637 de somme van hondert gulden capitaels.

Dit document is afkomstig van www.hogenda.nl
Klik hier voor het totale register van Hogenda bronnen.

Wij, Gerrit Pieterss Hofflandt, Bailliu ende Schoudt inden ambachte ende heerlyckheyt Bleyswijck, Claes Willemss Backer ende Vranck Aerienss van der Meer, Schepenen aldaer, oirconden ende kennen, dat voor ons gecomen ende gecompareert sijn:
De voorn. Maritgen Willems dochter, wedue wylen vande voorn. Pieter Pieterss Satgen, geadsisteert met Jan Lenert Meijnen, haer swager, ter eenre,
Pieter Inggen Bonefaes, getrout met Maritge Pieters dochter, Indier qualite voor hem selven, Claes Thomass Satgen, als neeff ende bloetvoocht over Pieter Pieterss Satgen, Jongesel, ende Claesgen Pieters, Jonghe dochter, ende met de selve ende ten overstaen van haer present, alle kinderen ende dienvolgende erffgenamen vande voorn. Pieter Pieterss Satgen, haer vader ende schoonvader respective, ter andere syde, ende sy Comparanten bekenden elcx indier qualite voor haer, haven erven ende nacomelinghen wel ende deuchtelycken In goede eenicheyt ende vruntschappe alle de landen, koeyen, huysraet, bryeven, obligatien, actien, gelt ende anders als oock de taste ofte schulden hies vooren In deser staet ofte Inventaris geroert, soodanich tegens den anderen gedeelt ende gepaertet, oock yets gemeen gehouden te hebben, als byde hant van Henrick van Swieten, Secrets. alhier, voor ofte achter yder articul Inden selven Inventaris geannoteert ende geteyckent staet.

AAB 842, no. 30, d.d. 10.3.1644.
Inventaris doen maken bij ende van wegen Willemgen Corns dochter Dargant, wedue ende Boelhoutster van Frans Joosten Halsbergh, In syn Leven smith tot. Bleyswijck, van alle soodanighe Roerende ende onroerende goederen, actien, Crediten, In- ende uijtschulden, gelt, goudt, silver, gemunt ende ongemont, niets uijtbesondert noch buyten gehouden, sulcx ende In voegen als de voorn. Frans Joosten die metterdoot ontruijmt, naergelaten ende met de voorn. Boelhoutster In gemeenschap beseten heeft, sulcx volght.
Lasten deses boedels:
Eerstelycken comt het weeskint van Salamon Janss Borger ende Jannetgen Maertens dochter ter sake ende als reste van sekere custingbrieff de somme van hondert acht entwintich gulden, elff stuyvers. acht penn.
Wij, Gerrit Pieterss Hofflandt, Bailliu ende Schoudt inden ambachte ende heerlyckheyt Bleyswyck, Cornelis Pieterss Verdun ende Corns. Aerienss Hogeveen, Schepenen aldaer, Oircnnden ende kennen, dat voor ons gecomen ende gecompareert syn:
De voors. Willemgen Cornelis dochter Dargant, wedue ende Boelhoutster van voorn. Frans Joosten Halsbergh, In syn Leven smith alhier, geadsisteert met Balthen Corneliss Dargant, smith, woonende ten Berghschen hoeck, haer broeder ende vooght In desen, ter eenre,
Ende Daniel Joosten Halsbergh, woonende ontrent de Hoolvoeterbrugge in den ambachte van Sevenhuijsen, als vaderlycke oom ende bloet vooght over de drye naer gelaten minderjarighe weeskinderen vande voorn. Frans Joosten Halsbergh, geprocreert byde voorn. Boelhoutster Willemgen Cornelis dochter, als met namen Annetgen Franss, die oudt wesen sal Delff Kermis anno xviC vyer en veertich acht Jaren, Francijntgen Franss, oudt. Jegenwoordich vyftalf Jaer, ende Fijtgen Franss, oudt derdalff Jaer, ofte elcx daer ontrent, ter andere syde, Ende sy Comparanten bekenden elcx In qualite ende geadsisteert als vooren, voor haer, haren erven ende nacomelinghen wel ende deuchdelicken in goede eenicheyt ende vruntschappe, ten overstaen van ons, Bailliu, Schoudt ende Schepenen voorschreven, geaccordeert te syn ende uijtcoope gedaen te hebben.

AAB 842, no. 31, d.d. 2.4.1644.
Inventaris doen maken bij ende van wegen Machtelt Aelbrechts dochter, wedue wylen Cornelis Thoniss Lapper, woonende ande ofte de Meer Jnden ambachte ende heerlyckheyt Bleyswijck, geadsisteert met Henrick van Swieten, Secrets. tot Bleyswijck, van alle soodanighe Roerende ende onroerende goederen, gelt, goudt, silver, gemunt ende ongemunt, actien, Crediten, In- ende uijtschulden, niets uytbesondert noch buijten gehouden, sulcx ende In voegen als de voorn. Cornelis Thoniss die metter doot ontruijmt, naergelaten ende met haer, Boelhoutster, In gemeenschap beseten heeft, sulcx volght.
Lasten deses Boedels:
De wedue ende kinderen van Cornelis Dircxe Dirckswager comen als reste over de coop van een groote turffschuur, staende opte Dwerskade van de Hoeckentsche Polder de somme van dertich gulden.

Dit document is afkomstig van www.hogenda.nl
Klik hier voor het totale register van Hogenda bronnen.

AAB 842, no. 32, d.d. 19.4.1644.
Inventaris doen maken bij ende van wegen Maerten Pieterss Brammer, woonende anden Hooffwech tot Bleyswyck, weduwenaer ende Boelhouder van Ariaentgen Dircx dochter, van alle soodanighe Roerende ende onroerende goederen, actien, crediten, In- ende uijtschulden, gelt, goudt, silver, gemunt ende ongemunt, niets uytbesondert noch buyten gehouden, sulcx ende In voegen als de voornoomde Ariaentgen Dircxs die met der doot ontruijmt, naergelaten ende met den voorn. Boelhouder gemeen heeft ende dat In voegen ende manieren als volght.
Lasten deses Boedels:
Geertgen Cornelis, weeskint ofte dochter van Cornelis Pr. Corss ende Aechgen Dircxs dochter, comt per obligatie de somme van twee hondert gulden capitaels.
Pieter Pieterss Brammer comt ter sake als vooren de somme van drye hondert gulden capitaels.

AAB 842, no. 33, d.d. 27.8.1644.
Inventaris doen maken bij ende van wegen de kinderen ofte de gemene erffgenamen van sa. Maritgen Pieters dochter, die wedue was van Gysbert Aertss, In haer Leven gewoont hebbende ende overleden sijnde in den ambachte van Bleyswyck, als te weten by Pieter Gysbertss ende Dirck Gysbertss, elcx voor haer selven, mitsgaders bij Anthonis Willemss van Velthuijsen, woonende tot Rotterdam, getrout met Emmetgen Gysberts, Jacob Thoniss Arlen, getrout met Inggetgen Gysberts, Jan Gerritss Voerman, woonende op Maessluijs, getrout met Maritgen Gysberts, ende Dirck Pieterss Visch, als vaderlycke oudt oom ende dienvolgende vooght In desen over de seven minderjarighe naergelaten weeskinderen van Willem Gysberts, geprocreert bij Neeltgen Gerrits dochter, van alle soodanighe bryeven, obligatien, actien, crediten, In- ende uijtschulden, gelt, goudt, silver, gemunt ende ongemunt, niets uytbesondert noch buyten gehouden, sulcx ende In voegen als de voorn. Maritgen Pieters dochter die setter doot ontruijmt ende naegelaten heeft, sulcx volght.
Eerst den Incomen:
Noch te ontfangen vande voorn. Willem Gysen, nu van syne wedue ende kinderen, per obligatie de somme van hondert gulden capitaels.
Item noch per obligatie, verleden bij Cornelis Aerienss van Bruijnswijck, die nu betaelt moet werden byde voorn. Jan Gerritss, syn naesaet, getrout met de voorn. Maritgen Gijsberts dochter, de somme van vyftich gulden capitaels.

AAB 842, no. 34, d.d. 7.1.1645.
Inventaris doen maecken bij ende van wegen Hilletgen Cornelisdr., wedue ende Boelhoutster van Lenert Aerienss Backer, woonende anden Hooffwech tot Bleyswijck in de Clappolder aldaer, van alle soodanighe Roerende ende onroerende goederen, actien, Crediten, In- ende uijtschulden, gelt, goudt, silver, gemunt ende ongemunt, Clederen, Cleijnodien ende anders, niets uybesondert noch buyten gehouden, sulcx ende In voegen als de voorss. Lenert Aerienss Backer die metter doot ontruijmt, naergelaten ende met de voorn. Hilletge Cornelis In gemeenschap beseten heeft, sulcx volght.
Incomen van desen boedel:
Maritgen Joppen, weduwe van Aerien Corneliss Timmer, tot Segwart, is schuldich per obligatie de somme van vyer hondert gulden capitaels.
Wij, Gerrit Pieterss Hofflandt, Bailliu ende Schoudt inden ambachte ende heerlyckheyt Bleyswijck, Jacob Pieterss Decker ende Jacob Joosten van der Slodt, Schepenen aldaer, oirconden ende kennen, dat voor ons gecomen ende gecompareert syn:
De voorn. Hillegont Cornelis dochter, wedue wijlen vande voorn. Lenert Aerienss Backer, geadsisteert met Adriaen van Swieten, Notaris, haer gecooren voocht in desen, ter eenre,
Aerien Lenertss Backer, soo voor hem selven als voor syn kint geprocreert bij Machtelt Barthels dochter, syn overleden huijsvrou, Jan Maertss van Alphen, getrout met Mattgen Lenerts dochter, ende Jan Corneliss Brammer, getrout met Maritgen Lenerts. dochter, In dier qualite beyde voor haer selven, alle kinderen ende dienvolgende inde voors. qualiteyt erffgenamen van de voorss. Lenert Aerienss Backer, haer vader ende schoonvader respective, ter andere syde, ende sy Comparanten bekenden elcx in qualite ende geadsisteert als vooren, voor haer, haren erven ende nacomelinghen wel ende deuchdelycken In goede eenicheyt ende vruntschappe alle de landen, bryeven, obligatien, actien, gelt ende anders, als oock de lasten ofte schulden hier vooren In desen staet ofte Inventaris geroert als opten sevenden Januarij Lest leden soodanich tegens den anderen opt behagen van ons, Bailliu, Schoudt ende Schepenen voors., gedeelt ende gepaertet als oock noch ijets gemeen gehouden te hebben, gelijck sij de selve als noch ten overstaen ende met

Dit document is afkomstig van www.hogenda.nl
Klik hier voor het totale register van Hogenda bronnen.

abbrobatie van ons delen ende paerten by desen, als byde hant van Henrick van Swieten, Secrets. alhier tot Bleyswyck, voor yder articul In den selven Inventaris geannoteert ende geteyckent staet, ende bekenden dienvolgende elcx het syne ofte het hare danckelycken aengestaen, ontfangen ende oock ten deele al naer haer genomen te hebben.
Compareerde mede voor ons, Bailliu, Schoudt ende Schepenen voors., Barthel Joppenss, onsen buijerman, als Grootvader ende dienvolgende bloetvoocht over het voors. naergelaten weeskint vande voorn. Machtelt Bartels dochter, geprocreert byde voorn. Aerien Lenertss Backer, ende Verclaerde voor hem ende synen erven voor soo veel als syn gesach nopende dese delinghe in dier qualite souden mogen aengaen, de selve delinghe In allen deelen te approberen ende te ratificeren.
Geteyckent opten VJen September xvjC vyff enveertich.

AAB 842, no. 35, d.d. 20.3.1645.
Inventaris doen maken bij ende van wegen de gemene erffgenamen van sa. Aechgen Dircxs dochter, In haer Leven gewoont hebbende anden Hooffwech tot Bleyswyck, die wedue was van Flooris Lenertss Treurniet, als met namen Lenert Flooriss, Cornelis Floriss ende Huygh Floriss Treurniet, elcx voor haer selven, mitsgaders Abraham Dircxe Borger, getrout synde met Geertgen Flooris dochter, In dier qualite mede voor hem selven, als mede bij Claes Lenertss Vlissingh ende Lenert Lenertss Vlissingh, beyde soonen van sa. Maritgen Flooris dochter, geadsisteert ofte geholpen voor soo veel het noot sij met Lenert Janss Vlissingh, haer vader, van alle soodanighe Roerende ende onroerende goederen, actien, crediten, In- ende uytschulden, gelt, goudt, silver, gemunt ende ongemunt, niets uytbesondert noch buyten gehouden, sulcx ende In voegen als de voorn. Aechtgen Dircxs dochter die metter doot ontruijmt ende naergelaten heeft, sulcx volght.
Incoomen:
Maritgen Joppen, wedue van Aerien Corneliss Timmer, tot Segwaert, is schuldich per obligatie van date den XVen aprillis 1630 de somme van twee hondert gulden.

AAB 842, no. 36, d.d. 4.1.1646.
Inventaris doen maecken bij Maritgen Lenerts dochter, wedue Pieter Dircxss Visch, woonende aende Rotte ofte de Meeren Inden ambachte ende heerlijckheyt Bleijswijck geadsisteert met Lenert Arentss Berckel, haer vader ende voocht ofte behulp In desen, van alle soodanighe Roerende ende onroerende goederen, actien, crediten, In- ende uijtschulden, gelt, goudt, silver, gemunt ende ongemunt, Inboedel, meublen ende anders, niets uijtbesondert noch buijten gehouden, sulcx ende In voegen als de voorn. Pieter Dircxss Visch die metter doot ontruijmt, naergelaten ende byde voorn. Maritgen Lenerts dochter tot huyden thoe met hare kinderen In gemeenschap beseten syn, sulcx volght.
Uytschulden ofte lasten deses boedels:
Eerstelycken coomen de weeskinderen van Aeltgen Cornelis Roetss, daer vader van is Aerien Henrick Aerienss, per obligatie de somme van twee hondert ende vyftich gulden capitaels.
De weeskinderen van Aerien Corneliss Backer, daer moeder van is Tryntge Bruynen dochter, comen ter sake als vooren gelycke somme van ijC L gul.

AAB 842, no. 37, d.d. 28.11.1646.
Inventaris doen maecken bij ende van wegen de kinderen ofte de gemene erffgenamen van Pieter Gijsbertss ende Annetgen Jans dochter, gewesene echte Luyden, gewoont hebbende anden Hooffwech tot Bleyswijck, van alle soodanighe Roerende ende onroerende goederen, actien, Crediten, In- ende uijtschulden, Godt, silver, gemunt ende ongemunt, niets uytbesondert noch buijten gehouden, sulcx ende In voegen als de voorn. Pieter Gijsbertss ende Annetgen Jans dochter die metterdoot ontruijmt, naergelaten ende te samen In gemeenschap beseten hebben, waer uyt dat Jan Pieter Gysbertss, eenighe soon ende universele erffgenaem vande voorn. Pieter Gijsbertss vijff gerechte achte paerten is competerende, ende Lenert Janss Vlissingh, getrout met Leijntgen Jans dochter, Louris Claess Backer, getrout met Maritgen Jans dochter, ende Jan Gerritss Pyer Jan, getrout synde met Tryntgen Jans dochter, elcx een achtepaert is competerende, mits dat sy elcx prorate In voegen voors. soo veel moeten dragen inde navolgende lasten.
Lasten deses boedels:
Jan Janss Peij, schiptimrnerman tot Segwaert, comt ter sake ende als reste over het houdt ende maecken van een nyeuwe schuyt de somme van xiij gul. x st.

Dit document is afkomstig van www.hogenda.nl
Klik hier voor het totale register van Hogenda bronnen.

Jacob Joosten van der Slodt, cleermaker, comt ter sake van geleverde lakenen ende andere waren als van arbeyts Loon te samen de somme van xxxiij gul.
Adriaen Henricxss Hartevelt, schiptimmerman, comt ter sake ende over het repareren van sekere schouwe xxv st.
Wij, Gerrit Pieterss Hofflandt, Bailliu ende Schoudt in den ambachte ende heerlyckheyt Bleyswyck, Jacob Pieterss Decker ende Davit Corneliss van Alphen, Schepenen aldaer, oirconden, dat voor ons gecornpareert sijn:
De voorn. Jan Pieter Gysbertss, geadsisteert met Dirck Gijsbertss ende Lenert Janss Beuyt, syne oomen ende vooghden, ter eenre, ende voor vyff achtepaerten,
mitsgaders de voorn. Lenert Janss Vlissingh, Louris Claess Backer ende Jan Gerritss Pyer Jan, elcx In qualite als vooren, tesamen, ter andere syde, ende voor drye achtepaerten, alle kinderen ofte erffgenamen vande voorn. Pieter Gysbertss ende Annetgen Jans dochter, haer vader, styeff-, schoonvader ende moeder respective ende sy Comparanten bekenden elcx In qualite als vooren voor haer, haren erven ende nacomelingen wel ende deuchtelycken In goede eenicheyt ende vruntschappe, ten overstaen van ons Bailliu, Schoudt ende Schepenen voors., door het tusschen spreecken van Isaack Dircxs Borger ende Pieter Aerienss Delicaet, als naeste gebuijren over desen geroepen synde, de voors. wooninghe ende landen als oock alle de voorn. In- ende uijtschulden als anders, hier vooren In desen Inventaris geroert, soodanich tegen den anderen gedeelt ende gepaertet te hebben, gelyck ende In voegen als byde hant van Henrick van Swieten, Secrets. alhier, voor yder articul inden selven Inventaris is gestelt, geannoteert ende geteyckent staet, ende dienvolgende elcx het syne ofte het hare danckelycken aengenomen te hebben.

AAB 842, no. 38, d.d. 10.12.1646.
Inventaris doen maecken bij ende van wegen Geertgen Cornelis dochter, eerst wedue ende boedelhoutstel van Jan Henricxss Broeckhoeven, daer nae getrout ende nu Lest wedue van Dirck Jacobss Rijck, woonende inden ambachte van Bleyswyck int Hoeckeijnde aldaer, geadsisteert haer gecooren voocht ende behulp In desen, van alle soodanighe Roerende ende onroerende goederen, actien, Crediten, In- ende uijtschulden, gelt, goudt, silver, gemunt ende ongemont, Cleynodien, Clederen ende anders, niets uijtbesondert noch buijten gehouden, sulcx ende In voegen als de voorn. Jan Henricxss Broeckhoeven ende Dirck Jacobss Rijck de selve metter doot ontruijmt, naergelaten ende met de voorn. Geertgen Cornelis dochter In gemeenschap beseten heeft, sulcx volght.
Lasten deses boedels:
Jan Corneliss ende Claes Corneliss Vlissingh coomen ter sake van weye huyer ofte van een made, vervallen inde soomer van 1646, de Somme van xxxviii gul.
Cornelis Janss Broeckhooven moet uijt desen boedel soodanich uijtgeset worden als Henrick Janss Broeckhooven is gedaen.
De voors. Henrick Janss ende Cornelis Janss sustineeren noch, dat Dirck Jacobss Rijck, haer stijefvader, haer belooft heeft te betalen in wegen van tgene hij opt testament van Jan Henricxss Broeckhoven selffs heeft geschreven de somme van ses hondert gulden.

AAB 842, no. 39, d.d. 31.1.1647.
Inventaris doen maken bij ende van wegen Baertgen Doenen dochter, wedue ende Boelhoutster van Pieter Taemss van Berckhoudt, woonende inde Hooff ande Cruijswech tot Bleyswyck, geadsisteert met Bouwen Doenen Verdoes, haer broeder ende vooght ofte haer behulp In desen, van alle soodanighe Roerende ende onroerende goederen, actien, Crediten, In- ende uijtschulden, gelt, goudt, silver, gemunt ende ongemondt, Cleynodien, Clederen ende anders, niets uvtbesondert noch buijten gehouden, sulcx ende In voegen als de voorn. Pieter Taemss die metter doot ontruijmt, naer gelaten ende mette voorn. Baertgen Doenen In gemeenschap tot huyden toe byde selve Baertgen Doenen beseten syn.
Lasten deses boedels:
Den Schoudt, Schepenen ende Secrets. van Bleyswyck coomen voor haer dachgelden, vacatien ende besoingen omme over de uijtcoope vande twee naergelaten kinderen vande voorn. Pieter Taemss te staen als over het schryven ende besegelen vande twee uytcoopbryeven als over haer salaris van het vertichten.

Dit document is afkomstig van www.hogenda.nl
Klik hier voor het totale register van Hogenda bronnen.

AAB 842, no. 40, d.d. 4.2.1647.
Inventaris doen maken bij ende van wegen Geertgen Pieters dochter, wedue van Adriaen Huybert Maertss, woonende Inde Overbuyrt inden ambachte ende heerlyckheyt Bleyswijck, van alle soodanighe roerende ende onroerende goederen, actien, Crediten, In- ende uijtschulden, gelt, goudt, silver, gemunt ende ongemont, Cleynodien, Clederen ende anders, niets uijtbesondert noch buijten gehouden, sulcx ende In voegen als de voorn. Adriaen Huijbert Maertss die metter ontruijmt, naergelaten ende met de voornoomde Geertgen Pieters dochter In gemeenschap beseten heeft, sulcx volght.
Lasten deses boedels:
De wedue van Aerien Pieter Rochuss comt ter sake van weije huijer, vervallen Inden herbst Lestleden vj gul.
De huijsvrou van Jacob Aerienss Guijch comt ter sake van vlas als over een paer koussen ende anders tsamen xv gul.

AAB 842, no. 41, d.d. 11.6.1647.
Inventaris doen maecken bij ende van wegen Claes Aertss Overrijnder, weduwenaer ende Boelhouder van Abigel Jans dochter, van alle soodanighe Roerende ende onroerende goederen, actien, Crediten, In- ende uytschulden, gelt, goudt, silver, gemunt ende ongemunt, Clederen, cleynodien ende anders, niets uijtbesondert, sulcx ende In voegen als de voorn. Abigel Jans dochter de selve metterdoot ontruijmt, naergelaten ende met de voorn. Claes Aertss in gemeenschap beseten heeft, sulcx volght.
Incomen deses boedels:
Cornelis Aertss Overrijnder is schuldich per obligatie de somme van hondert ende vyftich gulden capitaels.
Lasten deses boedels:
Sytgen Mees, wedue van Cornelis Aerienss comt per obligatie de somme van hondert gulden capitaels.
Rochusgen Jans, weduwe van Jan Symonss, comt ter sake als vooren twee hondert vyff endertich gul. capitaels.

AAB 842, no. 42, d.d. 12.6.1647.
Inventaris doen maken bij ende van wegen Pieter Corneliss Verhoeck, backer, woonende opt dorp tot Bleijswijck, ende Mathys Gerritss Dorp, Cleermaker, woonende opt dorp tot Maeslandt, getrout sijnde met Maritgen Cornelis dochter, soone ende swager respective van Cornelis Prs. Cleermaker, In syn Leven gewoont hebbende ende overleden synde opt dorp tot Bleyswyck voors., ende dienvolgende elcx voor een derdepaert erffgenamen vande voorn. Cornelis Pieterss, beneffens Abraham Corneliss, die mede soon ende erffgenaem is vande voors. Cornelis Pieterss, van alle soodanighe Roerende ende onroerende goederen, actien, Crediten, In- ende uijtschulden, niets uijtbesondert noch buyten gehouden, sulcx ende In voegen als de voorseyde Cornelis Pieterss de selve metter doot ontruijmt ende naergelaten heeft, sulcx volght.
Eerstelycken soude alhier behooren ofte mogen gestelt werden een seecker huys en erff ofte een sij kamer (met een turffschuyr) ofte Loots opt voorn. erff staende (staende ende gelegen op het dorp tot Bleyswijck), maer alsoo het selve huijs ende erff ofte sijkamer met den gevolgen vandien byde voorn. Mathys Gerritss Dorp ende de voochden vande voorn. Abraham Corns, ten overstaen vanden Schoudt ende twee uijt de gerechte alhier, voor haer twee derdepaert vercoft is aen de voorn. Pieter Corneliss Verhoeck voor de drye derdepaerten ofte het voorn. huijs ende erff int geheel voor de somme van ses hondert gulden.
Lasten vande voors. Boedel:
Eerst compt de voorn. Mathijs Gerritss ter sake van syn voorn. huysvrouwen moederlyck bewyspenn. de somme van hondert gul.
De selve Mathijs Gerritss comt noch de somme van vyer entwintich gulden als reste van veertich gulden, die syn huysvrou van wegen haer erffenisse van Jan Corneliss van Passecoudt, haer gewesene neeff, is competerende, die haer voors. vader onder hem genomen heeft, dus hier de voors. xxiiij gul.
De voorn. Abraham Corneliss comt mede van syn voors. moeders moederlycke bewyspenn. de somme van hondert gulden.
De selve Abraham Corneliss cornt noch ter sake van verschene gelt, nopende syn erffenisse van de voorn. Jan Cornelisse van Passekout, syn neeff, de somme van veertich gul. capitaels.

Dit document is afkomstig van www.hogenda.nl
Klik hier voor het totale register van Hogenda bronnen.

AAB 842, no. 43, d.d. 9.11.1647.
Inventaris doen maken bij ende van wegen Cornelis Corneliss Bonefaes, woonende anden Hooffwech tot Bleyswyck, weduwenaer ende Boelhouder van Jannetgen Aeriens dochter, van alle soodanighe roerende ende onroerende goederen, goudt, silver, gemunt ende ongemont, niets uytbesondert noch buyten gehouden, sulcx ende In voegen als de voorn. Jannetgen Aeriens dochter die metterdoot ontruijmt ende naergelaten heeft, sulcx volght.
Lasten deses boedels:
Eerstelijcken comt Pieter Gerritss Roelen, een van de voorkinderen van de voorn. Jannetgen Aeriens dochter, geprocreert bij Gerrit Corneliss Roelen, over sijn vaderlijcke bewijspenn. de somme van drie hondert vijffentwintich gulden.
Angenietgen Gerrits, mede een van de voorkinderen van de voorn. Jannetgen Aeriens dochter, geprocreert als voren, comt mede over haer vaderlijcke bewijs gelijcke somme van driehondert vijffentwintich gulden.

AAB 842, no. 44, d.d. 21.2.1648.
Inventaris doen maecken bij ende van wegen Symon Corneliss Bonefaes, woonende Jn de Overbuijrt van den ambachte ende heerlyckheyt Bleyswijck, weduwenaer ende Boelhouder van Sa. Geertgen Abrahams dochter, van alle soodanighe Roerende ende onroerende goederen, actien, Crediten, In- ende uijtschulden, gelt, goudt, silver, gemunt ende ongemunt, Clederen, Juwelen ende anders, niets uijtbesondert noch buyten gehouden, sulcx ende In voegen als de voornoomde Geertgen Abrahams dochter die metterdoot ontruijmpt, naergelaten ende met de voorn. Symon Corneliss In gemeenschap beseten heeft, sulcx volght.
Incomen:
Emmetgen Aeriens, wedue van Cornelis Symonss Bonefaes, is schuldich ter sake per obligatie de somme van twee hondert gulden capitaels.
Henrick Corneliss Bonefaes is mede schuldich per obligatie de somme van hondert gulden capitaels.
Lasten deses boedels:
Eerst comt Maritgen Sijmons, het voorkint vanden Boelhouder, ter sake van syn moederlycke bewijs penningen de somme vijftien hondert gulden.
Jacob Joosten van der Slodt, Lakencooper ende Cleermaker, comt ter sake van geleverde Lakenen ende andere waren als van arbeyts Loon de somme van xL gul.

AAB 842, no. 45, d.d. 14.3.1648.
Inventaris doen maken by ende van wegen Lenert Lenertss Vlissingh, weduwenaer ende Boelhouder van Annetgen Gerrits dochter, woonende an den Hooffwech tot Bleijswyck, van alle soodanighe Roerende ende onroerende goederen, cleederen, Cleynodighen, huysraet, meublen, actien, Crediten, In- ende uytschulden ende anders, niets uytbesondert noch buyten gehouden, sulcx ende In voegen als de voorn. Annetgen Gerrits dochter die metter doot ontruymt, naergelaten ende met de voorn. Lenert Lenertss Vlissingh In gemeenschap beseten heeft, sulcx volght.
Incomen:
Eerstelycken comt te ontfangen van Lenert Janss Vlissingh, den boelhouders vader, ter sake ende als reste van syn moederlycke bewijs de somme van seven hondert ende vyftich gulden capitaels.
Jan Gerrits Pyer Jan is mede schuldich ter sake van geleent gelt tgunt gesprooten is over de voornoomde Annetgen Gerrits dochter haer vaderlycke bewys de somme van hondert ende vyftich gulden capitaels.
Lasten deses boedels:
Jan Aerienss Jongenelen, cleermaker, comt ter sake van geleverde lakenen ende andere waren als van arbeyts Loon x gul. vj st.
Maritgen Huijberts, wedue van Joost Claess Slot, comt ter sake van haer dienst die sy aende voorn. Annetgen Gerrits gedaen heeft xxiiij st.
Maritgen Claes, wedue van Gerrit Janss Pyer Jan, woonende in de Hooff tot Bleyswijck, ter sake van geleent gelt de somme van xxij gul.
Neeltgen Cornelis, huysvrou van Maerten Janss Vosch, comt voor dat sy het weeskint vande voorn. Annetge Gerrits, geprocureert byden voorn. Boelhouder, vanden eersten January 1648 aff tot den martij daeraen volgende, synde elff weecken, havenis hantreyckinghe ende van cost ende anders versorght heeft van yder weeck xxxv st., te samen xix gul., v st.
Memorie:

Dit document is afkomstig van www.hogenda.nl
Klik hier voor het totale register van Hogenda bronnen.

Het kint van Lenert Lenertss Vlissingh is genaemt Maertgen Lenerts ende is gebooren op den 20en augustij 1647.

AAB 842, no. 46, d.d. 30.9.1648.
Inventaris doen maecken bij ende van wegen Lijsbet Aeriens dochter, Lest wedue ende Boelhoutster van Pieter Pieterss Brammer, woonende aent Noorteynde van tdorp tot Bleyswyck, van alle soodanighe Roerende ende onroerende goederen, gelt, goudt, silver, gemunt ende ongemunt, actien, Crediten, In- ende uijtschulden, niets uytbesondert noch buyten gehouden, sulcx ende In voegen als de voorn. Pieter Pieterss Brammer die metter doot ontruijmpt, naer gelaten ende met de voorn. Lijsbet Aeriens dochter In gemeenschap als anders beseten heeft, sulcx volght.
Incomen:
Flooriss Treurniet, nu syne wedue ende kinderen, syn schuldich als reste van sekere obligatie van date den XIJen meye 1642 de somme van hondert seven entachtich gulden tien stuyvers.
Jan Meyndertss is mede per obligatie schuldich van date den 29en ..... anno 1642 de somme van hondert gulden capitaels.
Pieter Claess van Thol, metselaer, is mede schuldich per obligatie van date den 29en meye anno 1644 de somme van twee hondert ende tsestien gulden capitaels.
Annetgen Cornelis, wedue van Claes Corneliss Blonck, is mede schuldich van date den ..... de somme van twee hondert ende veertich gulden capitaels.
Lasten deses Boedels:
Eerstelycken coomen Thonis Pieterss Brammer, Maerten Pieterss Brammer ende Lenert Pieterss Goetraet, getrout sijnde met Geertgen Pieters Brammers dochter, te samen ende elcx voor een gerecht derdepaert, van den voor, uyt desen voors. gemenen Boedel, aen gerede gelde te ontfangen de somme van vyer hondert ende vyftich gulden over tgene sy volgens de hulycxe voorwaerde tusschen de voorn. Pieter Pieterss Brammer ende Lysbet Aeriens dochter, gemaeckt van date den sevenden aprillis anno xvjC twee entwintich, vermochten te trecken.
Tweeskint van Claes Janss de Seeu ende Barber Crijnen dochter, ofte Crijn Andryss In het voors. weeskints plaetse, compt als reste van seeckere custingbryeff over de coop van het huijs ende erff, staende ende gelegen aent Noorteynde vant dorp onder de Brantschouwerye inde Groote Molenpolder, de somme van vyer en vyftich gulden.
Cornelis Pieterss Verduijn, martschipper ende bijersteecker, comt ter sake van een halff vat ses gulden byer.
Wij, Gerrit Pieterss Hofflandt, Bailliu ende Schoudt inden ambachte ende heerlyckheyt Bleyswyck, Dirck Janss Sonne ende Jacob Pieterss Decker, Schepenen aldaer, oirconden ende kennen, dat voor ons gecomen ende gecompareert sijn:
De voorn. Lysbet Aerienss dochter, wedue ende boelhoutster van de voorn. Pieter Pieterss Brammer, geadsisteert met Jan Meyndertss, haer swager ende gecoren vooght In desen, ter eenre, ende voor de eene helfte vanden voors. boedel,
Thonis Pieterss Brammer, Maerten Pieterss Brammer ende Lenert Pieterss Goetraet, getrout synde met Geertgen Pieters Brammers dochter, Indier qualite elcx voor haer selven ende voor een gerecht vyerdepaert inde helfte vanden selven boedel, mitsgaders Pieter Claess van Thol, getroudt synde met Emmetgen Jans Brammers dochter, ende Gerrit Aerien Lenertss, als moederlycke oom ende vooght In desen over Pieter Janss Brammer, beyde kinderen van Jan Pieterss Brammer, te samen voor het resterende vyerde paert vande helfte vanden voors. boedel, te samen ter andere syde, ende sij Comparanten bekenden elcx In qualite voors. voor haer, haren erven ende nacomelingen wel ende deuchdelycken In goede eenicheyt ende vruntschappe op den lesten september ende op den eersten october, beyde Lestleden, het voorn. huys ende erff, als oock de voors. rusting rentebryeff ende alle de obligatien, actien ende het gelt als mede de Lasten hier vooren In desen Inventaris geroert, soodanich tegens den anderen gedeelt ende gepaertet te hebben, gelyck sy als noch doen by desen, In voegen als byde hant van Henrick van Swieten, Secretaris alhier, voor yder articul inden selven Inventaris gestelt, gheannoteert ende geteyckent staet.

Dit document is afkomstig van www.hogenda.nl
Klik hier voor het totale register van Hogenda bronnen.

AAB 842, no. 47, d.d. 2.7.1649.
Inventaris doen maecken bij ende van wegen Neeltgen Pieters dochter, wedue ende Boelhoutster van wijlen Cornelis Aerienss Jongenelen, woonende an den Hooffwech tot Bleijswijck, gheadsisteert met Henrick van Swieten, Secretaris tot Bleyswyck voors., haer behulp ende gecooren vooght In desen, van alle soodanighe Roerende ende onroerende goederen, gelt, goudt, silver, gemunt ende ongemunt, actien, Credit en, In- ende uijtschulden, niets uijtbesondert noch buyten gehouden, sulcx ende In voegen als de voorn. Cornelis Aerienss Jongenelen die metter doot ontruijmt, naergelaten ende met de voorn. Neeltgen Pieters dochter In ghemeenschap beseten heeft, sulcx volght.
Onroerende goederen:
Eerstelijcken een huijs ende erff met een hoybargh ende een turffschuijr, mitsgaders potinghe ende plantinghe opt voorn. erff staende ende alle tgene datter aert ende nagelvast aen is, met een stuck lants daerachter aen gelegen, staende ende gelegen inden ambachte van Bleijswijck voornoomt anden voors. Hooffwech inde Clappolder aldaer.
Dit voorn. huijs ende landt tot ontrent 42 roeden is bij accoort gedeelt de voorn. wedue ende de acht gemene erffgenamen: Dirck Claess Keet, getrout synde met Leentgen Cornelis, ende het weeskint van Oude Maritgen Cornelis dochter, daer vader van is Abraham Thoniss Arlen, Henrick Jongenelen, Cornelis Aerienss Rockeveen, Louris Maertss van Alphen, Symon Corneliss Backer, Cornelis Corneliss Jongenelen, Cornelis Janss vanSuylen.
Incomen van den voors. boedel:
Lijbet Abrahams, weeskint vande voorn. Maritge Cornelisdr., daer vader van is de voors. Abraham Thoniss Arlen, is schuldich ter sake van bekende schulde de somme van Lxxxviij gul.
Memorie:
Acht porties:
Cornelis Corneliss Jonggenelen
Henrick Jonggenelen,
Cornelis Janss van Suijlen,
Abraham Thoniss Arlen,
Sijmon Corneliss van Veenlant,
Louris Maertenss van Alphen,
Cornelis Aerienss Rockeveen,
Dirck Claess Keet.

AAB 842, no. 48, d.d. 30.3.1649.
Inventaris doen maecken bij ende van wegen Jacob Matheuss voor hem selven ende voor een achte paert, Item als oom ende gestelde vooght, byden Schoudt ende gerechte van Bleyswyck, beneffens Andrijes Lenertss Nachtegael, over de vyer naer gelaten kinderen van Mees Matheuss, voor het tweede achte paert, mitsgaders Pieter Aerienss Delicaet, als neeff ende gestelde vooght, byden voors. Schoudt ende gerechte, beneffens de voorn. Jacob Matheuss, over de twee naergelaten kinderen van Maritgen Matheus dochter, voor het derde achte paert, ende Cornelis Claess Huijgenss, als moederlycke oom ende gestelde vooght, byde voorn. Schoudt ende gerechte, beneffens de voors. Jacob Matheuss, over Cornelis Matheusz, naergelaten minderJarige soon van Matheus Corneliss ende Maritgen Claes dochter, voor de vijff resterende achte paerten van alle soo danighe Roerende ende onroerende goederen, actien, Crediten, In- ende uytschulden, niets uytbesondert noch buyten gehouden, sulcx ende In voegen als de voorn. Matheus Corneliss ende de voorn. Maritgen Claes dochter, haer vader ende grootvader, mitsgaders haer moeder, stijeffmoeder ende stijeff grootmoeder de selve metter doot ontruijmt, nae gelaten ende te samen In gemeenschap beseten hebben, sulcx volght.
Lasten deses Boedels:
Jan Janss Schoutten, timmerman, comt over het maecken vande dootkist vande van de voorn. Maritgen Claes dochter als voor de materiaelen daer thoe gedaen te samen v Gul. xv st.
Pieter Gerritss van Duijren, backer, comt ter sake van gelevert broot, al Int Leven vande voorn. Matheus Corneliss ende de voors. Maritgen Claes dochter tot haer overlyden thoe gedaen, de somme van xLij gul., vj st., iiij penn.
Gerrit Corneliss Hofflandt, Schoemaker, comt ter sake van gelevert schoewerck de somme van xvj gul. viij st.

Dit document is afkomstig van www.hogenda.nl
Klik hier voor het totale register van Hogenda bronnen.

AAB 842, no. 49, d.d. 13.9.1649.
Inventaris doen maecken bij ende van wegen Ariaentgen Dircxs dochter, wedue ende Boelhoutster van Gerrit Corneliss Verdoes, woonende inde Hooff tot Bleyswyck, geassisteert met Aerien Dircxss, haer broeder ende gecooren vooght In desen, woonende op dorp tot Soetermeer, van alle soodanighe Roerende ende onroerende goederen, actien, Crediten, In- ende uytschulden, gelt, goudt, silver, gemunt ende ongemunt, niets uytbesondert noch builten gehouden, sulcx ende In voegen als de voorn. Gerrit Corneliss Verdoes de selve metter doot ontruijmt, naergelaten ende met de voorn. Ariaentgen Dircxs dochter In gemeenschap beseten heeft ende dat In voegen ende manieren als volght.
Lasten deses boedels:
Eerstelycken comt Lijeutgen Gerrits, wedue van Cornelis Merceliss Verdoes, als reste van seeckere custingbryeff de somme van negen hondert ende vyftich gulden.
Claes Corneliss Hofflandt, Schoemaker te Bleyswyck, comt ter sake van gelevert schoewerck de somme van vj gul.

Dit document is afkomstig van www.hogenda.nl
Klik hier voor het totale register van Hogenda bronnen.

Alfabetische Index op achternaam bij AAB 842:

Alphen, Davit Corneliss van	37
Alphen, Jan van	17
Alphen, Jan Corneliss van	18
Alphen, Jan Maertss van	21, 34
Alphen, Louris Maertss van	47
Arlen, Abraham Thoniss	26, 47
Arlen, Davit Thoniss	26
Arlen, Jacob Thoniss	33
(Arlen), Lijbet Abrahams	47
Bacq, Cornelis van der	20
Backer, Adriaen Corneliss	6, 36
Backer, Adriaen Lenertss	21, 34
Backer, Claes Willemss	17, 18, 23, 24, 29
Backer, Cornelis Adriaenss	6, 12, 14
Backer, Lenert Aerienss	34
Backer, Louris Claess	37
(Backer), Maritgen Lenerts	34
(Backer), Mattgen Lenerts	34
Backer, Pieter Corneliss	27
Backer, Symon Corneliss	47
Berckels, Jan Corneliss	29
Berckels, Cornelis Corneliss	29
Berckel, Lenert Arentss	36
(Berckel), Maritgen Lenerts	36
Berckhoudt, Pieter Taemss van	27, 39
Beuyt, Leendert Janss	11, 37
Blonck, Claes Corneliss	46
Borger, Abraham Dircxe	35
Borger, Isaack Dircxs	37
Borger, Salamon Janss	30
Boscoop, Henrick Corneliss	13, 15
Boutten, Adriaen Thoniss van	17
Boutten, Jan Thoniss van	17
Boutten, Pieter Willemss van	17
Boutten, Willem Thoniss van	17
Brammer, Emmetgen Jans	46
Brammer, Geertgen Pieters	46
Brammer, Jan Corneliss	21, 34
Brammer, Jan Pieterss	46
Brammer, Maerten Pieterss	32, 46
Brammer, Pieter Janss	46
Brammer, Pieter Pieterss	32, 46
Brammer, Thonis Pieterss	46
Broeckhooven, Henrick Janss	38
Broeckho(e)ven, Jan Henricxss	38
Broeckhooven, Cornelis Janss	38
Broertgen, Jan Huijgenss	12, 14
Bruijnswijck, Cornelis Aerienss van	33
Dargant, Balthen Corneliss	30
Dargant, Willemgen Corns	30
Decker, Jacob Pieters	8, 34, 37, 46
Delicaet, Pieter Aerienss	37, 48
Dirckswager, Aerien Janss	5
Dirckswager, Huych Janss	5
Dirckswager, Jan Louriss	5

Dirckswager, Cornelis Dircxs 8, 31
Dirckswager, Cornelis Janss 5
Dorp, Mathys Gerritss 42
Duijren, Pieter Gerritss van 48
Exelent, Huijbert Adriaenss 7
Exelent, Leentgen Huijberts 7
Exelent, Reijer Huijbertss 7
Exelent, Teunis Aerienss 7
Fortuiln, Dirck Aerien Roetss anders genaemt 10
Goetraet, Lenert Pieterss 46
Guijch, Jacob Aerienss 40
(Halsbergh), Annetgen Franss 30
Halsbergh, Daniel Joosten 30
Halsbergh, Frans Joosten 30
(Halsbergh), Francijntgen Franss 30
(Halsbergh), Fijtgen Frans 30
Hartevelt, Adriaen Henricxss 11, 37
(Hartevelt), Gerrit Janss 11
Hartevelt, Heilnrick Corneliss 11
Hartevelt, Jacob Corneliss 11
(Hartevelt), Jan Heijnricx 11
Hartevelt, Jan Cornss 11
Hartevelt, Jan Meess 16
(Hartevelt), Jannetge Cornelisdr. 11
Hartevelt, Cornelis Heijnricxs 11
Har-/Hertevelt, Mees Corneliss 12, 14
Hartevelt), Pietertgen Jans 16
(Hartevelt), Stijntgen Heijnricxdr. 11
(Hartevelt), Sijmon Janss 11
(Hartevelt), Trijntge Corndr. 11
Hofflandt, Gerrit 4
Hofflandt, Gerrit Corneliss 48
Hofflandt, Gerrit Pieterss 8, 17, 18, 20, 23, 24, 27, 29, 30, 34, 37, 46
Hofflandt, Claes Corneliss 49
Ho(o)geveen, Cornelis Aerienss 17, 23, 24, 27, 30
Thooft, Vranck Cornss 6
Hooch, Abraham de 4
Hooch, Dirck Lenertss de 17
Hoogh, Huijbert Dircxe de 17
Hooch, Lenert Dircxs de 17
(Houtniet), Aerien Janss 20
Houtniet, Jan Corneliss 20
(Houtniet), Machteltgen Jans 20
(Houtniet), Maritgen Jans 20
Hijselen dooren, Lenert Henricxe van 13, 15
Jongenelen, Henrick 47
Jongenelen, Henrick Corneliss 26
Jongenelen, Jan Aerienss 45
Jongenelen, Cornelis Aerienss 47
Jongenelen, Cornelis Corneliss 26, 47
(Jongenelen), Leentgen Cornelis 47
Jongenelen, Lenert Henricxse 10, 17
Jongenelen, Maritge Cornelis 26, 47
Jongenelen, Rochus Corneliss 10
Juda, Vranck Michielss 4, 18
Coppelle, Adriaen Corneliss van 18
Coppelle, Jan Aerienss van 10
Coppelle, Jan Corneliss van 16
Keet, Dirck Claess 47

Dit document is afkomstig van www.hogenda.nl
Klik hier voor het totale register van Hogenda bronnen.

Cleermaker, Cornelis Pieterss 25, 42
Koevoet, Jan Maertenss 17
Koot, Jan Aelbrechtss 22
Cranenburch, Abraham Inggen 8
(Cranenburch), Gooltgen Inggen 8
Cranenburch, Ingge Thoniss 8
Cranenburch, Jan Inggen 8
(Cranenburch), Leentgen Inggen 8
(Cranenburch), Maritgen Inggen 8
(Cranenburch), Sara Inggen 8
Cranenburch, Thonis Inggen 8
Langelaen, Jan Symonss 8
Lapper, Corneliss Thoniss 9, 31
Levelangh, Cornelis Willemss 10
Listigen, Cornelis Adriaenss 16, 41
Maetroos, Adriaen Jacobss 15, 18
Maetroos, Jacob Arienss 18
(Maetroos), Jannetgen Jacobs 18
(Maetroos), Cryntgen Jacobs 18
Maetroos, Thonis Jacobss 18
Meer, Vranck Adriaenss van der 27, 29
Mick, Lenert Corneliss 20
Molenaer, Dirck Lenertss 8
Moelenaer, Cornelis 24
Molenaer, Cornelis Corneliss 29
Moelenaer, Lenert Cornelis 24
Nachtegael, Andrijes Lenertss 48
Noort, Claes Gerritss van 10
Overrynder, Dirck Lenertss -)c.!
Overrijnder, Claes Aertss 41
Overrijnder, Cornelis Aertss 41
Overrijnder, Rochus Janss 27
Passecou(d)t, Jan Corneliss van 42
Pyer Jan, Gerrit Janss 8, 45
Pyer Jan, Jan Gerrits 37, 45
Poelgeest, Pouwels Janss van 9
Peij, Jan Janss 37
Poff, Jan Janss 8
Pynacker, Aerien Claess van 8
Roelen, Gerrit Corneliss 43
Roelen, Pieter Gerritss 43
Roetss, Aeltgen Cornelis 23, 24, 36
(Roetss), Ariaentgen Corns 23
Roetss, Dirck Aerien (anders genaemt Fortuijn) 10
Roetss, Jan Corneliss 23
(Roetss), Jannetgen Cornelis 23
Roetss, Cornelis Lenert 23
Roetss, Lenert Corneliss 23, 24
Roetss, Maerten Aerien 24
(Roetss), Maritgen Cornelis 23
Roetss, Rochus Corneliss 23, 24
Rockeveen, Cornelis Aerienss 47
Roon, Maerten Corneliss van 29
Rijck, Dirck Jacobss 38
(Satgen), Engel Thomass 12, 14
Satgen, Claes Thomass 12, 14, 29
(Satgen), Claesgen Pieters 29
(Satgen), Maritge Pieters 29
(Satgen), Neeltge Thomas 12, 14

Dit document is afkomstig van www.hogenda.nl
Klik hier voor het totale register van Hogenda bronnen.

Satgen, Pieter Pieterss 17, 29, 29
Satgen, Pieter Thomass 12, 14
Satgen, Thomas Pieterss 12, 14
(Satgen), Willem Thomass 12, 14
Schans, Cornelis Louriss van der 4
Schans, Louris Corneliss van der 4
Scheepmaker, Pieter Jasperss 20
Schoutten, Jan Janss 48
Seeu, Claes Janss de 46
Segwaert, Dirck Aerienss 16
Slodt, Jacob Joosten van der 34, 37, 44
Slot, Joost Claess 45
Snel, Aerien Dircxss van der 18
Sonne, Dirck Janss 46
Sonne, Jan Corneliss 18
Speer, Maerten Aerienss 26
Steur, Claes Jacobss 6
Steyn, Abraham Michielss van der 4, 18
Steijn, Baertgen Pieters van der 4, 18
Steijn, Vranck Pieterss van der 4, 18
(Steyn), Maritgen Pieters (van der) 4, 18
Suijlen, Jan Louriss van 10
Suijen, Jan Willemss van 17
Suijlen, Jannetgen Willems van 16, 17
Claesgen Willems van 17
Suylen, Cornelis Janss van 47
Suylen, Maritgen Willems van (oude) 17
Maritgen Willemsdr. van (Jonghe) 17, 29
Suijlen, Neeltgen Jans van 17
Suljlen, Neeltgen Willems van 17
Suijlen, Pleuntgen Willems van 17
Swieten, Adriaen van 34
Swieten, Hen(d)rick van 3, 4, 8, 17, 18, 23, 24, 27, 29, 31, 34, 37, 46, 47
Swieten, Jan van 4
Zyden, Adriaen Michielss van der 11
Tap, Huybert Corneliss van der 29
Timmer, Aerien Corneliss 34, 35
Thol, Pieter Claess van 46
Treurniet, Flooris Lenertss 35
(Treurniet), Geertgen Flooris 35
Treurniet, Huygh Flo(o)riss 35, 46
Treurniet, Cornelis Floriss 35
Treurniet, Lenert Flooriss 35
(Treurniet), Maritgen Flooris 35
Veenlant, Sijmon Corneliss van 47
Velde, Annetgen Pietersdr. van der 7
Velthuijsen, Anthonis Willemss van 33
Verburch, Aerien Pieterss 10
Verdoes, Ariaen Cornelis 20
Verdoes, Baertgen Doenen 27, 39
Verdoes, Bouwen Doenss 27, 39
Verdoes(s), Doe Bouwenss 27
Verdoes, Gerrit Corneliss 49
Verdoes, Jan Joppen 29
Verdoes, Cornelis Merceliss 49
Verdoes, Maerten Doenss 27
Verdoes, Maritgen Doenen 27
Verdoes, Trijntgen Doenen 27
Verdujjn, Cornelis Pieterss 30, 46

Dit document is afkomstig van www.hogenda.nl

Klik hier voor het totale register van Hogenda bronnen.

Verhoeck, Pieter Corneliss 42
Vermeer, Pouwels Cornss 18
Vermolen, Adriaen Maertenss 22
Versyden, Lenert Corneliss 23, 24
Versyden, Symon Corneliss 23, 24
Visch, Dirck Pieterss 33
Visch, Pieter Dircxss 36
Vlissingh, Jan Corneliss 38
Vlissingh, Claes Corneliss 38
Vlissingh, Claes Lenertss 35
Vlissingh, Lenert Janss 35, 37, 45
Vlissingh, Lenert Lenertss 35, 45
(Vlissingh), Maertgen Lenerts 45
Voerman, Jan Gerritss 33
Vockestaert, Heijn 11
Vosch, Jan Claess 22
Vosch, Maerten Janss 45
Waddincxveen, Jan Dircxe van 8
Witten, Aerien Bastiaenss 28
Witten, Aerien Corneliss 28
(Witten), Aeriaentgen Pieters 28
Witten, Lenert Bastiaenss 18
Witten, Pieter Adriaenss 28
(Witten), Utsgen Pieters 28

Dit document is afkomstig van www.hogenda.nl

Klik hier voor het totale register van Hogenda bronnen.

Alfabetische Index op voornaam bij AAB 842:

Aechgen Dircxs	32, 35
Aechgen Maertens	22
Aeltgen Cornelis Roetss	23, 24, 36
Aeltgen Pieters	8
Abigel Jans	41
Abraham de Hooch	4
Abraham Dircxe Borger	35
Abraham Inggen Cranenburch	8
Abraham Corneliss	42
Abraham Michielss van der Steyn	4, 18
Abraham Thoniss Arlen	26, 47
Adriaen van Swieten	34
Aerien Aerienss	24
Aerien Bastiaenss Witten	28
Aerien Dircxss	49
Aerien Dircxss van der Snel	18
Aerien Gerrits	28
Aerien Henrick Aerienss	23, 24, 36
Adriaen Henricxss Hartevelt	11, 37
Adriaen Huybert Maertss	40
Adriaen Jacobss Maetroos	15, 18
Aerien Janss Dircks wager	5
Aerien Janss (Houtniet)	20
Aerien Claess van Pynacker	8
Aerien Cornelis Roelen	28
Adriaen Corneliss Backer	6, 36
Adriaen Corneliss van Coppelle	18
Aerien Corneliss Timmer	34, 35
Aerien Corneliss Witten	28
Adriaen Lenertss Backer	21, 34
Adriaen Maertenss Vermolen	22
Adriaen Michielss van der Zyden	11
Aerien Pieter Rochuss	23, 40
Aerien Pieterss Verburch	10
Adriaen Thoniss van Boutten	17
Andrijes Lenertss Nachtegael	48
Angenietgen Gerrits	43
Annetgen Aeriens	24
Annetgen Dircxs	13
Annetgen Franss (Halsbergh)	30
Annetgen Gerrits	45
Annetgen Henricxs	15
Annetgen Jans	37
Annetge Cornelis	10, 46
Annetgen Pietersdr. van der Velde	7
Ariaentgen Ariens	2
Ariaentgen Dircx	32, 49
Ariaentgen Gerrits	28
Ariaentgen Corns (Roetss)	23
Ariaen Cornelis Verdoes	20
Ariaentgen Pieters	9
Ariaentgen Pieters (Witten)	28
Baertgen Doenen Verdoes	27, 39
Baertgen Pieters van der Steljn	4, 18
Balthen Corneliss Dargant	30

Dit document is afkomstig van www.hogenda.nl

Klik hier voor het totale register van Hogenda bronnen.

Barber Crijnen	46
Barber Thymons	4, 18
Barthel Joppenss	34
Bouwen Doenss Verdoes	27, 39
Daniel Joosten Halsbergh	30
Davit Corneliss van Alphen	37
Davit Thoniss Arlen	26
Dirck Aerien Roetss, anders genaemt Fortuijn	10
Dirck Aerienss Segwaert	16
Dirck Gysbertss	33, 37
Dirck Jacobss Rijck	38
Dirck Janss Sonne	46
Dirck Claess Keet	47
Dirck Cornelis Aelbrechtss	18
Dirck Lenertss de Hooch	17
Dirck Lenertss Molenaer	8
Dirck Lenertss Overrynder	26
Dirck Pieterss Visch	33
Doe Bouwenss Verdoes(s)	27
Emmetgen Aeriens	44
Emmetgen Gysberts	33
Emmetgen Henricxs	24, 29
Emmetgen Jans Brammer	46
Engel Thomass (Satgen)	12, 14
Flooris Lenertss Treurniet	35
Vranck Adriaenss van der Meer	27, 29
Vranck Cornss Thooft	6
Vranck Michielss Juda	4, 18
Vranck Pieterss van der Steijn	4, 18
Frans Joosten Halsbergh	30
Francijntgen Franss (Halsbergh)	30
Fijtgen Frans (Halsbergh)	30
Geertgen Abrahams	44
Geertgen Flooris (Treurniet)	35
Geertgen Cornelis	32, 38
Geertgen Pieters	40
Geertgen Pieters Brammer	46
Gerrit Hofflandt	4
Gerrit Aerienss	3
Gerrit Aerien Lenertss	46
Gerrit Janss Pyer Jan	8, 45
Gerrit Janss (Hartevelt)	11
Gerrit Corneliss Roelen	43
Gerrit Corneliss Hofflandt	48
Gerrit Corneliss Verdoes	49
Gerrit Pieterss Hofflandt	8, 17, 18, 20, 23, 24, 27, 29, 30, 34, 37, 46
Gerritgen Commers	26
Gooltgen Inggen (Cranenburch)	8
Grietgen Thyrnons	18
Gysbert Aertss	33
Henrick Jongenelen	47
Hen(d)rick van Swieten	3, 4, 8, 17, 18, 23, 24, 27, 29, 31, 34, 37, 46, 47
Heijn Vockestaert	11
Hendrick Geerloffss	1, 2
Henrick Janss Broeckhooven	38
Henrick Corneliss Bonefaes	44
Henrick Corneliss Boscoop	13, 15
Heijnrick Corneliss Hartevelt	11
Henrick Corneliss Jongenelen	26

Dit document is afkomstig van www.hogenda.nl

Klik hier voor het totale register van Hogenda bronnen.

Henrick Thymonss	18
Hillegont Jans	10
Hillegont/Hilletge Cornelis	21, 34
Huijbert Adriaenss Exelent	7
Huijbert Dircxe de Hoogh	17
Huybert Corneliss van der Tap	29
Huygh Flo(o)riss Treurniet	35, 46
Huych Janss Dircks wager	5
Ingge Thoniss Cranenburch	8
Inggetgen Gysberts	33
Isaack Dircxs Borger	37
Jaepjen Reyers	18
Jacob Aerienss Guijch	40
Jacob Arienss Maetroos	18
Jacob Joosten van der Slodt	34, 37, 44
Jacob Corneliss Hartevelt	11
Jacob Matheuss	48
Jacob Pieters Decker	8, 34, 37, 46
Jacob Thoniss Arlen	33
Jan van Alphen	17
Jan van Swieten	4
Jan Aelbrechtss Koot	22
Jan Aerienss Jongenelen	45
Jan Aerienss van Coppelle	10
Jan Dircxe van Waddincxveen	8
Jan Gerritss Pyer Jan	37, 45
Jan Gerritss Voerman	33
Jan Henrick Thymonss	4, 18
Jan Henricxss Broeckho(e)ven	38
Jan Heijnricx (Hartevelt)	11
Jan Huijbert Maertss	1
Jan Huijgenss Broertgen	12, 14
Jan Inggen Cranenburch	8
Jan Janss Peij	37
Jan Janss Poff	8
Jan Janss Schoutten	48
Jan Joppen Verdoes	29
Jan Claess Vosch	22
Jan Corneliss van Alphen	18
Jan Corneliss Berckels	29
Jan Corneliss Brammer	21, 34
Jan Cornss Hartevelt	11
Jan Corneliss Houtniet	20
Jan Corneliss van Coppelle	16
Jan Corneliss van Passecou(d)t	42
Jan Corneliss Roetss	23
Jan Corneliss Sonne	18
Jan Corneliss Vlissingh	38
Jan Lenert Meijnaertss	17, 29
Jan Louriss Dircks wager	5
Jan Louriss van Suijlen	10
Jan Maertss van Alphen	21, 34
Jan Maertenss Koevoet	17
Jan Meess Hartevelt	16
Jan Meyndertss	46
Jan Pieter Gysbertss	37
Jan Pieterss Brammer	46
Jan Reymbrantss	9
Jan Symonss	41

Dit document is afkomstig van www.hogenda.nl

Klik hier voor het totale register van Hogenda bronnen.

Jan Symonss Langelaen	8
Jan Thoniss van Boutten	17
Jan Thymonss	18
Jan Willemss van Suijlen	17
Jannetgen Aeriens	43
Jannetgen Jacobs (Maetroos)	18
Jannetge Cornelisdr. (Hartevelt)	11
Jannetgen Cornelis (Roetss)	23
Jannetgen Maertens	30
Jannetge Thymons	18
Jannetgen Willems van Suijlen	16, 17
Joost Claess Slot	45
Job, Janss	1
Claes Aertss Overrijnder	41
Claes Gerritss van Noort	10
Claes Huijgenss	2
Claes Jacobss Steur	6
Claes Janss de Seeu	46
Claes Corneliss Blonck	46
Claes Corneliss Hofflandt	49
Claes Corneliss Vlissingh	38
Claes Lenertss Vlissingh	35
Claes Thomass Satgen	12, 14, 29
Claes Willernss Backer	17, 18, 23, 24, 29
Claesgen Pieters	10
Claesgen Pieters (Satgen)	29
Claesgen Willems van Suijlen	17
Cornelis van der Bacq	20
Cornelis Moelenaer	24
Corns Aerien Lenertss	3
Cornelis Adriaenss Backer	6, 12, 14
Cornelis Aerienss van Bruijnswijck	33
Cornelis Aerienss Ho(o)geveen	17, 23, 24, 27, 30
Cornelis Aerienss Jongenelen	47
Cornelis Adriaenss Listigen	16, 41
Cornelis Aertss Overrijnder	41
Cornelis Aerienss Rockeveen	47
Cornelis Cornelis Dircxs Dircksswager	8, 31
Cornelis Floriss Treurniet	35
Cornelis Henrick Geerloffs	5
Cornelis Heijnricxs Hartevelt	11
Cornelis Huijbert Maertss	1
Cornelis Janss Broeckhooven	38
Cornelis Janss Dircksswager	5
Cornelis Janss van Suylen	47
Cornelis Claess Huijgenss	48
Cornelis Corneliss Bonefaes	18, 20, 43
Cornelis Corneliss Berckels	29
Cornelis Corneliss Jongenelen	26, 47
Cornelis Corneliss Molenaer	29
Cornelis Lenert Louriss	10
Cornelis Lenert Roetss	23
Cornelis Louriss van der Schans	4
Cornelis Matheusz	48
Cornelis Merceliss Verdoes	49
Cornelis Pr. Corss	32
Cornelis Pieterss Cleermaker	25, 42
Cornelis Pieterss Verduijn	30, 46
Cornelis Symonss Bonefaes	44

Dit document is afkomstig van www.hogenda.nl

Klik hier voor het totale register van Hogenda bronnen.

Corneliss Thoniss Lapper	9, 31
Cornelis Willemss Levelangh	10
Crijn Andryss	46
Cryn Janss Bonefaes	18
Cryntgen Jacobs (Maetroos)	18
Leentgen Henricxs	15
Leentgen Huijberts Exelent	7
Leentgen Inggen (Cranenburch)	8
Leentgen Cornelis (Jongenelen)	47
Leentgen Mees	16
Leentgen Thonisdr.	9
Leentgen Willemsdr.	12, 14
Lenert Aerienss Backer	34
Lenert Arentss Berckel	36
Lenert Bastiaenss Witten	18
Lenert Dircxs de Hooch	17
Lenert Flooriss Treurniet	35
Lenert Henricxe van Hijselen dooren	13, 15
Lenert Henricxse Jongenelen	10, 17
Leendert Janss Beuyt	11, 37
Lenert Janss Vlissingh	35, 37 45
Lenert Corneliss Mick	20
Lenert Cornelis Moelenaer	24
Lenert Cornelis Roetss	23, 24
Lenert Corneliss Versyden	23, 24
Lenert Lenert Gerritss	3
Lenert Lenertss Vlissingh	35, 45
Lenert Pieterss Goetraet	46
Lijeutgen Jans	37
Lijeutgen Gerrits	49
Louris Claess Backer	37
Louris Corneliss van der Schans	4
Louris Maertss van Alphen	47
Lijbet Abrahams (Arlen)	47
Lijsbet Aeriens	46
Maerten Aerien Roetss	24
Maerten Aerienss Speer	26
Maerten Doenss Verdoes	27
Maerten Jacobss	19
Maerten Janss Vosch	45
Maerten Corneliss van Roon	29
Maerten Pieterss Ocker	10
Maerten Pieterss Brammer	32, 46
Machtelt Aelbrechts	31
Machteltgen Bartels	21, 34
Magdaleentgen Henricxs	27
Machteltgen Jans (Houtniet)	20
Martyntge Aeriens	26
Maritgen Aeriens	24, 24
Maritgen Aerien Willems	10
Maritgen Andryess	8
Maritgen Doenen Verdoes	27
Maritgen Flooris (Treurniet)	35
Maritgen Gijsberts	33
Maertgen Henricx	7, 18
Maritgen Huijberts	45
Maritgen Inggen (Cranenburch)	8
Maritgen Jacobs	19
Maritgen Jans	5, 20, 37

Dit document is afkomstig van www.hogenda.nl

Klik hier voor het totale register van Hogenda bronnen.

Maritgen Jans (Houtniet)	20
Maritgen Joppen	34, 35
Maritgen Claesdr.	5, 8, 45, 48
Maritgen Cornelis	42
Maritge Cornelis Jongenelen	26, 47
Maritgen Cornelis (Roetss)	23
Maritgen Lenerts (Backer)	34
Maritgen Lenerts (Berckel)	36
Maertgen Lenerts (Vlissingh)	45
Maritgen Matheus	48
Maritge Meynen	29
Maritgen Pieters	19, 33
Maritge Pieters (Satgen)	29
Maritgen Pieters (van der Steyn)	4, 18
Maritgen Rochus	23
Maritgen Sijmons	44
Maritgen Thoniss	13, 15
Maritgen Thymons	18
Maritgen Willems van Suylen (oude)	17
Maritgen Willemsdr. van Suijlen (Jonghe)	17, 29
Mattgen Lenerts (Backer)	34
Matheus Aerienss	17
Matheus Corneliss	48
Mathys Gerritss Dorp	42
Mees Aerienss	3
Mees Corneliss Har-/Hertevelt	12, 14
Mees Matheuss	48
Neeltgen Aeriens	3
Neeltgen Dircxs	25
Neeltgen Gerrits	33
Neeltgen Henricxs	15
Neeltgen Jacobs	19
Neeltgen Jans van Suijlen	17
Neeltgen Cornelis	45
Neeltgen Pieters	10, 47
Neeltgen Thomas (Satgen)	12, 14
Neeltgen Thymons	18
Neeltgen Willems van Suijlen	17
Pieter Aerien Reymbrantss	9
Pieter Aerienss Delicaet	37, 48
Pieter Adriaenss Witten	28
Pieter Dircxss Visch	36
Pieter Gerritss van Duijren	48
Pieter Gerritss Roelen	43
Pieter Gysbertss	33, 37
Pieter Ingen Bonefaes	17, 29
Pieter Janss Brammer	46
Pieter Jasperss Scheepmaker	20
Pieter Claess van Thol	46
Pieter Corneliss	16, 17
Pieter Corneliss Backer	27
Pieter Corneliss Verhoeck	42
Pieter Lourisz	18
Pieter Michielss	4
Pieter Pieterss Brammer	32, 46
Pieter Pieterss Satgen	17, 29, 29
Pieter Taemss van Berckhoudt	27, 39
Pieter Thomass Satgen	12, 14
Pieter Willemss van Boutten	17

Dit document is afkomstig van www.hogenda.nl

Klik hier voor het totale register van Hogenda bronnen.

Pietertgen Jans (Hartevelt)	16
Pleuntgen Willems van Suijlen	17
Pouwels Janss van Poelgeest	9
Pouwels Cornss Vermeer	18
Reijer Huijbertss Exelent	7
Reyer Thymonss	4, 18, 25
Reymbrant Pieterss	9
Rochus Janss Overrijnder	27
Rochus Corneliss Jongenelen	10
Rochus Cornelis Roetss	23, 24
Rochusgen Jans	41
Salamon Janss Borger	30
Sara Inggen (Cranenburch)	8
Stijntgen Heijnricxdr. (Hartevelt)	11
Sijmon Janss (Hartevelt)	11
Symon Corneliss Bonefaes	44
Symon Corneliss Backer/van Veenlant	47
Symon Corneliss Versyden	23, 24
Sytgen Mees	16, 41
Teunis Aerienss Exelent	7
Thonis Inggen Cranenburch	8
Thonis Jacobss Maetroos	18
Thonis Pieterss	9
Thonis Pieterss Brammer	46
Anthonis Willemss van Velthuijsen	33
Thomas Pieterss Satgen	12, 14
Trijntgen Adriaens	3
Trijntgen Bruijnen	6, 36
Trijntgen Doenen Verdoes	27
Trijntgen Gerrits	1, 2
Trijntgen Jansdr.	11, 37
Trijntgen Claes	1
Trijntge Corndr. (Hartevelt)	11
Thyman Henricxss	18
Thymon Henricxe	18
Utsgen Pieters	28
Utsgen Pieters (Witten)	28
Volckgen Henricxs	18
Willem Gilliss	6
Willem Gysberts	33
Willem Thoniss van Boutten	17
Willem Thomass (Satgen)	12, 14
Willemgen Corns Dargant	30

Transscriptie en Indices:
J. Heemskerk
Voorburg, 24 januari 1992

Dit document is afkomstig van www.hogenda.nl

Klik hier voor het totale register van Hogenda bronnen.

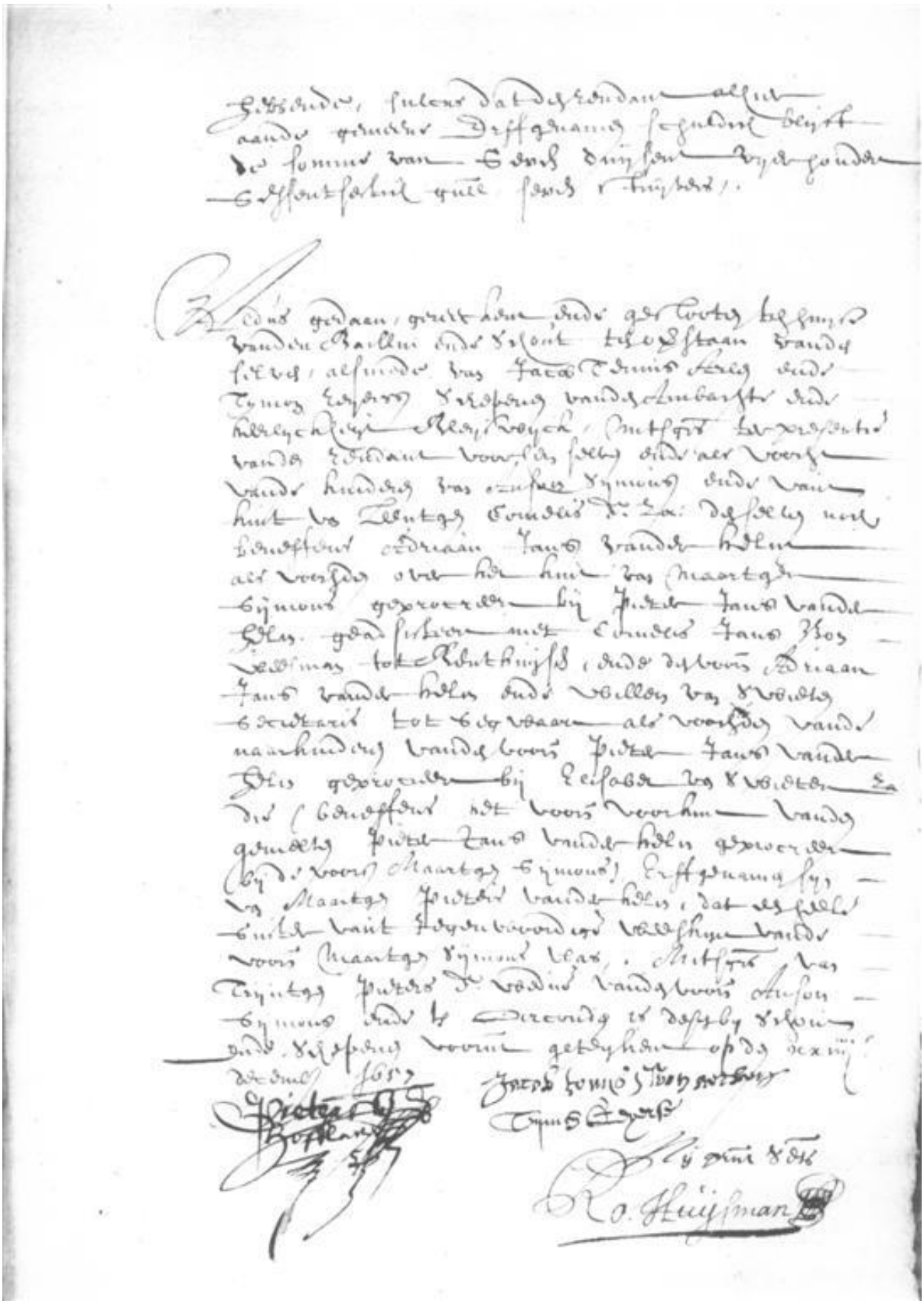

AAB 843, nummer 22, laatste blad

Dit document is afkomstig van www.hogenda.nl

Klik hier voor het totale register van Hogenda bronnen.

AAB 843, no. 1, d.d. 21.2.1650.
Inventaris doen maecken by ende van wegen Claes Dircxss Versyden, woonende Int Hoeckeynde tot Bleyswyck, weduwenaer ende Boelhouder van Aplonij Claes dochter, van alle soodanige Roerende ende onroerende goederen, actien, Crediten, In- ende uytschulden, gelt, goudt, silver, gemunt ende ongemunt, Clederen, Cleynodien ende anders, niets uytbesondert noch buyden gehouden, sulcx ende In voegen als de voorn. Aplony Claesdr de selve metter doot onruymt ende naergelaten ende met de voorn. Claes Dircxss tot huijden thoe In gemeenschap als anders beseten heeft, sulcx volght.
Roerende goederen:
O.a. Alle de wolle, Linne ende andere clederen vande overledene Aplonij Claes Coster.

AAB 843, no. 2, d.d. 12.4.1650.
Inventaris doen maecken ende van wegen Jan Joppen Verdoes, weduwenaer ende Boelhouder van wylen Maertgen Cornelis dochter de Listigen, van alle soodanighe Roerende ende onroerende goederen, actien, Crediten, In- ende uytschulden, gelt, goudt, silver, gemunt ende ongemunt, niets uytbesondert noch buijten gehouden, sulcx ende In voegen als de voorn. Maritgen Cornelis dochter die metter doot ontruymt, naer gelaten ende byde voorn. Jan Joppen Verdoes tot huyden thoe beseten syn ende dat In voegen ende manieren als volght.
Lasten deses boedels:
Eerstelycken compt Maritgen Willems, wedue van Pieter Pieterss Saetgen, ter saecke van twee obligatien de somme van vyer hondert vyff entwintich gulden capitaels.
Sytgen Meess, wedue van Cornelis Aerienss Listigen, comt per obligatie de somme van
jjC xLiij gul., x st.
Jan Corneliss Listigen ofte Adriaen Maertenss Vermeer coomen ter saecke van geleent ofte verschooten gelt de somme van hondert gulden capitaels.
Thonis Claess Tas, Jonggesel, de soon van Claes Tas, woonende ande Rotte, comt de somme van een endertich gulden over tgene hij Inde soomer Lestleden met eenighe turff te baggeren verdient heeft.
Jannetgen Willems, wedue van Jan Aerienss van den Bergh, laeckencoopster, woonende op den Buttersloot tot Rotterdam, comt ter saecke van geleverde laeckenen ende andere waren als van arbeyts Loon de somme van xxxij gul., ij st.
Neeltgen Aeriens, wedue van Aerien Corneliss Slobbe, tot Rotterdam, comt ter saecke van geleverde kennip ende andere koeye koecken de somme van xij gul., x st.
Cornelis Aerienss Hogeveen, schoemaecker, comt ter saecke van gelevert schoewerck tot den Xen aprillis Lestleden thoe vervallen de somme van xj gul., xvij st.
De twee voorkinderen vande voorn. overledene Maritge Cornelis dochter sullen elcx coomen soo wanneer sij tot haer ouderdom van achtien Jaren gecomen sullen syn een somme van drye hondert ende vyftich gulden.

AAB 843, no. 3, d.d. 5.3.1650.
Inventaris doen maecken by ende van wegen Jannetgen Aeriens dochter, wedue ende boelhoutster van wylen Jan Corneliss van Suylen, woonende an den Hooffwech tot Bleyswijck, gheadsisteert ofte geholpen met Davit Henrick Geerloffss, haer buijrman ende gecoren vooght In desen, van alle soodanighe Roerende ende onroerende goederen, actien, Crediten, In- ende uijtschulden, gelt, goudt, silver, gemunt ende ongemunt, Clederen, Cleynodien ende anders, niets uytbesondert noch buyten gehouden, sulcx ende In voegen als de voorn. Jan Corneliss van Suylen de selve metterdoot ontruijmt, naergelaten ende met de voorn. boelhoutster In gemeenschap beseten heeft, sulcx volght.
Incomen deses boedels:
Willem Janss van Suijlen is schuldich ter saecke van Landthuyr ende anders bereeckent gelt de somme van Lx gul.
Cornelis Janss van Suijlen is mede schuldich ter saecke voornoomt de somme van hondert twee en vyftich gulden, tien stuyvers.
Lasten deses boedels:
Gerrit Corneliss Hofflandt, schoemaecker, comt mede per obligatie nae gissinghe de somme van drije hondert ende vyftich gulden capitaels.

Dit document is afkomstig van www.hogenda.nl
Klik hier voor het totale register van Hogenda bronnen.

AAB 843, no. 4, d.d. 2.2.1651.
Inventaris doen Maecken by ofte van wegen Annitgen Cornelisdr., lest weduwe van za. Cornelis Willemss Leefflang, van soodanige goederen, tsy roerende en onroerende, zulcx den voors. Leefflang mette voors. Annitgen Cornelisdr. in syn leven In gemeenschap gebruyckt en Beseeten hebben ende by hem Leefflang opten 7en december 1650 metterdoodt ontruympt ende Achtergelaten syn.
Incompsten:
Nro. 20: een obligatie, synde van date den 29en martij 1648, ten lasten van Abraham Davits Leeflangh, Inhoudende een hondert gulden Capitaels.
Nro. 31: noch een obligatie, van Date den 22en April 1649, ten lasten van Abraham Davitss Leefflangh, Inhoudende Als reste noch drie hondert twintich gulden.
Nro. 46: In seeckeren boedelcedullen, van date den Jen augustij 1642, die verschenen is geweest talderheyligen ofte een maent daer na anno 1642, Daer Inne dat schuldich is Adriaen Willemss Leefflangh sevenentseuventich gulden van twee koeyen.
Vuytschulden:
Inden eersten soo Compt Maritgen Leendertsdr, wede van Cornelis Leendertss den Boer, duijsent gulden van geleent gelt.
Cornelis Leefflang heeft opten 18en augustij 1650 ontfangen van Jacob Gerritss Ryck een hondert gulden over een Custing paeye, verschoten den 17en Juny 1650, toecomende Corneliss Janss van Cappelle, Leendert Janss, syn broeder, en Arijaentgen Jansdr.
De voors. drie kinderen van Jan Adriaenss van Cappelle Comt noch per obligatie, van date den 2en April 1650, ses hondert vyff gulden, vij st., 8 peg.
Machtelt Jansdr., Comen van haer Bruijtscleeren en anderen habijten met den gevolgen vandien.
Leendert Janss van Coppelle Compt over duytcoop peg. van syn vaders erff deel eerst hondert gulden.
Jan Anthoniss van Bouten en tweeskindt van Willem van Bouten Comen van landt huyer, gebruckt Int Jaer 1650, 25-0-.
Annitgen Cornelisdr heeft vuyt den gemeen boedel opten 13 martij 1651 betaelt aen Adriaen Willemss Leefflangh twee hondert gulden, tgunt Cornelis Willemss Leefflang In sy leven mondeling tot een legaet aen Fytgen Adriaens, dr van de selve Adriaen Willemss, hadde besproocken.
Op huyden, den XIIJen aprilis anno xvjC eenen vyftich, Soo sijn byden anderen vergadert geweest Annitgen Cornsdr., Lest wede van za Cornelis Willemss Leefflancg, gesterct met Leendert Cornelis den Boer, haren broeder, ende Vranck Adriaens van der Meer, hare gecoren voochden In desen, ter eenre,
Gerrit Willemss Leefflancg, soo voor sich selven als hem Sterckmaende ende mondeling Lasthebbende van IJsbrandt Willemss Leefflang, soo geseyt wirde Int by weesen van Pleunis Willems Leefflancg, als oomen ende den selven Gerrit Leefflancg als voocht over Dieuwertgen Cornelisdr, weeskindt ende eenige nagelaten dochter ende dienvolgende erffgenaem van den voors. Cornelis Willemss Leefflancg, ter andere sijde, In welcke vergaderinge sy Luyden by den anderen syn geaccordeert, verdragen ende over een gecomen nopende het deelen ende scheyden des boedels, sulcx den voors. Cornelis Willemss Leeffg. ende de voorn. Annitgen Cornesdr. tsamen In gemeenschap beseten gehadt ende gebruyckt hebben ende by den selven Cornes Leefflancg metter doot ontruympt ende achter gelaten zijn ende dat In vougen ende manieren als volcht.
Voorts soo heeft de voors. Annitgen Cornelisdr. Aen de voorn. Dieuwertgen Cornelis, hare dochter, die out was In february Lestleden dertien Jaren, bovendien noch toebelooft de some van vyff duysent vyer hondert Carolus guls., ten xL grooten stuck, te betalen op drie paeijen telcken een gerecht derde paert, bedragende ydere reyse achtien hondert gul., te weten op d' ouderdom vande voors. Dieuwert Cornelisdr. van achtien, negentien ende twintich Jaren.

AAB 843, no. 5, d.d. 6.10.1651.
Staet ende Inventaris gedaan maecken bij Jannitgen Joppen Verdoes, wedue ende boedelhoutster van Jan Eeuwoutss van Velsen za., Ende dat van alle de goederen, roerende ende onroerende, In- ende uijtschulden, geen uijtgesondert, sulcx de voors. Jannitgen Joppen bij haren man za in gemeenschap beseten ende gepossideert heeft ende bij den selven Jan Ewouts mette doot ontruijmt ende Naargelaten sijn.
Lasten ende Schulden van desen Boedel:
Desen Boedel is schuldich aen Dirck Jacobs Rijck syn wedue een Obligatie, Inhoudende capitael als reste de somme van ontrent Lxx £.

Dit document is afkomstig van www.hogenda.nl
Klik hier voor het totale register van Hogenda bronnen.

Teuntgen Hendircxs, wedue van Dirck Corns Versijden, comt over Leverantie ende coop van een bree fock viij £.
Claes Corns Hofflant, schoemaker, comt over geleverde schoenen, muijlen ende anders, de somme van ……

AAB 843, no. 6, d.d. 13.10.1651.
Staedt Ende Inventaris gedaan maecken by Claes Leendertss Tasch, Weduenaer van Neeltgen Pieters za., syne huijsvrou, Ende dat van alle de Goederen, roerende ende Onroerende, In- ende uijtschulden, actien ende crediten, geene uijtgesondert, sulcx den voorn. Claes Leendertss Tas met syn voorn. huijsvrou in Gemeenschap beseten heeft ende bij de selve sijne huijsvrou mette doot ontruijmt ende Naargelaten sijn.
Lasten ende schulden van desen Boedell:
Leendert Claes Tasch, soone in desen Boedel, comt ter saecke eenige andere kinderen meerder cleederen uijt den boedel genoten hebben als hij doet, xxx £.
Teunis Claes Tasch, medesoone, comt ter saecke als vooren, de somme van xxxvj £.

AAB 843, no. 7, d.d. 5.5.1650.
Inventaris doen maecken bij ende van wegen Hilletgen Aeriens dochter, wedue wijlen Jop Janss Verdoes, woonende Inden ambachte van Bleyswijck int Hoeckeynde aldaer, geadsisteert met Engel Pieterss Decker, haer buijerman ende gecoren vooght, mitsgaders haer behulp In desen, ter presentie vande kinderen ende de gemene erffgenamen vande voorn. Jop Janss van alle soodanighe Roerende ende onroerende goederen, actien, Crediten, In- ende uijtschulden, gelt, goudt, silver, gemunt ende ongemunt, Clederen, Cleynodijen ende anders, niets uijtbesondert noch buijten gehouden, sulcx ende In voegen als de voors. Jop Janss die metter doot ontruijmt, naergelaten ende met de voorn. Hilletgen Aeriens dochter In gemeenschap beseten heeft, sulcx volght.
Lasten deses boedels:
De kinderen van Nijesgen Fredericxss van Duijren coomen per obligatie de somme van twee hondert gulden capitaels.
Maritgen Pieters, wedue van Cornelis Dircxss Vogelaer, comt ter saeke van geleverde winckel waren ij gul., viij st.

AAB 843, no. 8, d.d. 11.11.1652.
Inventaris doen maken bij ende van wegen Marijtgen Doenen Verdoes, Wedue van Pieter Corneliss Verhoeck, in sijn Leven Backer opt dorp van Bleijswijck ende overleden aldaer, van alle soodanighe Roerende ende onroerende goederen, actien, Credijten, In- ende uytschulden, Geldt, Goudt, Silver, gemunt ende ongemunt, Cleederen, Cleijnodien ende anders, niets uijtbesondert noch buijten gehouden, als sij met haer voornoemde Overleden man in gemeenschap beseten hebben, bij hem metter doodt ontruijmpt ende naergelaten ende bij haer na sijn Overlijden tot huijden toe gebruijct, gepossideert, beseten ende geadministreert sijn, sulcx volcht.
Incomen ende Eerst uijt het Schultboeck van de voorn. Verhoeck:

Claes Aerien Louwen wed. is schuldich de Somme van	66:16:14.
Gerrit Aeriens wede, int Hoeckeinde, is schuldich de Somme van	22:18: 0.
Henrick ende Cornelis Huybertss Coningh sijn schuldich de somme van	11: 5: 0.
De wede van Aerien Claess Vosch is schuldich	1:12:12.
De wede van Cornelis Aerts Overrijnder is schuldich	0:18:12.

Lasten ende Schulden deses Boedels:
Jan Aerienss Jongenelen, kleermaker, comt van berekent gelt 1:10:8.
Tweeskint van Jan Inggen Verdoes comt over tgene De voorn. Verhouck voort selve weeskint ontfangen heeft over de erffenisse van Jacob Corneliss, de Somme van 15:12:8.
Jacob Aerienss Koot, Cleermaker, comt ter sake van arbeijts loon, als anders tsamen de Somme van 1:10:-.

AAB 843, no. 9, d.d. 25.9.1653.
Inventaris gedaan Maecken bij Jan Cornelis Brammer, woonende ontrent de Kruijswech in den Ambachte van Bleijswijck, weduenaer ende Boedelhouder van Maritgen Leenderts Backers za., ende dat van alle de Goederen, roerende ende onroerende, geen uijtgesondert, sulcxs hij mette voors. syne huijsvrou in gemeenschap gepossideert ende beseten heeft ende bij de selve Maritgen Leendertsdr. za. ten proffijte van desen Boedel metter doot ontruijmt ende naergelaten sijn.

Dit document is afkomstig van www.hogenda.nl
Klik hier voor het totale register van Hogenda bronnen.

Desen Boedel competeert van Gerrit IJsbrantss Heer een Custingbrieff, Inhoudende de somme van twee hondert vijffentseventich gulden.
Lasten ende schulden van desen Boedel:
Hilletgen Cornsdr, wede van Lenert Arijens Backer, comt van desen Boedel een obligatie, Inhoudende ses hondert gulden capitael.
Aldus gedaan ende geinventariseert ten huyse van den voorgemelten Jan Corneliss Brammer, in presentie van Adriaan Leenderts Backer, als oom van de drie kinderen van Maritgen Leendertsdr. za., geprocreert bij den voorn. Jan Corneliss Brammer, ten overstaan van Gerrit Hofflant, Bailliu ende Schout, Cornelis Prs. Wildevelt ende Jan Corneliss Listigen, Schepenen van Bleyswyck.

AAB 843, no. 10, d.d. 31.12.1653.
Staedt ende Inventaris gedaan maecken bij Mees Prss. Haen, weduenaer ende Boedelhouder van Aechjen Phillips za., ende dat van alle de goederen, roerende ende onroerende, actien, crediten, gelt, gout, silver, gemunt ende ongemunt, niet uijtbesondert, sulx hij mette voors. sijne huijsvrou int gemeen beseten heeft ende bij de selve metter Doot ontruijmt ende naergelaeten sijn.
Den Schip met de Zeijlagie ende andere gereetschappen daer toe behoorende.
Lasten ende schulden vanden voors. Boedell:
De wedue ende Soon van Claes Koster comen over een Jaer Impost vant Beestiaell de somme van ij L, x st.
Claes Corns. Besijdentbosch, scheepmaker, comt voor 't timmeren van 't voors. Schip als anders de somme van vij £.

AAB 843, no. 11, d.d. 7.2.1654.
Staet ende Inventaris gedaan maecken bij de gemeene Erffgenamen van Leentgen Adriaens Vermeerdr. za., wedue van Cornelis Pieterss Vogelaer, overleden tot Bodegraven, ende dat van alle de goederen, Actien, crediten, in- ende uijtschulden, geen uijtgesondert, sulcx de voors. Leentgen Adriaensdr. metter doot ontruijmt ende naargelaten heeft.
Jan Janss van der Neut, nu syne wedue, is schuldich per obligatie de somme van hondert gul. capitael.
Wij, Gerrit Prss. Hofflant, Bailliu ende Schout inden Ambachte ende heerlyckheyt Bleijswyck, Jacob Pieterss Decker ende Cornelis Leendertss Treurniet, Schepenen aldaer, Oirconden, dat voor ons gecompareert sijn:
Pieter Arienss Vermeer, Adriaen Abraham Tyss ende Pieter Janss, Getrout hebbende Inggetgen Abrahamsdr., kinderen van Neeltgen Ariensdr. Vermeer, Adriaen Corneliss Bromer, sone van Maertgen Adriaensdr. Vermeer, ende Cornelis Floriss Treurniet, als gestelt sijnde bij Schout ende Schepenen alhier over Ariaentgen Ariensdr. Vermeer, weeskint van Arien Arienss Vermeer, alle Broeder, Susters ende Broeders kinderen respective van Leentgen Adriaensdr. Vermeer za., ende sulcx Erffgenamen vande selve ende verclaarden sij Comparanten, ijder in syn qualiteyt, haer aende voors. scheijdinge ende deijlinge hier vooren staende wel te genoegen sonder d' een d' ander eenige anden scheijdinge ofte deijlinge dienaengaende te sullen eysschen ofte doen eysschen directel. ofte Indirectel. in eeniger manieren, maer de selve in alle syne poincten ende respecten Naar te comen ende te onderhouden, Bekennende mede ijder syn aengecavelde obligatien, actien, gelt als anders naer haer genomen ende ontfangen te hebben.

AAB 843, no. 12, d.d. 5.12.1653.
Staet ende Inventaris gedaen maecken bij Jan Corns. Hoogeveen, woonende inde Hooff ende dat van alle de goederen roerende ende onroerende, actien, Crediten, gelt, gout, silver, niet uijtbesondert, sulcx Maertgen Lenertsdr., wedue van Cornelis Lourus Broer za., wetter doot ontruijmt ende naergelaeten heeft, overleden ten huijse vanden voorn. Hoogeveen op den Septemb. 1652, daer van denselven Hoogeveen, als mede Erffgename van de selve tot desen dage toe de Administratie heeft gehat.
In den eersten seecker stucke hoijlant, gelegen in de Hooffpolder tot Bleyswyck. Is, aen eenenvijftich roe Lengte uijt de wegsloot te meten, bij blinde Loting gecavelt Jan Corns Hoogeveen, ende aende reste is gecavelt Neeltge Claesdr., weeskint van Leentge Cornsdr.
Een stuck weylant, gelegen als vooren. Is by blinde Lotinge gecavelt het weeskindt van Leentgen Cornelisdr.

Dit document is afkomstig van www.hogenda.nl
Klik hier voor het totale register van Hogenda bronnen.

AAB 843, no. 13, ongedateerd.
Memory vande Incomen ende Lasten vanden boedel van Annetge Cornelis, weduwe.
De Schulden off lasten inden staet geroert bedragen 1954-17-0.
Daer van Pieter Pieterss Blonck ende Jacob Claes, als getrout hebbende Lysbet Pieters, voor off moeten betaelen dryhondert gul.

AAB 843, no. 14, d.d. 29.2.1654.
Inventaris vandenboedel van Annetge Cornsdr., wedue van Pr. Claess Blonck za.
Memory.
Opten Lesten februwarues 1654 bekenne wy, Pieter Pieters Blonck ende Jacob Claess, als getrout hebbende Lysbet Pieters, te Samen geloet te hebben om de woning ende landen ons ten deel gevallen van Annitge Cornelis, ons grootmoeder.

AAB 843, no. 15, d.d. 9.3.1654.
Staet ende Inventaris gedaan maecken bij Gerrit Symonss de Wilde, als weduenaer ende Boedelhouder van Pleuntgen Jansdr. za., ende dat van alle de goederen, geen uijtgesondert, sulcx hij mette selve syne huijsvrou in gemeenschap gepossideert ende beseten heeft, ende bij haer metter doot ontruijmpt ende Naargelaten heeft.
Aldus gedaan ende geinventariseert ten overstaan van Jan Janss de Jong, grootevader van 's moedersyde ende sulcx voocht van 't weeskint vande voors. Pleuntge Jansdr., geprocreert by den Boedelhouder.

AAB 843, no. 16, d.d. 28.3.1654.
Staet ende Inventaris gedaen maecken bij Annetgen Dircxsdr, wedue ende Boedelhoutster van Wouter Claess Backer za., ende dat van alle de goederen, roerende ende onroerende, actien, Crediten, gelt, gout, silver, gemunt ende ongemunt, niet uijtbesondert, sulcx de Boedelhoutster met haren voorn. man za. int gemeen gepossideert heeft ende bydenselven metter doot ontruijmt ende Naergelaeten sijn.
Lasten ende Schulden vanden voors. Boedel:
Aen Corns. Pieterss Verduyn, nu syne kinderen, de somme van hondert gul. capitael.
Pieter Davitss, soone vande Boeldelhoutster, geprocreert bij haer eerste man, Davit Pieterss Backer, comt over sijn vaderlyke bewijs met de verloope Intresten vandijen ontrent 431-0-.
Keuntgen Woutersdr., dochter vanden voorn. Wouter Claess za., geprocreert bij Dirckjen Jansdr., comt over haer moederlycke bewijs de somme van f 50-0-.
Boudewijn Doenss Verdoes, Backer tot Bleijswijck, comt als reste ter zaecke van gelevert broot de somme van f 55-0-.

AAB 843, no. 17, d.d. 1654.
Inventaris gedaan maecken bij Gerrit Adriaen Lenerts, als gewesen administrateur over de goederen van Trijntgen Adriaensdr., die wedue is geweest van Lenert Lenert Gerritss za., gewoont hebbende ende overleden sijnde tot Bleijswijck, geadsisteert met het meerendeel vande Erffgenamen vande selve Trijntgen Ariens, van alle soodanige roerende ende Onroerende goederen, actien, Crediten, in- ende uijtschulden, niets uytbesondert noch buijten gehouden, als de voorn. Trijntgen Ariensdr. de selvige haer Leven beseten, metter doot ontruijmt ende naergelaten ende bij haer gemeene Erffgenamen tot meij 1652 gepossideert ende geregeert sijn, alle de Jntressen, soo van Incomen als Lasten, volgens de uijtsprake van Willem van Swieten, Secretaris van Segwaart, ende Adriaan Coornwinder, Secrets. van Berckell ende RoodenRijs, tot de selve tijt toe gerekent, sulx volcht.
No. 13 Trijntgen Lenerts, wedue van Abraham Cornelis Stampert, woonende op Delffshaven, ende hare borgen sijn schuldich per notariaele obligatie gecomen uijt het voors. sterffhuys f 311-10-
No. 14 Jannetgen Corns, de dochter van Corns. Huijbertss den Onsen, ten Berchsenhoeck, als principael ende den selven Corns. Huijberts als borch sijn schuldich per obligatie ofte actie gecomen uyt het voors. Sterffhuijs, volgens de cavelbrieff, de somme van f 54-0-.
No. 27 Jacob Jacobss Bleijcker is schuldich als reste van een Jaer huijs- ende Lanthuijr van 't voors. huijs ende Lant in Bleyswijck, verschenen Sinte Pieter ofte mey 1647 8-11-12.
No. 40 Claes Prs Coster ende de wedue van Hendrick van Swieten, in sijn Leven Secretaris alhier, sijn schuldig over een Jaer Lant- ende huijshuijr van 't huijs ende drie margen Landts, gelegen inde Grootemolepolder tot Bleijswijck, den Jare 1650, de somme van 76-0-0.

Dit document is afkomstig van www.hogenda.nl
Klik hier voor het totale register van Hogenda bronnen.

Lasten van den voors. Boedell:
No. 15 Annetgen Corns, wedue van Corns. Wms. Leefflangh, comt over 't gunt tharen huijse, soo nu als dan, verteert is de somme van 9-15-8.
Wij, Gerrit Prs. Hofflandt, Baillju ende Schoudt Inden Ambagte ende heerlyckheyt Bleijswijck, Claes Willems Backer ende Corns. Crijnen Vermeer, Schepenen aldaer, Oirconden, dat voor ons gecomen ende gecompareert syn:
Gerrit Adriaen Leendertss, Neeltgen Adriaan Leenderts, wedue Francq Jacobss Slobbe, Joris Meess van Alphen, getrout met Leentgen Cornelis, ende Adriaan Corneliss, beyde kinderen van Cornelis Adriaan Leendertss, alle voor haar selven ende haar te samen Sterckmakende voor Mees Adriaan Leendertss, tesamen kinderen ende kintskinderen van oude Maartgen Adriaansdr., voor een sestepaart, Adriaan Willems Wit, voor hemselven ende hem sterckmakende ende de rato caverende voor Mees Willems, Jacob Willems ende de kinderen van Willem Willems Wit, mitsgaders voor Jacob Arents de Haas, getrout met Leentgen Willems Wit, kinderen ende kintskinderen van oude Neeltgen Adriaensdr., te samen mede voor een sestepaert, Huijch Andries woonende tot Rotterdam, Soone van Leentgen Adriaansdr., mede voor een Sestepart, Adriaan van Swieten, notaris alhier, als speciaele Last ende procuratie hebbende van Mees Jacobss Seldendruck, woonende tot Amsterdam, synde de procuratie gepasseert voor Cornelis Touw, Notaris, ende seeckere getuijgen tot Amsterdam, van dato den XVIJen decemb. 1652, ons Schoudt ende Schepenen vertoont, ende Rochus Huijsman, Secretaris alhier, als bij Schout ende Geregten van Bleijswijc geauthoriseert sijnde tot de Scheijdinge deses, voor soo veel de portie van 't kint van Aechjen Jacobsdr. aengaet, Jndient selve kint noch int Leven ende tot desen geregticht soude mogen wesen, volgens de acte daer van sijnde, van dato den XVIIJen Septemb. 1654, kint ende kintskint van Jonge Maritgen Adriaansdr., ende sulcx te samen voor gelyck Sestepaart, Jacob Matheeuss, voor hem selven, ende Francq Claess Romeijn, als oom, nomine uxoris, ende voocht over de naargelaete weeskinderen van Mees Mateuss, kint ende kintskinderen van Neeltgen Adriaansdr., mede voor een sestepaart, Trijntgen Huijbregtsdr., wedue van Dirck Adriaans Fortuijn za., ende Cornelis Inggens Bonefaass, getrout hebbende Neeltgen Huijbregtsdr., voor haar selven ende haar Sterckmakende ende de rato caverende voor Adriaan Huijbrechtss, Jan Huijbrechtss ende Gooltgen Huijbrechts, mitsgaders voor Claes Frans van Poelgeest, getrout met Leentgen Huijbrechts, ende voor Dirck Barentss, getrout met Maritgen Huijbregts, alle tesamen kinderen van Grietgen Adriaansdr., voor 't resterende ende Laatste Sestepaart, gesamentl. indier qualiteijt Erffgenamen van Trijntgen Adriaensdr., wedue van Leendert Leendert Gerritss, gewoont hebbende ende overleden synde inden Overbuyrt alhier binnen desen Ambachte van Bleijswijck voors., Ende sy Comparanten bekenden in qualite voors. inder minne ende vruntschap met den anderen geschift, gescheijden ende gecavelt te hebben den boedel ende alle de goederen, soo roerende als onroerende, actien, crediten, in- ende uijtschulden, niet uijtbesondert noch buyten gehouden, sulcx ende in voegen de selve bij de voorschreve Trijntgen Ariensdr. metter doot ontruijmt ende naergelaten sijn.
In Oirconden is desen bij ons, Bailliu, Schout ende Schepenen voornt., ten verlyden ende begeren vande Comparanten in qualite voors. respectivel. geteyckent op den XXVIIJ Septemb. xvjC vijerenvijftig.

AAB 843, no. 18, d.d. 8.3.1655.
Staadt ende Inventaris gedaan maacken bij de meerderJarige ende de voochden vande minderJarige kinderen van Adriaan Hendrick Adriaans za., in sijn Leven gewoont hebbende ende overleden synde tot Bleijswijck, ende dat van alle de goederen, geen uijtgesondert, sulcxs den voorn. Adriaan Hendrick Ariens metter doot ontruijmt ende naargelaten heeft.
Wij, Gerrit Prss. Hofflandt, Bailliu ende Schoudt In den Ambachte ende vrije heerlijckheijt Bleijswijck, Claes Willemss Backer ende Aelbregt Pieterss van der Velden, Schepenen aldaar, Oirconden, dat voor ons gecomen ende gecompareert sijn:
Adriaan Adriaanss, Claes Willems Locq, getrout sijnde met oude Maartgen Adriaansdr., Voor haar selven, Leendert Corns. Roets, als administrerende, ende Lenert Cornss. Molenaar, als toesiende ofte Contra Voocht van Jonge Maartgen Adriaens ende Annetgen Adriaansdr., alle kinderen ende Erffgenamen van Adriaan Hendrick Adriaenss, haer vader za., Ende verclaarden sij Comparanten inde voors. qualiteijt met malcanderen inder minne ende vruntschap gecavelt ende gedeelt te hebben de goederen bij den voorn. haren vader metter doot ontruijmt ende Naargelaten.

Dit document is afkomstig van www.hogenda.nl
Klik hier voor het totale register van Hogenda bronnen.

AAB 843, no. 19, d.d. 10.3.1655.
Staadt ende Inventaris gedaan maacken bij Maartgen Pietersdr. Hartevelt, wedue van Sijmon Jacobss Steur za., ende dat van alle de goederen, roerende ende onroerende, geen uijtgesondert, sulcx de voors. Maartgen Pieters dr. mettenvoorn. haren man Za. in gemeenschap gepossideert ende beseten heeft, ende bij denselven metter doot ontruijmt ende Naargelaten sijn.
Conditien Waarnaar Maartgen Prsdr. Hartevelt, wede. ende Boedelhoutster van Symon Jacobss Steur, geadsisteert met Pr. Andries Hartevelt, haer vader, ter eenre,
ende Corns. Jacobss Steur, Oom ende voocht van Jacob Symonss, Out op den 14 Meij 1655 dertijen Jaren, Andries Symons, out geweest op den Jen octob. 1654 tijen Jaren, Willem Sijmonss, out geweest op den 2 feb. 1655 seven Jaren, Ende Martgen Symons, out geweest op den Jen maart 1655 vier Jaren, kinderen ende Erffgenamen vanden voorn. Symon Jacobs Steur za., ter andere sijden, veraccordeert sijn noopende de voors. kinderen haar vaderl. erffenis ende besterffenis in manieren als volgt.

AAB 843, no. 20, d.d. 20.3.1655.
Inventaris Gedaan maacken bij Ariaantgen Commersdr., wedue ende Boedelhoutster van Teunis Cornelis Dircks wager za., ende dat van alle de goederen, roerende ende onroerende, geene uijtgesondert, sulcxs sy, Boedelhoutster, mettenvoorn. haren man za. in gemeenschap gepossideert ende beseten heeft ende bij denselven metter doot ontruijmt ende Naargelaten sijn.
Incomende Schulden:
Noch staet te ontfangen een Sevende paart van de goederen van Cornelis Dircxs Dircks wager ende Aeltgen Prs., sijn huijsvrou, beijde za., vader ende moeder van Teunis Corneliss Dircks wager, desen boedel opgecomen ende aenbesturven bij 't leven vanden voorn. Teunis Corneliss Dircks wager, 'tgunt noch tussen de kinderen staat te deelen ende te Liquideren.
Lasten ende Schulden vanden voors. Boedell:
Tijmon Reijerss comt als Transport hebbende van Leendert Janss Beuijt, per custingbrieff de somme van f 1300-0-.
Claes Velleman, woonende aenden Leijtsendam, comt mede per Custingbrieff de somme van f 1250-0-0.
Pieter Gerrits van Duyren, Backer, comt ter saake van gelevert broot de somme van f 92-0-0.
Corns. Adriaen Hoogeveen, schoenmaker, comt ter Zaacke van geleverde schoenen als anders de somme van f 22-0-0.
Jan Claes Koster comt ter saacke van eenige gemeenlants Imposten de somme van f 18-0-.
De wedue van Abraham Andriess Hartevelt comt ter saacke van een Jaar verschenen Lanthuijr de somme van f 74-0-0.
De wedue van Adriaan Pr. Rochuss comt ter Zaacke ende over coop van turff de somme van f 40-0-.
Crijn Jans Bonefaas wedue comt per obligatie de somme van hondert ende tsestig gul. capitael.
Maartgen Corns. Dircks wager, Jongedochter, comt ter saacke van geleent gelt de somme van f 50-0-0.
Lijsbet Corns. Dircks wager comt tsestig gul. capitael dat sij seijt aende Man vande Boedelhoutster op Jntrest gedaan te hebben.

AAB 843, no. 21, d.d. 25.3.1655.
Staadt Ende Inventaris gedaan maacken bij Wouter Gerrits van Poelgeest ende Tijmon Reijers, als speciale Last ende procuratie hebbende van Trijntgen Pieters dr., wedue ende Boedelhoutster van Jan Louruss Benthuijsen za., in syn Leven gewoont hebbende ende Overleden sijnde op den dorpe tot Bleijswijck, alsmede bij de Erffgenamen ende desselffs voochden respective van de voorn. Jan Louruss, Ende dat van alle de goederen, soo roerende als onroerende, actien, Crediten, in- ende uijtschulden, niet uytbesondert, sulcx de voors. Trijntgen Pietersdr. metten voorn. Jan Lourus Benthuysen, haer man za., in gemeenschap gepossideert ende beseten heeft Ende by den selven metter doot ontruijmt ende Naargelaaten sijn.
Afreeckeningen tot Laste van haer hoocheyt de princesse Roijael, spruytende van geleverden turff.
Afreeckeningen van geleverden turff tot Laste van sijn hoocheyt de heere Prince van Orangien.
Den 5 January 1665 hebben d' Erffgenamen van Jan Louriss Benthuijsen ende Trijntgen Prs., syn huijsvrou, op desen doen stellen, dat alle tgunt tot desen dage toe, vande voorenstaende Maancedullen off assingnatien gesproten, van geleverden turff bij reeckeninge niet en is verantwoort ende sulcx noch resteerde, als nu voldaen ende betaelt is, met een obligatie tot laste van syn hoocheyt den prince van Orangien, ter somme van vijffduijsent ses hondert gul. capitael,

Dit document is afkomstig van www.hogenda.nl
Klik hier voor het totale register van Hogenda bronnen.

rentende penn. xxv in 't Jaar, sedert den Je novemb. 1664, de welcke neffens de obligatie mede tot laste van syn gemelte hoogheijt, vooren gemelt, tusschen de voors. Erffgenamen int gemeen gehouden werden. Present Jan Corns. Hoogeveen, Jan Janss van Vreeswyck, getrout met de wedue van Ansum Symonss, Pr. Michielss de Cocq ende Willem van Swieten, Secretaris tot Segwaart, als voogt van de kinderen van Pr. Janss van der Helm, mitsgrs. Tymon Reijerss ende Maria ende Annetgen Frans, Jongedochters, geadsisteert met Willem Prs. Hoornsluys.
Anderen Incomst:
Aeltgen Pieters, wedue, van .... Boshuijsen, is schuldig over coop ende Leverantie van eenige vette ossen als eenig weijgelt de somme van seven hondert ende vijftig gul.
Ansom Symonss Nonneman is schuldich over coop van een voet vleijs van een os de somme van f 15-0-.
Dit Naarvolgende comt de weeskinderen van Maartgen Symons ende 't kint van Leentgen Cornelis jnt gemeen als haer bij Lotinge te beur gevallen sijnde:
Negen servetten, vijff Slaaplaackens, Negen kussloopen Etc.
Lasten ende schulden vanden voors. Boedell:
De Weeskinderen van Frans Pieterss comen per obligatie de somme van drie hondert ende tnegentich gul. capitael.
Domine Bartholomeus Domus, predicant alhier, comt per obligatie, van dato den 8e Maart 1655, de Somme van Seven hondert gul. capitael.
Den Remonstrants predicant ende Doctor tot Sevenhuijsen comt over eenige geleverde medicamenten ende verscheyde visitatien bij hem inde sieckte van Jan Lourus gedaan ende gelevert, de somme van f 40-0-
Cornelis Jans Slingerlant, turffkruyer off Brantmr. van syn hoocheyt, comt van eenige diensten aen Jan Louruss voornt. gedaan de somme van f 26-0-0.
Cornelis Buijrman, woonende aende Rotte inden Ambachte van Hillegersberch, comt over geleverde poortaerde de somme van f 43-6-0.
Huijbrecht Dircxs de Hooch ende sijn broeder comt over verdient arbeijtsloon met slooten verdient, alsmede van 't weijden van drie ossen eenigen tijt te samen, de somme van f 23-18-8.

AAB 843, no. 22, d.d. 24.12.1657.
Reeckeninge, bewijs ende reliqua gedaan by Jan Corns. Hoogeveen, als medeErffgenaam van Jan Louruss Benthuijsen, sijn huysvrouwen oom za., Ende dat vanden Ontfanck, uijtgeeff, handeling ende Administratie die hij van wegen de gemeen Erffgenamen vandenvoorn. Jan Louruss haar goederen, haar door 't overlyden vandenselven opgecomen, gehadt ende gedaan heeft sedert den XXJe Julij 1656 tot desen dage toe, gestelt in ponden van veertich grooten 'tpont, schellingen ende penningen vandijen Naaradvenant.
Ontfanck:
Ontfangen van mr. Claes Buijck, Chirurgijn alhier, over coop van een toom, de somme van f 0-15-.
Ontfangen van Jan Corneliss van der Helm, Smit, de somme van twee hondert gul. over de gereede penningen van een seecker huijs ende erff, staande in ende aan Benthuijsen.
Noch van des voors. Wedue ontfangen de somme van hondert ende twintich gul., sijnde den eersten termijn van het voors. huijs ende erff, verschenen den Je febr. 1657.
Wtgeeff Jegens den voors. Ontfanck:
Betaalt aan Trijntgen Pietersdr., wedue van Ansom Sijmonss Nonneman, ter zaacke van verschoote penningen van de dootkist vanden voorn. Jan Lourus, de somme van f 14-0-.
Betaelt aan Jan Janss van Vreeswijck, Schepen tot Bleyswyck, ter zaacke van sestalff daggelt op de vercoopingh vande onroerende goederen gevaceert de somme van f 3-6-.
Betaelt aande voocht van het weeskint van Claes Arienss Palesteijn, dat haar quam van wegen het huijs ende Lant, alsnu toebehoorende Mees Corneliss Hartevelt, dat de voochden meerder hebben gemaect als sij het aangestaan hadden voor het voors. kint vande andere Erffgen., de somme van vijftich gul.
Aldus gedaan, gereeckent ende geslooten ten huyse vanden Bailliu ende Schout, ten overstaan vanden selven, alsmede van Jacob Teunis Arlen ende Tymon Reyerss, Schepenen vanden Ambachte ende heerlyckheyt Bleyswyck, mitsgrs. ter presentie van den rendant voor hem selven ende als voocht vande kinderen van Ansom Symonss ende vant kint van Leentgen Cornelisdr. za., den selven noch beneffens Adriaan Janss van der Helm, als voochden over het kint van Maartgen Sijmons, geprocreert bij Pieter Janss van der Helm, geadsisteert met Cornelis Janss Bon, weesman tot Benthuijsen, ende den voorn. Adriaan Jans van der Helm ende Willem van Swieten,

Dit document is afkomstig van www.hogenda.nl
Klik hier voor het totale register van Hogenda bronnen.

Secretaris tot Segwaart, als voochden van de naarkinderen vandenvoorn. Pieter Jans van der Helm, geprocreert bij Elisabet van Swieten za., die (beneffens het voorn. voorkint vanden gemelten Pieter Jans van der Helm geprocreert bij de voors. Maartgen Sijmons) Erffgenamen syn van Maartgen Pieters van der Helm, dat een heele suster van 't Jegenwoordige weeskint van de voorn. Maartgen Sijmons was, Mitsgrs. van Trijntgen Pietersdr., wedue vandenvoorn. Ansom Symons, ende ten Oirconden is desen by Schout ende Schepenen voornt. geteyckent op den XXIIIJen decemb. 1657.

AAB 843, no. 23, d.d. 24.12.1657.
Staet ende Inventaris vande Goederen competerende de gemeene Erffgenamen van Jan Louruss Benthuijsen za., sulcx haer doort overlyden van den selven Jan Louruss za. Opgecomen ende Aenbestorven is, uytgesondert Den obligatie tot Laste van sijn hoocheyt den heere Prince van Orangien, ter somme van Ses duijsent gul. capitael, ende noch verscheyde maantcedullen gesprooten van geleverden turff mede tot laste vansijn hoocheyt, de welcke de voors. erffgenamen voorde eene helft ende de wedue vanden voorn. Jan Louruss voorde wederhelft competerende sijn ende sulcxs voor alsnoch jnt gemeen gehouden werden.
Wij, Gerrit Prs. Hofflandt, Bailliu ende Schout inden Ambachte ende heerlijckheijt Bleijswijck, Jacob Teuniss Arlen ende Tijmon Reyerss, Schepenen aldaar, Oirconden dat voor ons gecomen Ende gecompareert sijn
Jan Cornelis Hoogeveen, getrout hebbende Emmitgen Cornelisdr., ende sulcxs voor hem selven, mitsgrs. noch als voocht van 't Naargelate weeskint van Leentgen Cornelisdr., geprocreert by Claes Adriaans Palesteijn za., Ende noch beneffens Adriaan Jans van der Helm, die mede compareerde, voochden over het weeskint van Maritgen Symonsdr., geprocreert bij Pieter Jans van der Helm za., geadsisteert met Cornelis Janss Bon, weesman tot Benthuijsen, den voorn. Adriaan Jans van der Helm ende Willem van Swieten, Secretaris tot Segwaart, als voochden over de naarkinderen vanden voorn. Pieter Jans van der Helm, geprocreert by Elisabeth van Swieten, beijde za., die (beneffens het voorn. voorkint vanden voors. Pieter Jans van der Helm, geprocreert by de voors. Maritgen Sijmonsdr.) Erffgenamen syn van Maritgen Pietersdr. van der Helm, dat een heele Suster van 't Jegenwoordige weeskint van de voorn. Maritgen Symons was, Trijntgen Pietersdr., Wedue ende Boedelhoutster, ende den voorn. Jan Cornelis Hoogeveen, als voocht vande weeskinderen van Ansom Sijmonss za., inde voors. qualiten alle Erffgenamen van Jan Lourus Benthuysen za., haer overleden oom ende outoom respectivel., Ende verclaarden sij Comparanten inde voors. qualiteijten met malcanderen, geschift, gescheyden, gecavelt ende gedeijlt te hebben, alle het gelt ende Custingbrieven inden voorenstaanden Staat ende Inventaris uijtgedruct, in voegen ende manieren als de scheijdinge vandijen achter denselven Inventaris, Alsmede in mergine vandenselven by de hant vanden Secretaris alhier geteyckent staat.
Jn Oirconden is desen bij ons, Bailliu, Schout ende Schepenen voornt., ten verlyden ende begeren vande Comparanten, respectivel. geteyckent op den IIIJe Januarij 1658.

AAB 843, no. 24, d.d. 21.7.1656.
Sommiere Staat van de Lasten ende schulden, staande tot Laste van de Wedue ende Erffgenamen van Jan Louruss Benthuysen za., voor soo veel als noch te betaelen staan volgens den Inventaris van den voors. Boedel, gemaect van dato den 25e maart 1655.
Trijntgen Prsdr., wedue vanden voorn. Jan Louruss, comt in vergoedinge vande dootschulden van haar voorn. man za. hondert twee ende tachtich, x st.
Wij, Gerrit Prs. Hofflant, Bailliu ende Schout, Jacob Pieters Decker ende Jan Janss van Vreeswijck, Schepenen inden Ambachte ende heerlijckheijt Bleyswijck, Oirconden, dat voor ons gecompareert syn: Wouter Gerritss van Poelgeest ende Tymon Reijerss, als speciale Last ende procuratie hebbende van Tryntgen Prs, wedue van Jan Lourus Benthuysen za., ter eenre,
ende Jan Cornelis Hoogeveen, getrout met Emmitgen Cornelisdr., voor hem selven, voor een vierde part, Tryntgen Prsdr., wedue, ende Jan Cornelis Hoogeveen, als voocht vande weeskinderen van Ansom Symonss Nonneman, voor gelyck vierdepart, mitsgrs. den voorn. Hoogeveen, als Testamentare voocht over het weeskint van Leentgen Cornelis, geprocreert by Claes Adriaenss Palesteijn, beyde za., mede voor een vierde part, Ende den voorn. Hoogeveen als inde plaets vanden voorn. Ansom Symonss gestelde voocht, beneffens Adriaan Janss van der Helm over het weeskint van Maartgen Symonsdr., geprocreert by Pr. Janss van der Helm, beyde za., geadsisteert met den Bailliu van Benthuysen, ende den voorn. Adriaan Janss van der Helm ende Willem van Swieten, Secretaris tot Segwaart, als voochden vande Naarkinderen vanden voorn. Pieter Janss van der Helm, geprocreert by Elisabet van Swieten za., die (beneffens het

Dit document is afkomstig van www.hogenda.nl
Klik hier voor het totale register van Hogenda bronnen.

voorn. voorkint van Pieter Jans van der Helm geprocreert bij de gemelte Maartgen Symons) Erffgenamen syn van Maartgen Prs van der Helm, dat een heele suster van 't Jegenwoordige weeskint van de voorn. Maartgen Symons was, Jndier qualiteyt voor 't resterende vierde part, alle Broeders ende Susters kint ende kintskinderen ende dienvolgende Erffgenamen van de voorn. Jan Lourus Benthuysen za., haar overleden Oom ende Outoom respective, ter andere zijden, Ende verclaarden sij Comparanten met den anderen gecavelt ende gedeelt te hebben de Lasten ende schulden des voors. Boedels.

AAB 843, no. 25, d.d. 24.12.1657.
Reeckeninge, bewijs ende reliqua gedaan Trijntgen Prsdr., wede. ende Boedelhoutster van Ansom Symons Nonneman, Mede Erffgen. van Jan Lourus Benthuysen za., Ende dat van soodanigen ontfangh, uijtgeeff, handelingh ende Administratie als de voors. wedue ofte haar man za. wegens de voors. gemeen Erffgenamen gehadt ende gedaan heeft 'tsedert den Xe febr. 1656 tot desen dage toe, gestelt in ponden van xL grootentpont, schellingen Ende penningen vandijen Naar advenant.
Ontfangh:
Noch comt voor ontfangh de helft van negenentsestich gul. by de voors. Ansom Sijmonss za. op den XIe febr. 1656 ontfangen van Busero, Griffier van sijn hoocheijt over geleverden turff de somme van f 34-10-.
Wtgeeff Jegens den voors. Ontfanck:
In den Eersten comt de rendante selffs de somme van tijenhondert gul., 't gunt den voorn. Jan Lourus Benthuysen za. aandenvoorn. Ansom Sijmonss geprelegateert heeft, volgens de codicillare dispositie, gepasseert voor Rochus Huysman, Notaris, ende seeckere getuygen alhier, van dato den 24e decemb. 1654.
Aldus gedaan, gereeckent ende geslooten ten huijse vanden Bailliu ende Schout van Bleijswijck, ten overstaan vandenselven, mitsgrs. van Jacob Teuniss Arlen ende Tymon Reyers, Schepenen aldaer, alsmede in presentie van Jan Corns. Hoogeveen, getrout met Emmitgen Corns., ende sulcxs voor hem selven, ende noch als voocht vande kinderen vandenvoorn. Ansom Symons za. ende van 't kint van Leentgen Cornelisdr. za., alsmede beneffens Adriaan Jans van der Helm, als voochden over het kint van Maritgen Sijmonsdr., geprocreert bij Pieter Jans van der Helm za., geadsisteert met Corns. Jans Bon, weesman tot Benthuysen, Ende den voorn. Adriaan Janss van der Helm ende Willem van Swieten, Secretaris tot Segwaart, als voochden vande naarkinderen vanden voorn. Pieter Jans van der Helm, geprocreert bij Elisabeth van Swieten za. (die beneffens het voorn. voorkint vandengemelten Pieter Janss van der Helm, geprocreert by de voors. Maartgen Sijmons) erffgenamen sijn van Maartgen Pieters van der Helm, dat een heele suster van 't Jegenwoordige weeskint vande voorn. Maartgen Sijmons was, Ende ten Oirconden is desen bij Schout ende Schepenen voornt. geteyckent op den XXIIIJen decemb. 1657.

AAB 843, no. 26, d.d. 10.2.1656.
Reeckeninge, Bewijs ende reliqua gedaan bij Ansom Sijmonss Nonneman, mede Erffgenaem van Jan Louruss Benthuijsen za., soodanigen ontfanck, uijtgeeff, handeling ende Administratie als hij wegens den Boedel van de voorn. Jan Louruss za. ende Tryntgen Pietersdr., desselffs wed., gehadt ende gedaan heeft 't sedert den XXVe maart 1655 als wanneer den Inventaris vandenvoors. Boedel gemaect tot desen dage toe, gestelt in ponden van veertich grooten 't pont, Schell. ende penn. vandijen Naaradvenant.
Aldus gedaan, gereeckent ende geslooten tenhuyse van den Bailliu van Bleyswyck, ten overstaan ende in presentie vandenselven Bailliu, mitsgrs. Aelbrecht Pieterss van der Velden en Jan Janss van Vreeswyck, Schepenen aldaar, alsmede van Wouter Gerrits van Poelgeest ende Tijmon Reijerss, als gemachtichde van de voors. Tryntgen Pieters, wedue van Jan Louruss, haar overleden man za., mitsgrs. Adriaan Janss van der Helm, voochdt van 't weeskint van Maartgen Sijmonsdr., geprocreert bij Pieter Janss van der Helm ende denselven mede beneffens Willem van Swieten, Secretaris tot Segwaart, voochden van de Naarkinderen vanden voorn. Pieter Janss van der Helm za., geprocreert by Elisabet van Swieten, mede za., ende voorts op approbatie van Jan Corneliss Hoogeveen, getrout met Emmitgen Cornelisdr., voor hem selven ende oock als voocht van 't weeskint van Leentgen Cornelisdr., geprocreert bij Claes Adriaenss Palesteyn, beyde za., op 't doen van desen absent, ende sulcx alle in de voors. qualiteyten, benevens den rendant. Erffgenamen van de gemelten Jan Louruss Benthuysen za., Ende ten Oirconden is desen bij den rendant, Schout ende Schepenen voornt. geteyckent op den Xe february xvjC Sessenvijftich.

Dit document is afkomstig van www.hogenda.nl
Klik hier voor het totale register van Hogenda bronnen.

AAB 843, no. 27, d.d. 21.7.1656.
Reeckeninge, Bewys ende reliqua Gedaan bij Jan Corneliss Hoogeveen, als mede Erffgenaam nomine uxoris van Jan Louruss Benthuysen, ende van dat van alle soodanigen Ontfangh, uytgeeff, handel ende administratie, als hij van wegen denvoors. Boedel van Jan Louruss za. Ende sijn wedue gehadt ende gedaan heeft, tsedert den Xe februarij 1656 tot desen dage toe, gestelt in ponden van xL grooten 'tpont, Schell. ende penn. vandyen naar ad venant.
Wtgeeff:
Betaelt aan Jan Huijgenss Broertgen, Schepen alhier, comt ter Zaacke van twee dagen gevaceert te hebben op 't Maacken vanden Inventaris f 1-4-.
Cornelis Crijnen Vermeer mede Schepen, comt ter zaacke voors. de somme van f 1-4-.
Aelbrecht Prs. van der Velden, Schepen, comt ter Zaacke van gestaan te hebben over 't verlij vande Cavelbrieven, alsmede over de reeckeninge van Ansom Sijmonss te samen f 1-..-
Jan Janss van Vreeswyck, mede Schepen, comt ter Zaacke voors. f 1-..-
Betaelt aende wedue van Ansom Sijmonss za. 'tgunt inde reeckening bij haar man gedaan op den Xe feb. 1656 op de post van Willem Claass Timmerman misrekent is de somme van f 1-15-0.
Aldus gedaan, gereekent ende geslooten ten huyse vanden Bailliu ende Schout van Bl., ten overstaan vandenselven, mitsgrs. Jacob Prs. Decker ende Jan Janss van Vreeswyck, Schepenen aldaar, alsmede in presentie van Wouter Gerrits van Poelgeest ende Tymon Reyers, als procuratie hebbende van Tryntgen Pietersdr., wedue, van Jan Cornelis Hoogeveen, getrout met Emmitgen Corns., Trijntgen Prs, wede., ende den voorn. Hoogeveen, voocht van de kinderen van Ansom Sijmonss, nochden voorn. Hoogeveen, als voocht van 't weeskint van Leentgen Corns, nochdenvoorn. Hoogeveen, beneffens Adriaan Janss van der Helm, als voochden over het weeskint van Maartgen Sijmons, geprocreert bij Pr. Janss van der Helm, geadsisteert met den Schout van Benthuysen, Ende denvoorn. Adriaan Janss van der Helm ende Willem van Swieten, Secretaris tot Segwaart, als voochden van de naarkinderen vandenvoorn. Pr. Janss van der Helm, geprocreert bij Elisabet van Swieten (die beneffens het voorn. voorkint van Pr. Janss van der Helm, geprocreert bij de gemelte Maartgen Sijmons) Erffgenamen syn van Maartgen Prs. van der Helm, dat een heele suster van 't Jegenwoordige weeskint van den voors. Maartge Symons was, Ende ten Oirconden is desen by Schout ende Schepenen voornt. geteyckent op den XXJe July 1656.

AAB 843, no. 28, d.d. 2.1.1655.
Staedt ende Inventaris gedaen maacken bij de Erffgenamen ofte 't meerendeel vandijen van Geertgen Floris Treurniet za., in haar Leven wedue van Abraham Dircxss Burger, in haar leven gewoont hebbende ende overleden sijnde aen den Hooffwech tot Bleyswyck, ende dat van alle de Goederen, roerende ende onroerende, geen uijtgesondert, sulcx de voors. Geertgen Floris in haar Leven beseten heeft ende bij de selve metter doot ontruijmt ende Naargelaeten sijn.
Lijsbet Meesdr., wedue van Leendert Floris Treurniet, is schuldich 'tgunt sij ontfangen heeft van Corns. Leenderts Treurniet over Lanthuyr vande voors. Geertgen Floris haar Lant vandenJare 1653, de somme van f 52-.-.
Wij, Gerrit Prs. Hofflant, Bailliu ende Schout Inden Ambachte ende heerlyckheidt Bleyswyck, Claes Huijgenss van der Plas ende Jacob Pieterss Decker, Schepenen aldaar, Oirconden, dat voor ons Gecompareert sijn:
Cornelis Floris Treurniet, voor hem selven, voor een vierdepart, Cornelis, Leendert ende Claes Leenderts Treurniet, voor haar selven ende haar Sterckmaackende ende de rato caverende voor Floris Lenerts Treurniet, te samen kinderen van Leendert Floris Treurniet, mede voor een vierdepart, Jan Pr. Gysberts, getrout met Maartgen Huijgen Treurniet, voor hem selven, ende Sijmon Cornelis Bonefaas, als Stieffvader ende voocht over Geertgen, Mees ende Floris Huijgenss Treurniet, kinderen van Huijch Floris Treurniet voor gelyck vierdepart, Leendert Leendertss Vlissingh, voor hem selven, ende Rochus Huysman, Secretaris alhier, als Schout ende Gerechten alhier geauthotiseert sijnde tot de voors. cavelinge voorde drie kinderen van Claes Leendertss Vlissingh te samen kint ende kintskinderen van Maartgen Floris Treurniet, voor 't Laatste vierdepart, Ende sulcx alle te samen Erffgenamen van Geertgen Floris Treurniet, haar suster, moeye ende outmoeije respective, Ende verclaarden sij Comparanten in de voors. qualiteijten haar aande voors. schiftinge, scheijdinge ende deijlinge vanden voors. boedel ende goederen in voegen ende manieren de selve hier vooren uytgedruct staet, te houden ende daarmede te nemen volcomen contentement.

Dit document is afkomstig van www.hogenda.nl
Klik hier voor het totale register van Hogenda bronnen.

AAB 843, no. 29, d.d. 23.6.1655.
Memorie van 't gunt Leendert Lenertss Vlissingh geerft heeft van Geertgen Floris Treurniet, syne moeye, boven 'tgunt hij indenboedel schuldich was, volgens de cavelinge van dato den XXIIJ Junij 1655. Comt eerstelijck een obligatie tot Laste van Lijsbet Mees, wedue van Leendert Floriss Treurniet, Inhoudende f 203-5-.
Lasten ofte crediteuren van de voorn. Leendert Leendertss Vlissingh:
Inden eersten comt Tryntgen Gysberts, wedue van Cornelis Corss, woonende tot Berckel, comt 431-5- capitael.
Wij, onderges., Phillips Arents Cos, voor Tryntgen Gysbertsdr., syn schoonmoeder, daarvooren by hem is sterckmaakende ende de rato caverende, Cornelis Engels, inden Overbuyrt tot Bleyswyck, ende Cornelis Floris Treurniet, alle Crediteuren van Leendert Leendertss Vlissngh, alle inde voorenstaende Staet ofte memorie gemelt, Bekennen in conformite vande vooren staende repartitie ende verdeelinge, in minderinge van onse respective Schult ende achterwesen, ontfangen ende genoten te hebben soodanige pen. als achter yders naem uijtgetrocken staet.

AAB 843, no. 30, d.d. 11.9.1655.
Staat ende Inventaris vande goederen die de Ses voorkinderen van Maarten Pieterss Brammer za. doorde doodt ende Overlyden van den voorn. haren vader opgecomen ende Aen bestorven, mitsgaders bij cavelinge Jegens Leendtgen Prsdr., wedue vandenvoorn. Maarten Pieterss Brammer za., als oock tegens Jan Joppen Verdoes, getrout hebbende de selve wedue, te beur gevallen ende Aengecavelt sijn volgens de Cavelbrieven vande onroerende goederen des voors. boedels, van dato den XJe Junij xvjC vijffenvijftich ende de cavelinge vanden Innecomen ende schulden des selffs boedels ophuyden gedaan.
Eerstel. is de voors. ses kinderen op den voors. 11 Juny 1655 aengecavelt seecker stuck hoylant, gelegen inde Hoeckeyntse polder aende Vaart jnt eerste bun, verongelt werdende in 't margenboeck voor vijff hont ende in 't molenboeck voor vijff hont, daarvan het westeijnde ofte d' eene helft gecavelt is aen Leendert Maartens Brammer Ende het oosteijnde van 't voorn. Landt is bij Smaldeelinge gecavelt aan Cornelis Maartenss Brammer.
Noch competeert de voors. ses voorkinderen drie vierdepaarten inde somme van hondert eenentseventich gul. ses st., geprocedeert van eenige meuble goederen die de voor- ende naarkrn. in ’t gemeen toequamen ende op 't boelhuijs vercoft sijn, by den voorn. secretaris voorde voors. somme gereet gelt gecoft ende Aengestaen, waarvan 't resterende vierdepart competerende is den voorn. Jan Joppe, als getrout hebbende de voors. wedue ende dat inden name van haer twee Jongste kinderen die sij uijtgecoft heeft.
Wij, Gerrit Prs. Hofflant, Bailliu ende Schout Inden Ambachte ende heerlijckheyt Bleyswyck, Aelbrecht Prs. van der Velden ende Jacob Pieterss Decker, Schepenen aldaar, Oirconden, dat voor ons gecompareert sijn:
Pieter, Cornelis, Dirck ende Leendert Maartss Brammer, voor haar selven, Teunis Prs. Brammer, oom van s vaders, ende Leendert Dircxs Molenaar, oom van 's moederssyde, ende voochden over Abraham ende Grietgen Maartens Brammer, alle kinderen ende Erffgenamen van Maarten Prs. Brammer za., Ende verclaerden sy Comparanten in qualite voors. in voegen ende manieren hiervooren uytgedruct, gesmaldeelt ende gecavelt te hebben alle soodanige goederen, soo roerende als onroerende als haer comparanten door 't overlyden van haar vader za. opgecomen ende aenbesturven ende bij cavel. jegens Leentgen Prsdr., wede vandenvoorn. Maarten Prs. Brammer, als jegens Jan Joppen Verdoes, nu getrout mette voors. wedue, te beur gevallen sijn.

AAB 843, no. 31, d.d. 27.1.1655.
Staet ende Inventaris gedaan maacken bij Leentgen Pieters dochter, wedue van Maarten Pieters Brammer, woonende aen den Hooffwech tot Bleyswijck, ende dat van alle de goederen, roerende ende onroerende, in- ende uijtschulden, geen uytgesondert, sulcx sij metten voorn. Maarten Pieterss Brammer, haer man, in gemeenschap gepossideert ende beseten heeft ende bij den selven metter doot ontruymt ende naargelaten sijn.
Brieven:
Leendert Prss. Goetraat, woonende inden Overbuijrt binnen desen Ambagte, is schuldig per reste van een Custingbrieff de somme van twee hondert ende vijffentagtig gul. capitael.
Lasten ende Schulden vanden voors. Boedell:
Maartgen Claesdr., wedue van Pieter Barents, woonende tot Sevenhuysen, comt per obligatie de somme van drie hondert gul. capitael.

Dit document is afkomstig van www.hogenda.nl
Klik hier voor het totale register van Hogenda bronnen.

Cornelis Maartenss Brammer, voorsoon van den voorn. Maarten Prs. Brammer, geprocreert bij Ariaentgen Dircxsdr., comt als reste van sijn moederlycke uijtcooppenningen volgens de besegelde uytcoopbrieff van dato den 20en Mey 1644 de somme van vyftig gul.
Dirck Maartenss Brammer, mede voorsoon ende geprocreert als vooren, comt de somme van twee hondert gul. capitael met tyen gul. tot een Bruydgomstuck soo wanneer hij comt te trouwen, mede over syn geheele moederlycke uytcooppenn. volgens de voors. brieff.
Leendert Maartenss Brammer, mede voorsoon, comt ter, verschenen endevolgens als vooren gelycke somme van 220-..-.
Grietgen Maartens, voordochter van den voorn. Maarten Prs. Brammer, comt mede twee hondert gul., te verschijnen Bleijswijckse Kermis eerstcomende, met tijen gulden tot een Bruijtstuck volgens ende ter saacke alsvooren 210-0-.
Abraham Maartens Brammer, voorsoon vandenvoorn. Maarten Prs. Brammer, comt mede twee hondert gul., te verschijnen Kersavont 1658, met tijen gul. tot een Bruytstuck, volgens ende ter zaacke alsvooren 210-0-.
Wij, Gerrit Prs. Hofflandt, Bailliu ende Schoudt Inden Ambachte ende heerlijckheijt Bleijswijck, Aelbrecht Prs. van der Velden ende Jacob Prss. Decker, Schepenen aidaar, Oirconden, dat voor ons gecompareert sijn:
Jan Joppenss Verdoes, als getrout hebbende Leentgen Prsdr., wedue van Maarten Pieterss Brammer za., voorde eene helft, ende denselven voor de twee kinderen van de voors. sijne huijsvrou geprocreert by haar voors. man za., als de selve uijtgecoft hebbende, Pieter, Cornelis, Dirck ende Leendert Maartenss Brammer, voor haar selven, mitsgrs. Teunis Pieterss Brammer, oom van 's vaders, ende Leendert Dircxs Molenaar, oom van 's moederssyde Ende voochden over Grietgen ende Abraham Maartenss Brammer, alle kinderen ende Erffgenamen vandenvoorn. Maarten Pieterss Brammer, voor d' ander helft, Ende verclaarden sy comparanten inde voors. qualiteyt haer aende schiftinge, scheydinge ende verdeijlinge vande Incomende ende uijtstaende schulden des voors. boedels, in voegen ende manieren hier vooren is uytgedruct, wel te genoegen ende daarmede te nemen volcomen contentement.

AAB 843, no. 32, d.d. 6.10.1655.
Reeckeninge, Bewijs ende reliqua gedaan bij de gemeene Erffgenamen van Cornelis Adriaanss Backer ende Teuntgen Teunis, syne huijsvrou, beijde za., Ende dat van alle soodanigen Ontfangh, uytgeeff, handelingh ende administratie als de voors. Erffgenamen van wegen den boedel ende goederen vande voors. Corns. Adriaanss Backer ende Teuntgen Teunisdr. gehadt ende gedaan hebben 'tsedert het overlijden vande selve tot desen dage toe.
Den 19en Mey 1653 voors. ontfangen van Jan Arienss Backer alias Jan Bruyn, de somme van twee hondert eenendertich gul. vijff stuyvers over de gereede penn. vande coop van een stuck hoijlant met een party slachturfflant inde Grootemolepolder f 231-5-.
Noch van Bruyn Ariens Backer over coop van een schilderij ofte wapenbort f 0-12-.
Wtgeeff Jegens denvoors. Ontfangh:
Betaelt aan Grietgen Cornelis, als erffgenaeme van Maartgen Cornelis, wedue van Cornelis Dircxs Cramer, de somme van hondert gul. cap. in voldoeninge vande obligatie van dato den . . . 1647.
Betaelt aen Claes Engelen, als Transport hebbende van Adriaan Engelen, de somme van twee hondert gul. capitael in voldoeninge vande obligatie van dato den 16e meij 1650.
Den 20 Novemb. 1653 betaalt Aen Emmitgen Cornelis, waardinne in "Roomen", van verteertge gelagen f 2-10-.
Betaelt aende huijsvrou van Jacob Joosten Cleermaker, ter zaecke van gelevert Laken ende verdient arbeyts Loon, de somme van f 5-10-0.
Betaalt aan Annetgen Teunis, dienstmaecht tot Cornelis Ar. Backer, betaelt in voldoeninge van haer bedongen huijr f 48-10-.
Noch betaelt aen Cornelis Prss Verduijn, biersteecker, de somme van negen gul. over Leverantie van eenigen bostel ende bier aen den voorn. Backer gelevert.
Noch wert in uytgeeff gebracht de somme van hondert negenendertich gul. iiij st. die genoten sijn bij de kinderen van Arien Corneliss Backer, de kinderen van Huybrecht Arienss Exelent ende de kinderen van Maertgen Cornelis Backersdr., yder voor eenderdepart, tot betael. vande costen van 't proces jegens Symon Arienss de Groot, waarjegens den voorn. De Groot uytden gemeenen boedel mede genoten heeft xLvj £, xiiij st. tot vergoedinge vande voors. penn., comt te samen
f 185-18-.
Aldus is dese reeckeninge gedaan, gehoort ende geslooten ten huijse vanden Bailliu ende Schoudt alhier, ten overstaan vanden selven, alsmede van Aelbrecht Prs. van der Velden en Jan Janss

Dit document is afkomstig van www.hogenda.nl
Klik hier voor het totale register van Hogenda bronnen.

Vreeswyck, Schepenen tot Bleijswijck, mitsgaders ter presentie van Symon Adriaenss de Groot, voor hem selven, Jan Hendrick Tijmonss, als stieffvader ende voocht vande kinderen van Huijbrecht Arienss Exelent za., als Erffgenamen vande voors. Teuntgen Teunis za., alsmede van Jan Arienss Backer ende Adriaen Adriaen Teunis, getrout met Aechien Ariensdr. Backer, voor haar selven ende vervangende Bruyn Adriaens Backer, mitsgrs. Jacob Prs. Decker, als voocht over Maritgen Ariens Backers, kinderen van Adriaen Corneliss Backer, alsmede van Cornelis Inggen Bonefaas, als wader ende bij provisie ende op Approbatie van de Gerechten alhier voocht over syn kinderen, geprocreert by Maritgen Cornelis Backersdr., Erffgenamen vandenvoorn. Cornelis Adriaenss Backer, die alle dese reeckeninge syn approberende ende voor goet opnemende.

AAB 843, no. 33, d.d. 6.10.1655.
Staat ende Inventaris vande Goederen die de Erffgenamen van Cornelis Adriaenss Backer ende Teuntgen Teunisdr., syne huysvrou, beyde za., op den 6en October 1655, als wanneer sy reeckeninge hebben gedaan, in 't gemeen ende onverdeelt hebben gehouden.
Eerstel. comen de voors. Erffgen. metden anderen seecker stuck weijlant, verongelt werdende voor drie mar. gelegen inde Grootemolepolder in 't eerste Bun.
Noch een Custingbrieff tot laste van Jan Adriaens Backer alias Jan Bruyn, Innehoudende als reste de somme van vyer hondert twee endetsestich gul. tyen st.
Leendert Prs. Goetraat is schuldig over coop van een dregge de somme van f 7-0-.

AAB 843, no. 34, d.d. 3.12.1655.
Staadt ende Inventaris gedaan maacken bij Adriaan Adriaenss Delicaat, weduenaar ende Boedelhouder van Maartgen Cornsdr. van Alphen za., Overleden ontrent drie weecken naar Allerheyligen inden Jare 1653, Ende dat van alle de goederen, roerende ende onroerende, actien, Crediten, In- ende uijtschulden, niet uijtbesondert, sulcx den Boedelhouder mette voors. sijne huijsvrou in 't Gemeen beseten ende gepossideert heeft ende bij de voors. Maartgen Cornelis metter doot ontruijmt ende Naargelaten sijn, sulcx ende in manieren den boedel op 't overlyden vande selve staande was.
Roerende goederen ende Innecomende schulden als anders:
Ontfangen over de Erffenis van Maartgen Andries za., den Boedelhouders schoonmoeder za., boven de 'tseventich gul., die hij aenden voorn. boedel van syn schoonmoeder schuldig was, de somme van vijCLxxx £.
Lasten ende Schulden vanden voors. Boedell:
Pieter Gerritss van Duyren, Backer alhier, quam op 't overlyden vande voors. Maartgen Cornelis za. ter zaacke van gelevert broot, de somme van iijC £.
Jan Adriaanss Jongenelen, Laakencooper ende cleermaacker, quam ten tyde voors. ter zaacke van geleverde Laackenen ende andere waren, als van verdient Arbeijts Loon, de somme van Lx £.
Claas Corneliss Hofflant, Schoenmaacker, quam ten tyde voors. ter saacke van gelevert Schoenwerck, de somme van L £.
Jan Corneliss van Alphen quam ten tyde voors. per obligatie, Inhoudende de somme van vijffentseventich gul. capitaell.
Maartgen Andries, wedue van Inggen Teuniss Cranenburg, quam ten tyde voors. per Obligatie, Inhoudende hondert gul. capitael, met xxxv gul. over seven Jaren Jntrest vandyen.
Maartgen Adriaans, out Sint Jacob 1655 - xviij Jaren
Corns Ariens, out Sint Jacob 1655 xiii Jaren
Jan Ariens, out Paeschen 1656, vij Jaren.

AAB 843, no. 35, d.d. 14.1.1656.
Staat ende Inventaris gedaan maacken bij Maartgen Leendertsdr., wedue ende Boedelhoutster van Claes Dircxss Dircks wager za., ende dat van alle de goederen, soo roerende als onroerende, geene uytgesondert, sulcx sij metten voorn. haren man za. in gemeenschap beseten ende gepossideert heeft Ende bydenselven metter doot Ontruijmt ende naargelaten sijn.
Inden Eersten seecker huijs ende Erff met een Schuyr daarop staande, gelegen in de Hoeckeyntse polder int derde Bun.
Wij, Gerrit Hofflant, Bailliu ende Schout, Adriaan Hendricxs Jongenelen ende Claes Tomas von Santen, Schepenen vandenAmbachte ende heerlyckheyt Bleyswyck, Oirconden, dat voor ons gecomen ende gecompareert sijn:

Dit document is afkomstig van www.hogenda.nl
Klik hier voor het totale register van Hogenda bronnen.

Maertgen Leendertsdr., wedue van Claes Dircxs Dircks wager, geadsisteert met Claes Lenertss Tasch, woonende in Hillegersberch, haar broeder ende gecoren voocht in desen, ter eenre,
Ende Abraham Claess Ende Dirck Claass, voor haar selven, Ende Aert Barents, woonende tot Rotterdam, als voocht over 'tnaargelate weeskint van Cornelis Claass za., kinderen ende kintskint, mitsgrs. Erffgenamen vandenvoors. Claes Dircxs Dircks wager, ter andere zyden, Ende verclaarden de Comparanten met den anderen geschift, gescheyden ende gedeelt te hebben den Custingbrieff, Obligatien ende Incomst, mitsgrs. gelde indenvoorstaandenInventaris uytgedruct ende dat in manieren ende voegen als achter den Inventaris uytgedruct staat.

AAB 843, no. 36, d.d. 11.2.1656.
Staat ende Inventaris gedaan maacken bij Maddeleentgen Willemsdr., wedue ende Boedelhoutster van Jan Claas Huygenss za., Ende dat van alle de goederen, soo roerende als Onroerende, In- ende uytschulden, Niet uytbesondert, sulcx de voors. wedue met haar voorn. man Za. in gemeenschap beseten ende gepossideert heeft ende bij denselven metter doot ontruymt ende naargelaten sijn, die overleden is ontrent Sint Jacob 1653, ende bij de voors. wedue tot desen dage toe geadministreert.
Eerst onroerende Goederen:
Inden Eersten seeckere wooninge als erff, Barch ende schuyr, potinge ende plantinge daarop staande mettet Lant daar achter ende ten noorden aangelegen in de Clappolder.
Noch een Stuck hoijlant, gelegen in de voors. polder.
Lasten ende Schulden vanden voors. Boedell:
Desen Boedel is schuldig aan Willem Jan Bruynss gesprooten over coop van de twee partijen Landt, Innehoudende als reste ten tyde van 't overlyden van den voors. Jan Claas Huygenss de somme van twee duysent twee hondert gul. Jaarlijcxs.
Boudewijn Doenss, Backer, comt ter Zaacke van gelevert broot, de somme van ontrent f 60-0-.
Ophuyden den XJe feb. 1656 sijn Maddeleentgen Willemsdr., wedue ende Boedelhoutster van Jan Claes Huygenss Za., geadsisteert met Adriaen Inggenaarts van der Willick, haar swager ende gecoren voocht in desen, ter eenre,
ende Pieter Adriaanss Delikaat, als oom ende voocht van de vier kinderen van den voorn. Jan Claes Huygenss, geprocreert by de voors. wedue, als met namen Cornelis Janss, out geweest synde Bleyswijcxse Kermis Laatstleden 15 Jaren, Claes Janss, out geweest synde Allerheyligen laatstleden xij Jaren, Willem Janss, out Allerheijligen voors. ix Jaren, ende Jan Janss, out drie weecken voor meij eerstcomende vyer Jaren ofte yder daar ontrent, ter andere Zyden, met malcanderen veraccordeert Nopende de uytcoop van de voors. kinderen haar vaderl. Erffenis ende besterffenis.

AAB 843, no. 37, d.d. 9.3.1656.
Staat ende Inventaris gedaan maacken bij Gijsbrecht Gysbrechts van Dorp, gewesen weduenaar van Lijsbet Bonefaes za., overleden ontrent Pinxteren 1653 alhier, Ende dat van alle de goederen Geen uijtgesondert, sulcx hij mette voors. syne huysvrou Za. in gemeenschap beseten heeft ende by de selve metter doot Ontruymt ende Naargelaten sijn.
Lasten ende schulden van den voors. Boedel:
Cornelis Gysberts van Dorp quam tentyde voors. ter Zaecke ende over coop van Teenden, de somme van vj £.
Boudewijn Doens Verdoes quam ten tyde voors. ter Zaacke van gelevert broot de somme van x £.

AAB 843, no. 38, d.d. 13.3.1656.
Staat ende Inventaris gedaan maacken bij Jan Pieterss Huysman, woonende in de Hooff binnen Bleyswyck, als weduenaar ende Boedelhouder van Dieuwertgen Inggen za., ende dat van alle de goederen, soo roerende als onroerende, geen uytgesondert, sulcx den voorn. Boedelhouder met syn overleden huijsvrou za. in gemeenschap gepossideert ende beseten heeft ende bij de selve syne huysvrou metter doot ontruijmt ende Naargelaten sijn.
Gerrit IJsbrants Heer is schuldich als reste van weijgelt de somme van 3-10-.
De Erffgenamen van Cornelis Adriaanss Pannevis syn schuldich over coop ende Leverantie van turff de somme van 58-2-8.
Lasten ende schulden vanden voors. Boedell:
Claesje Claesdr., wedue van Pieter Ariens Palesteyn, in syn leven timmerman tot Segwaart, comt over arbeytsloon als gehaelde waren ontrent de somme van f 12-0-.

Dit document is afkomstig van www.hogenda.nl
Klik hier voor het totale register van Hogenda bronnen.

Op den XIIJen Maart 1656 soo sijn Jan Prs. Huijsman, weduenaar van Dieuwertgen Inggen za., ter eenre,
ende Gillis Inggen, als oom ende voocht van 't naargelate weeskint van de voors. Dieuwertgen Inggen, genaemt Francq Janss Huijsman, out geweest Allerh. 1655 twaelff Jaren, ter andere Zyden, ten overstaen van Gerrit Hofflant, Bailliu ende Schout, Aelbrecht Prs van der Velden ende Jacob Pieterss Decker, Schepenen van Bleijswijck, metten anderen geaccordeert Nopende de uijtcoop vand t' voors. kints moederlycke Erffenis ende besterffenis.

AAB 843, no. 39, d.d. 1.5.1656.
Staat ende Inventaris gedaan maacken bij Inggitgen Leendertsdr., wedue ende Boedelhoutster van Davit Hendrick Geerloffss za., Ende dat van alle de goederen, soo roerende als onroerende, Actien, Crediten, In- ende uijtschulden, niets uytbesondert, sulcx de voors. wedue met haar voorn. man za. in gemeenschap gepossideert ende beseten heeft ende bij de voors. wedue neffens Hendrick Davitss Geerloff ende de minderJarige Zoon tot desen dage toe gebruyct ende gebenifitieert.
Ende Aengaanden den Inboedel ende huysraat alsoo de selve van cleyne Importantie is, soo is de selve bij de wedue voor de eene helft, bij Hendrik Davits voor hem selven voor een vijerdepart, ende Corns. Heijn Geerloffss als oom ende voocht van Leendert Davits minderJarich kint voor 't resterende vierdepart onder den anderen verdeelt ende yder syn portie vandijen genoten.

AAB 843, no. 40, d.d. 15.5.1656.
Staat ende Inventaris, Mitsgaders reeckeninge Ende Liquidatie vanden Boedel Ende Goederen, soo roerende als onroerende, geen uijtgesondert, sulcx Claes Corneliss Vlissingh ten proffijte van syn gemeen Erffgenamen metter doot ontruijmt ende naargelaten heeft, gemaect ende gestelt bij de voors. Erffgenamen, sulcx volcht.
Betaelt aan Corns. Adriaanss Hoogeveen, Schoemaker, ter saacke van gelevert schoenwerck volgens quitantie f 4-.-.
Betaelt aan Jan Corneliss Vlissingh met syn twee Zoonen over arbeyts loon in 't haelen vand t Lijck van Dort als anders f 7-10-.
Betaelt aen Gerrit Kruyer, Scheepmaker, ter Zaacke van arbeyts Loon f 0-12-
De Erffgenamen van Gerrit Corneliss Hofflandt comen per obligatie de somme van hondert gul. capitael.
Wy, Gerrit Hofflant, Bailliu ende Schout Inden Ambachte ende heerlyckheyt Bleyswyck, Aelbr. Prs. van der Velden ende Jan Janss van Vreeswyck, Schepenen aldaar, Oirconden, dat voor ons gecompareert
Jan Corneliss Vlissingh, voor een derde part, Pr. Dircxss Velleman, getrout met Leentgen Maartens, voor hem selven, ende hem sterckmaackende voor Huybrecht Hendricxs, getrout met Cryntgen Maartens, kinderen van Jannetgen Corns. Vlissingh, voor gelyck derdepart, Willem Michiel Leynen, getrout met Ariaantgen Dircxs Versyden, ende Jacob Joosten van der Slodt ende Huybr. Janss Vlissingh, als voochden over de kinderen van Claes Dircxs Versyden, kint ende kintskinderen van Lysbet Corns. Vlissingh, voor 't resterende derdepart, alle Erffgenamen van Claes Corneliss Vlissingh, haer broeder, oom ende Outoom respective, Ende verclaarden sij Comparanten met malcanderen gerekent ende geliquideert, mitsgrs. gescheyden ende gecavelt te hebben.

AAB 843, no. 41, d.d. 8.9.1656.
Staadt ende Inventaris gedaan Maacken bij de Erffgenamen van Abraham Corneliss Verhoeck za., Jongman, overleden tot Bleyswyck, Ende dat van alle de goederen, geen uijtgesondert, sulcx de voors. Abraham Corneliss metter doot Ontruijmt ende Naargelaten heeft.
Inden eersten is Matijs Gerritss, getrout sijnde met Maartgen Corns.
Verhoeck, per Obligatie schuldig hondert vyftich gul. capitael.
Noch twee paar kousen, een paar schaatsen ende eenig ander goet van cleijne Importantie, te samen aengenomen by Matys Gerritss voornt., voor f 6-0-0.
Wij, Gerrit Prs Hofflant, Bailliu ende Schout Inden Ambachte ende heerlijckheijt Bleijswijck, Jan Janss van Vreeswijc ende Corns. Adriaens Langelaan, Schepenen aldaar, Oirconden, dat voor ons gecompareert sijn:
Matijs Gerrits Cleermaker, tot Maeslandt, getrout hebbende Maartgen Cornelis Verhoeck, voor d' eene helft,

Dit document is afkomstig van www.hogenda.nl
Klik hier voor het totale register van Hogenda bronnen.

ende Corns. Stoffels van den Brill, als stieffvader ende voocht in desen over Doen Prs. Verhoeck, naargelate weeskint van Pr. Corneliss Verhoeck Za., voor de wederhelft, te samen Erffgenamen van Abraham Corns. Verhoeck za., haer overleden swager ende oom respective, Ende verclaarden sij Comparanten den Boedel ende goederen bydenvoors. Abraham Corneliss naargelaten met den anderen gescheyden ende gedeelt te hebben.

AAB 843, no. 42, d.d. 11.9.1656
Staat ende Inventaris gedaan maacken bij Neeltgen Claasdr., wedue ende Boedelhoutster van Cornelis Janss Sonne za., Ende dat van alle de goederen, roerende ende onroerende, Actien, Crediten, In- ende uijtschulden, niet uytbesondert, sulcx sij Boedelhoutster metten voors. haren man za. int gemeen gepossideert ende beseten heeft ende bij denvoors. Sonne metter doot ontruijmt ende naargelaten sijn.
Dirck Janss Sonne, als oom ende voocht vande vijff kinderen van Cornelis Janss Sonne, met namen Ariaantgen, out sestijen Jaren, Maartgen, out xij Jaren, Jan, out tyen, Claes, out ses Jaren, ende Leendert Cornelis Sonne, out drie Jaren, ofte yder daar ontrent, ter eenre,
ende Neeltge Claesdr., geadsisteert met Pieter Adriaanss Delikaat, ter andere Zyden, sijn ten overstaan van Schout ende Schepenen voornt., inder minne Ende vruntschap geaccordeert nopende d' uytcoop vande voors. kinderen haar vaderl. goederen.

AAB 843, no. 43, d.d. 26.9.1656.
Staat ende Inventaris gedaan maacken bij Abraham Gerrits van Noort, als weduenaar ende Boedelhouder van Neeltgen Leendertsdr. Molenaar za., ende dat van alle de Goederen, roerende ende onroerende, Actien, Crediten, In- ende uijtschulden, niet uijtbesondert, sulcx hij mette voors. sijne huijsvrou za. int Gemeen gepossideert Ende beseten heeft ende bij de selve metter doodt Ontruijmt ende naargelaten sijn:
Anderen Incomst uijt het Schultboeck:
De wedue van Dirck Cornss. Sonne xvj £.
De wedue van Leendert Bastiaens Witten Lxij £.
Lasten ende Schulden des voors. Boedels:
Inden Eersten competeert Corns. Engelen, woonende inden Overbuyrt tot Bleijswijck, per obligatie de somme van Ses hondert xxv gul.
D' Erffgenamen van Andries Leenderts Mick competeren ontrent sesendertich gul. ter Zaacke van Arbeyts Loon, dus hier xxxvj £.
Leendert Janss Vlissingh ter Zaacke van verdient baggerloon ontrent de somme van vij £.
Claes Cornelis Besydentbosch, Scheepmaker, ter saacke van gelevert hout ontrent de somme van Lxxv £.
Claas Prs Kerckhoven, Timmerman, comt ter Zaacke van geleverde deelen als anders ontrent de somme van xviij £.
De wedue van Adriaan Hendricxs Hartevelt comt ter Zaacke van coop van hellingkettingen de somme van x£.
Op den 26e Sptemb. 1656 sijn Abraham Gerritss van Noort, weduenaar ende Boedelhouder van Neeltgen Leendertsdr. Molenaar, ter eenre, ende Leendert Dircxs Molenaar, als grootvader ende voocht van Gerrit Abrahams van Noort, weeskint vande voors. Neeltgen Leendertsdr., geprocreert bij den Boedelhouder, out int begin van Augustij Laatstleden 1656 twee Jaren, ter andere Zyde, met malcanderen veraccordeert nopende de uijtcoop van 't voors. kints moederlyke Erffenis.

AAB 843, no. 44, d.d. 7.12.1656.
Staat ende Inventaris Gedaan Maacken bij Maartgen Aellewijnsdr., wedue ende Boedelhoutster van Leendert Joppen van der Dam za., in syn Leven Scheepmaacker alhier, Ende dat van alle de goederen, soo roerende als onroerende, Actien, Crediten, In- ende uijtschulden, niet uytbesondert, sulcx de voorn. Boedelhoutster mette voors. haren man Za. in gemeenschap gepossideert ende beseten heeft ende bij den selven metter doot Ontruijmt ende naargelaten sijn.
Obligatien:
Desen Boedel competeert noch als Erffgename inden Boedel vande vader vande Boedelhoutster, tot Benthuijsen, eenige portien in verscheyden Obligatien.
Incomende Schulden getrocken uijt het Schultboeck:

Gerrit IJsbrantss Heer	f 31-8-.
Pieter Corns. Wildevelts wed.	f 21-13-.
Adriaan Janss Clos wed.	f 11-10-.

Dit document is afkomstig van www.hogenda.nl
Klik hier voor het totale register van Hogenda bronnen.

Corns. Ariens Pannevis Erffgen. 14-16-.
Jacob Jacobss Bleijker f 2-19-.
Lasten ende Schulden des voors. Boedels:
Lysbet Mees, wedue van Leendert Floris Treurniet, comt ter saacke van bereeckent gelt ontr. f 20-..-
Leendert Ariaens Koot, schoemaker, nu sijne wedue, comt ter Zake van gelevert schoenwerck f nul.
Op huyden den 7e decemb. 1656 soo syn Maartgen Aellewyns, wedue ende boedelhoutster van Leendert Joppen van der Dam, geadsisteert met Maarten Aellewyns, haar Broeder, ter eenre, ende Adriaan Dircxs Schipper, als principael, ende Claes Claes van Eijck, als contra voochden vant naargelate weeskint vanden voorn. Leendert Joppen za., geprocreert by de boedelhoutster, genaamt Aellewyn Leendertss, out Zijnde op Paesschen 1657 twee Jaren, ter Andere Zyden, met malcanderen veraccordeert nopende de uytcoop vant voors. kints vaderlyke Erffenis.

AAB 843, no. 45, d.d. 14.12.1656.
Staat ende Inventaris gedaan maacken by den gemeen Erffgenamen van Hilletge Cornelisdr. za., wedue van Leendert Adriaans Backer, gewoont hebbende ende overleden Zijnde aanden Hooffwech tot Bleijswijck, Ende dat van alle de goederen, Actien, Crediten, in- ende uytschulden, geen uijtgesondert, Sulcx de voors. Hillitgen Cornelisdr. metterdoot ontruijmt ende Naargelaeten heeft.
Wij, Gerrit Prs. Hofflandt, Bailliu ende Schout Inden Ambachte ende heerlijckheijt Bleyswyck, Cornelis Cornelis Berckel ende Willem Tomas van Santen, Schepenen aldaar, Oirconden, dat voor ons gecompareert syn:
Adriaan Lenertss Backer, voor hem selven, voor een derdepart, Jan Maartenss van Alphen, als vader van syne kinderen geprocreert by Matgen Leenderts Backers, voor gelijck derdepart, Ende Jan Cornelis Brammer, als vader van syne kinderen geprocreert bij Maartgen Leenderts Backers za., voor 't resterende derdepart, alle kint ende kintskinderen, mitsgrs. Erffgenamen van Hillitgen Cornsdr., haar moeder ende Grootmoeder respective, Ende verclaarden sij Comparanten inde voors. qualiteyt met malcanderen geschift, gescheyden ende gedeylt te hebben den boedel ende alle de goederen bij de voors. Hilletgen Cornelisdr. metter doot ontruijmt ende naargelaten.

AAB 843, no. 46, d.d. 20.10.1656.
Staat ende Inventaris gedaan maacken bij Grietgen Vincenten, wedue ende Boedelhoutster van Abraham Cornelis Matijss za., ende dat van alle de goederen, roerende Ende Onroerende, Actien, Crediten, gelt, Gout, silver, gemunt ende ongemunt, niet uijtgesondert, sulcxs de Boedelhoutster met haaren voorn. man za. in gemeenschap gepossideert ende beseten ende bij den selven Abraham Cornelis Matys metter doot Ontruijmt ende naargelaten sijn.
Eerst Onroerende goederen:
Noch competeert desen boedel, als sijnde Erffgename, voor soo veel de onroerende goederen aangaet, voor de eene helft, de helft van van alle de onroerende Goederen naargelaten bij Adriaan Abrahamss, sijnde een voorsoon van de voorn. Abraham Cornelis Matys za., alle Leggende inde Binnewechse Polder inden Ambachte van Segwaart in Rijnlandt.
Willem Cornelis Verdoes, nu sijnen Boedel, is schuldich per Custingbrieff van dato den 14e July ende 16 novemb. 1637, Innehoudende als reste de somme van twee hondert gulden.
Obligatien:
Inden eersten een Obligatie onder de hant van dato den 4e febr. 1635 tot laste van Gerrit IJsbrants Heer, Innehoudende als reste de somme van vyffentwintich gul. capitael.
Noch een Obligatie onder de hant tot laste van Pieter Hendricxs Scheepmaacker, nu sijne wedue, van date den . . . anno 1641, Innehoudende de somme van drieen tsestich gul. capitael.
Noch een Obligatie Notariael, gepasseert voorden notaris Adriaen van Swieten ende seeckere getuygen tot Bleijswijck, in dato den XXIJen Martij 1651, tot laste van de wedue van Claes Adriaan Louruss, als principael, ende Adriaan ende Jacob Claes Adriaen Lourus, mitsgrs. Adriaan Meess de Leeu, als Borgen ende mede als principaele debiteuren, Innehoudende de somme van twee duijsent seven hondert ende vyftich gul. capitael.
Noch een custing Obligatie onder de hant tot laste van Michiel Teunis Leefflangh, woonende aande Rotte, van dato den 5e Novemb. 1651, Innehoudende noch als reste de somme van hondert ende tsestich gul.

Dit document is afkomstig van www.hogenda.nl
Klik hier voor het totale register van Hogenda bronnen.

Desen boedel competeert, als sijnde Erffgename van Sent Abrahams, een obligatie onder de hant tot Laste van Cornelis Cors Bout, nu syn Boedel, van dato den 16e february 1654, Innehoudende vyftich gul. capitael.
Andere Innecomen:
Jacob Claes Keet, getrout geweest sijnde met Neeltgen Claes Verduijn, is schuldig ter zaacke van gehaelde boter, kaes, melck als andere de somme van f 9-0-.
Noch wert desen Boedel vergroot met de somme van Ses hondert gulden, die Maartgen Abrahamsdr., getrout geweest sijnde met Cornelis Cors Bout za., tot haar huwelycx goet genoten heeft.
De wedue van Pr. Corns Wildevelt is schuldig over coop van 100 tackebossen f 1-16-.
De wedue van Corns. Teuniss Schoenmaker is schuldig over coop van twee hoeden f 5-..-.
Desen Boedel comt als Erffgename van Corns Abrahams ter Zaacke van Arbeyts Loon verdient aan Maartgen Claas Sonne f 3-10-.
In huijs:
De Clederen van Abraham Cornelis Matyss za.
De Clederen van Cornelis Abrahams za.
De Clederen van Sent Abrahamss za.
De clederen van Annetgen Abrahams za.
De Clederen van Neeltgen Abrahams za.
Lasten ende Schulden des voors. Boedels:
Leendert Adriaans Koot, Schoenmaker, comt ter Zaacke van Schoenwerck volgens reeckeninge de somme van f 22-2-.
Jacob Joosten van der Slodt, Laackencooper ende cleermaker tot Bleijswijck, comt ter Zaacke van geleverde Lakenen ende andere waren alsmede van Arbeijts Loon volgens Specie f 339-5-8.
mr. Claes van Vliet, Schoolmr. ende Coster alhier, comt als reste vande dootschulden, soo voorde kerck als hem, van de overleden kinderen de somme van f 45-19-8.
Pieter Dircxss Portuijr comt ter Zaacke van eenige diensten in de Ziecte vande overleden gedaan, de somme van f 33-8-.
Lourus Pieters Portuijr comt mede ter Zaacke als vooren de somme van f 11-0-.
Het weeskint van Corns Cors Bout comt ter zake ende als reste van lanthuijr van de Jaren 1655 ende 1656 de somme van f 36-10-.
Teunis Adriaans Starrenb., Biersteecker, betaelt voor drie halff vaten bier met den Impost daarjnne gerekent de somme van f 11-1-.
Rochus Huijsman, als Curateur over den Boedel ende goederen van Corns. Cornss Jongenelen za. ende syn gevluchte huijsvrou, comt over verteerde gelagen off gehaelt bier xj £ iiij st., verteert ende gehaelt bij Corns ende Cent Abrahams.
Wij, Gerrit Prs Hofflant, Bailliu ende Schout in den Ambachte ende heerlijckheijt Bleijswyck, Jan Janss van Vreeswyck ende Cornelis Adriaanss Langelaan, Schepenen aldaar, Oirconden, dat voor ons gecompareert syn:
Grietgen Vincenten, wedue ende Boedelhoutster van Abraham Corns Matys Za., geadsisteert met Adriaan van Swieten, notaris alhier, haar gecoren voocht in desen, ter eenre,
Ende Pieter Jans Suijderwijck, getrout sijnde met Inggitgen Abrahamsdr., voor hem selven, voor een derdepart, Isaacq Dircxs Burger, als gestelde voocht, voor soo veel dese scheijdinge aangaat over 't naargelate Weeskint van Maartgen Abrahamsdr., voor gelyck derdepart, Ende Johan Campfoort, woonende tot Rotterdam, als gestelde voocht over Pleuntgen Abrahamsdr., voor 't resterende derdepart, te samen kinderen, kintskint ende Erffgenamen van den voors. Abraham Cornelis Matys, haar vader ende grootvader za., ter Andere Zijden, Ende Bekenden sij Comparanten inde voors. qualiteijten by blinde lotinge geschift, gescheyden ende gedeylt te hebben de Brieven, obligatien ende vorderen Innecomen, alsmede de Lasten ende schulden des voors. Boedels. In Oirconden is desen by ons, Bailliu, Schout ende Schepenen voornt. ten verlyden ende begeren vande Comparanten respectivelycken geteijckent op den XVJen December xvjC Sessenvijftich. Cazus.
Adriaan Abrahams, Jongesel, is sonder Testament ende sonder blijckende geboorte deser werelt op den 29en Juny 1656 overleden tot Bleijswijck in Schielant, Naarlatende verscheijde roerende goederen ende onder anderen oock een part] Lant ende Water met een out huijs daarop staande, gelegen inden Ambachte van Segwaart in Rijnlant, 'tgunt hem gegeven is bij sijn vader in minderinge van sijn moederlijke Erffenis.

Dit document is afkomstig van www.hogenda.nl
Klik hier voor het totale register van Hogenda bronnen.

AAB 843, no. 47, d.d. 13.12.1656.
Staat ende Inventaris gedaan maacken bij Maartgen Jansdr. Sonne, wedue ende Boedelhoutster van Claes Huijgens, gewoont hebbende ende overleden synde aenden Hooffwech tot Bleijswyck, Ende dat van alle de goederen, soo roerende als Onroerende, Actien, Crediten, In- ende uijtschulden, niet uytbesondert, sulcx de voors. Boedelhoutster met haar voorn. man Za. in gemeenschap gebruyct ende gepossideert heeft ende by denselven metter doot ontruijmt Ende naargelaten sijn.
Custingbrieven:
Inden eersten een Custingbrieff, verleden by Maarten Prs. Brammer voor Schout ende Schepenen alhier, van dato den 19en meij 1651, die nu betaelt moet werden bij Jan Joppen Verdoes, als getrout sijnde met de wedue vanden voorn. Maarten Prs., Jnnehoudende als reste twee hondert ende vijftich gul.
Pleuntgen Dircxdr., wedue van Dirck Cornelis Sonne, is schuldich per obligatie onder de hant, van dato den 12e Septemb. 1655, Innehoudende hondert gul. capitael.
Wij, Gerrit Prs Hofflant, Bailliu ende Schout inden Ambachte ende heerlyckheyt Bleyswijck, Cornelis Corneliss Berckel ende Willem Tomas van Santen, Schepenen aldaar, Oirconden, dat voor ons gecomen ende gecompareert syn:
Maartgen Jansdr. Sonne, wedue ende Boedelhoutster van Claes Huijgenss za., geadsisteert met Dirck Jans Sonne, haar Broeder ende gecoren voocht in desen, ter eenre,
Ende Cornelis Claes Huygenss, voor hem selven, Neeltgen Claesdr., wedue van Cornelis Janss Sonne, geadsisteert met Lenert Maarts Brammer, haar Bruijdgom ende gecoren voocht in desen, Pr. Adriaans Delikaat, als gestelde voocht over de weeskinderen van Jan Claes Huijgen Za., Cornelis Hendrick Geerloffss, als gestelde voocht over 't weeskint van oude Neeltgen Claasdr., Jacob Mateeus, als gestelde voocht over 't weeskint van oude Maartgen Claesdr., Angnietgen Prs., wedue van Franck Gerrits van der Ring, geadsisteert met Corns. Cornelis Bonefaas, mitsgaders den selven Bonefaas, als voocht over Huijch Pieters, beyde kinderen van Gooltgen Claasdr., Alle kinderen, kintskinderen ende dienvolgende Erffgenamen van Claas Huygenss, haar vader ende grootvader Za., te samen ter andere zijden, Ende verclaarden sy Comparanten in qualite voors. met malcanderen inder minne ende vruntschap geschift, gescheyden ende gedeelt te hebben de brieven, obligatien ende Contante penningen bij den voors. Claes Huygen za. Naargelaten. Jn Oirconden is desen geteijckent op den XVen December xvjC sesenvyftich.
Cornelis Claas Huijgens comt 'tgunt den voorn. Claas Huygenss, syn vader Za., bij Testament gepasseert voorden notaris Pieter Pelt, ende sekere getuijgen, tot Rotterdam, van dato den Jen decemb. 1643, voor uytgemaact ofte geprelegateert heeft f 100-0-.
Het weeskint van Neeltgen Claasdr., daar vader van geweest is Cornelis Janss Dircks wager, uter saacke voors. f 100-0-
De kinderen van Gooltgen Claasdr., daar vader van is Pr. Ariens Broer, ter zaacke voors. f 100-0-.

AAB 843, no. 48, d.d. 9.1.1656.
Staat ende Inventaris gedaan maacken by Angnietgen Pietersdr. Broer, wedue ende Boedelhoutster van Franck Gerrits van der Ringh za., ende dat van alle de goederen, Actien, Crediten, In- ende uijtschulden, niet uijtbesondert, sulcxs de voors. wedue met haar voorn. man za. in gemeenschap gepossideert heeft ende bij den selven metter doot ontruijmt ende naargelaten Sijn.
Inden eersten de helft van seecker Stuckjen lants, Leggende gemeen met Huijch Prs. Broer, gecomen uijt den boedel van Claes Huygenss Za., den Boedelhoutsters grootvader van 's moederssyde, gelegen inde Hoeckeyntse polder int IJe bun.
Lenert Bastiaans Witten wedue ter Zaacke van verdient Arbeijts Loon f 4-.-.
Noch de portie uijt de Erffenis uyt denboedel van Teuntgen Francken, moeder vanden voorn. Franck Gerrits za.
Schulden des voors. Boedels:
Boudewyn Doens Verdoes, backer, comt ter Zaacke van gehaelt broot ontrent f 8-0-.
De wedue ende Erffgenamen van Lenert Ariens Koot za., schoemaker, comen ter zaacke van schoenwerck f 4-0-.
Op den 9en January 1657 syn Angnietgen Prsdr. Broer, wedue van Franck Gerritss van der Ringh za., geadsisteert met Corns. Cornelis Bonefaas den ouden, ter eenre,
Ende Jan Prs. Huijsman, als voocht vant weeskint vandenvoorn. Franck Gerrits, genaamt Gooltgen Francken, out mey 1657 twee Jaren, ter andre zijden, geaccordeert nopende de uijtcoop van 't voors. kints vaderl. Erffenis ende besterffenis.

Dit document is afkomstig van www.hogenda.nl
Klik hier voor het totale register van Hogenda bronnen.

AAB 843, no. 49, d.d. 31.1.1657.
Staat ende Inventaris gedaan maacken bij Pieter Gerritss van Hooffwegen, getrout synde met Lysbet Hendricxsdr. Jongenelen, alsmede bij Willem Jans van Zuijlen, als oom ende bloetvoocht vande drie minder Jarige kinderen van Hendrick Cornelis Jongenelen Za. ende Neeltgen Jans van Zuijlen za., syne huysvrou, Ende dat van alle de goederen, soo roerende als onroerende, Actien, Crediten, Jn- ende uijtschulden, egeene uijtgesondert, sulcxs den voorn. Hendrick Cornelis Jongenelen ende syn huysvrou metter doot ontruijmt ende naargelaten hebben, alsmede vande goederen d voors. vyer kinderen opgecomen ende Aenbesturven door 't overlyden van Jannetgen Adriaans van Alphen za., wedue van Jan Corns. van Zuijlen, haar Grootmoeder van 's moederssyde, Ende 'tsedert het overlijden vanden voorn. Hendrick Jongenelen bij denvoors. Pieter Gerritss geregeert ende geadministreert tot desen dage toe.
Innecomen:
De wedue ende Erffgenamen van Jan Commerss syn schuldig per custingbr., gepasseert voor Schout ende Schepenen van Bleijswijck, van dato den Je decemb. 1641, Jnnehoudende als reste Lxxxiiij £ ix st.
Schulden vanden voors. Boedel:
Desen Boedel is borge voor Cornelis Cornelis Jongenelen za. ten behoeve van de Diaconye armen van Bleyswyc voor de helft van drie hondert gul. capitael.
Den 31 January 1657 heeft Pr. Gerrits van Hooffwegen aangestaan Adriaan Hendricxs Jongenelen voor den tyt van een, twee off drie Jaren, soo lange als tkint sall willen, in cost ende clederen, tselve in gesontheyt van node hebbende te versorgen, ende in de winter oock somtyts school te houden gaen, mits in redelyck het werck van Pr. Gerritss doende sonder vorder yets toe te geven ofte hebben.

AAB 843, no. 50, d.d. 1.2.1659.
Reeckeninge, bewijs ende reliqua gedaan bij Pieter Gerrits van Hooffwegen, als getrout synde met Lysbet Hendricxs Jongenelen, ende dat van soodanigen ontfangh, uytgeeff, handelingh ende administratie, sulcx hij van wegen denboedel van Hendrik Corneliss Jongenelen, sijn Schoonvader za., gehat ende gedaan heeft, 'tsedert het overlyden van denvoorn. Jongenelen Za. tot desen dage toe.
Ontfanck:
Noch wert voor ontfangh gestelt de somme van drie hondert sevenentseventich guld., xij st., xiiij penn., de vier kinderen vanden voorn. Jongenelen gecompeteert hebbende uijt de Erffenis haar opgecomen door 't overlyden van Jannetgen Adriaans van Alphen, wedue van Jan Corns van Zuijlen za., haar Grootmoeder, volgens reeckening ende Liquidatie gedaan bij Willem Jans van Zuijlen, van dato den 9en September 1655.
Ontfangen van Corns. Adriaan Poulus wedue ende Erffgenamen over coop van anderhalve voet vleys de somme van f 22-15-4.
Wtgeeff tegens den voors. Ontfanck:
Betaelt ter Zaacke van het wegen van twee vaarsen Aende wedue van Claas Adriaan Louriss de somme van f 23-0-.
Betaelt aan Claes Gerritss van Noort, timmerman, ter Zaacke van 't leveren vande dootkist voorden voors. Jongenelen f 6-0-.
Betaelt aan Emmitgen Cornelis Jongenelen, waardjnne in "Romen", ter Zaacke van bier, gehaelt bij de Luijers op 't begraven vanden voorn. Jongenelen, de somme van f 1-1-.
Noch wert in uijtgeeff gestelt de somme van jCxCix £, v st., iiij penn., 'tgunt desen boedel ofte den voorn. Hendrick Jongenelen za., als geweest sijnde, beneffens Willem Zuylen, administrateur vandenboedel ende goederen van Cornelis Jans van Zuylen endesyn huysvrou, beyde za., meerder ontfangen als uytgegeven heeft ende nu bij denrendant in desen betaelt is.
Den 28e Januarij 1657 betaelt aan Hendrick Ariens Jongenelen de somme van vyer hondert gul. capitael met xij £ over verlopen Intrest vandyen in voldoeninge ende afflossinge van een obligatie by den voorn. Hendrick Cornelis Jongenelen za. verleden.
Aldus gedaan, gereeckent ende geslooten ten huyse vandenBailliu ende Schout, ten overstaenvanden selven, alsmede van Leendert Hendricxs Jongenelen ende Willem Tomas van Santen, Schepenen van Bleysw., mitsgrs. ter presentie van Neeltgen Hendricxs, voor haar selven, ende Willem Janss Suylen, als oom ende voogt van Leentgen ende Adriaan Hendricxs Jongenelen, die de voors. reeckeninge alle gelandeert ende voor goet opgenomen hebben, Ende ten oirconden is desen bij Schout ende Schepenen voornt. ende denrendant geteyckent op den eersten february 1659.

Dit document is afkomstig van www.hogenda.nl
Klik hier voor het totale register van Hogenda bronnen.

AAB 843, no. 51, d.d. 1.2.1659.
Sommijre Staat vanden Innecomen ende schulden competerende de kinderen Ende Erffgenamen van Hendrick Corneliss Jongenelen ende syn huysvrou, beyde za., sulcxs volcht.
Lasten ende Schulden:
Leentgen Hendricxs, een vande voors. kinderen, comt op Met 1659 in voldoeninge van haar uijtsettinge f 65-..-.
Adriaan Hendricxs, mede een van de voors. kinderen, comt op syn ouderdom van xx Jaren, dat wesen sall ontrent Nieu Jaar 1661, ter Zaacke voors. f 65-..-
Compareerdenvoorde onderges. Bailliu, Schout ende Schepenen van Bleijswyck:
Pr. Gerrits van Hooffwegen, getrout met Lysbet Hendricxs, Neeltgen Hendricxs, bejaarde Jongedochter, geadsisteert met Willem Janss van Suylen, haer oom ende gecoren voocht in desen, ende den selven Zuijlen als oom ende voogt van Leentgen ende Adriaan Hendricxss, kinderen ende Erffgenamen van Hendrick Cornss Jongenelen ende syn huysvrou, beyde za., ende verclaarden denInnecomen ende Schulden des voors. boedels in voegen ende manieren als vooren staat uijtgedruct, gecavelt ende gedeelt te hebben.
Ten oirconden is desen ten begeren vande comparanten geteyckent op den eersten february 1659.

AAB 843, no. 52, d.d. 15.11.1654.
Neventaris van den boel van d Annetgen Govers, de weduwe van Jan Meinderse, gemaeckt int Jaer v ons heere 1654 den 15 november, in present van Baerent Meinderse, als voocht vande kinderen, en ten ander syde Pieter Goverse, als voocht van de voornoomde weduwe.
Ick, Annetge Govers, bekenne schuldich te wese aen Elijsabet Adryaens, myn moeder, de somme van 28 hondert gulde waer op verschene is aen rente de somme van 5 hondert ende 50 gulde.

AAB 843, no. 53, d.d. 1657.
Inventaris van Annetge Goverts, wedue van Jan Meynderts.
Ick, Annetge Govers, hebbe met mijn kinderen verticht, met toestaen van haeren oom ende voocht Barent Meinderse, ende ten anderen syde Pieter Goverse, myn broeder, als voocht voor myn, ende hebbe haer belooft groot te make tot haer 20 Jare ende haer te kleede ende te reede na haere staet ende hebbe haer tot haer vaders erffenis belooff een yder 1 gulde 5 stuyvers, te wete Geertge Jansdochter, is geboren int Jaer ons heere 1631, Govert Janse, int Jaer van 32, Meindert Jans, int Jaer van 34, Elysabet Jans dochter, Jnt Jaer van 35, Maerten Janse, Jnt Jaer van 38, Maertgen Jans dochter, Jnt Jaer van 43, Neeltgen Jans dochter, Jnt Jaer van 45, Aryaentgen Jans dochter, Jnt Jaer van 47, Adryaen Janse, Jnt Jaer van 49, dese kinderen, die tot haere syn, bekennen hier mede te vrede te syn, geschreve by myn Meindert Janse ende onderteykent.
Pieter Goversen
dit merck XX is gestelt by Barent Meinderse

AAB 843, no. 54, d.d. 1.2.1657.
Staadt ende Inventaris gedaan maacken bij Cornelis Hendrick Geerloffss, Cornelis Claas Huygenss ende Jan Pieter Gysbertss, als by de Gerechte alhier gestelt sijnde tot voochden over de naargelate weeskinderen van Cornelis Jans Dircks wager ende Pleuntgen Huygen Beuijt, sijne huysvrou, beyde za., ende dat van alle de goederen, soo roerende als onroerende, Actien, Crediten, In- ende uijtschulden, geen uytgesondert, sulcx de voors. Corns Jans Dircks wager ende syne huysvrou za. metter doot ontruijmt ende naargelaten hebben.
Lasten ende schulden des voors. Boedels:
Huijch Corns Dircks wager, naargelate weeskint van oude Neeltgen Claasdr., geprocreert by den voorn. Corns. Jans Dircks wager za., comt vyftich gul. over syn moederl. bewys, ende noch gelijcke vyftich gul. als synde Erffgenaam van Maartgen Cornsdr. za., syn heele Suster, mitsgrs. noch hondert gul. tot een Bruydgom stuck, soo wanneer den voorn. Huych Corneliss comt te trouwen met een eerlijcke uytsettinge, alles volgens den Testamente gepasseert voor den Nots. Cornelis van Ophemert ende seeckere getuygen ter Goude, van dato den 18 decemb. 1635.
Neeltgen Corns, out xiij Jaar, Jan Cornelis, out ix Jaar, ende Lourus Cornelis Dircks wager, out vijff Jaren ofte yder daar ontrent, kinderen van Pleuntgen Huygen za., geprocreert bij Cornelis Jans Dircks wager za., comen yder xxv gul. ende noch als Erffgenamen van Ariaantgen Corns, haer suster, gelijcke xxv gul. met noch gelycke xxv gul. als Erffgen. van 't kint dat twee dagen out sijnde overleden is, mitsgrs. noch haar alimentatie ende opvoedinge tot yders xviij Jaren toe, mitsgrs te leeren lesen, schrijven, Ambacht ofte andere eerl. exercitie met een eerlycke uytsettinge

Dit document is afkomstig van www.hogenda.nl
Klik hier voor het totale register van Hogenda bronnen.

alles over haar moederlycke bewijs, volgens de huwelijcxse voorwaarden gepasseert voor den notaris Arent Hofflant ende seeckere getuygen tot Rotterdam, van dato den 6e decemb. 1642.
Desen Boedel is Borch voor Huijch Jans Beuijt,, als huyrder van een Stuck lant, toecomende den huysarmen alhier, daaraan noch resteert 75 gl.

AAB 843, no. 55, d.d. 1.2.1657.
Reeckeninge, Bewijs ende reliqua gedaan bij Cornelis Hendrick Geerloffss, als mede voocht van de kinderen van Cornelis Jansz Dirckswager ende sijn huysvrou, beyde za., Ende dat vansoodanigen ontfangh, uijtgeeff, handeling ende administratie als denvoorn. Corns. Hendricxss wegens den voors. boedell tot desen dage toe gehadt ende gedaan heeft, gestelt in ponden van veertich grooten 'tpont, schellingen ende penningen vandijen naarad venant.
Wtgeeff Jegens den voors. Ontfangh:
Betaelt aan mr. Claas van Vliet, Schoolmr. ende coster alhier, ter Zaacke vande doot schulden vandenvoorn. Cornelis Janss Dirckswager, syn huysvrou ende drie kinderen, volgens quitantie de somme van f 32-19-.
Betaelt aan de huysvrou van Cornelis Willems Backer ter Zaacke van gelevert Broot, bier, kaas ende andere waren, volgens quitantie de somme van f 60-6-.
Aldus gereekent ende geslooten ten huijse vanden Bailliu van Bleijswijck, ten overstaan Ende in presentie vanden voorn. Bailliu ende Schout, mitsgrs. Jacob Prs. Decker ende Jan Janss van Vreeswijck, Schepenen van Bleyswijck, alsmede in presentie van Corns. Claes Huygenss ende Jan Pr. Gysbertss, mede voochden vande voors. kinderen.

AAB 843, no. 56, d.d. 24.1.1657.
Staat ende Inventaris gedaan maacken bij Jan Pieterss Huijsman, weduenaar ende Boedelhouder van Maddeleentgen Willemsdr., voor desen wedue van Jan Claas Huijgens za., ende dat van alle de goederen, soo roerende als onroerende, Actien, Crediten, In- ende uijtschulden, niets uijtbesondert, sulcx denvoorn. Boedelhouder mette voors. syne huysvrou za. int gemeen beseten ende gepossideert heeft ende by d selve sijne huysvrou metter doot ontruijmt ende naargelaten heeft.
Levendige haaff, huijsraat ende meu'ble goederen:
vijff Tijt koeijen, Een hockelingh, het hoij inden Barch
Een Polders Aelmans turffpont schip met sijn toebehooren
De wolle ende linneclederen vande voors. Maddeleentge Willemsdr. met twee overledenen kinderen.
Incomsten:
Desen boedel competeert noch haar portie vande Erffenis ende besterffenis van Teuntgen Francken, des boedelhouders moeder za., sijnde een achtepaart uijtdesselffs boedel.
De Erffgenamen van de wedue van Willem Jan Bruynss syn schuldich over weken onderhout vande voors wedue gedaan te hebben.
Lasten ende Schulden des voors. Boedels:
Rochus Huysman, als curateur over den boedel van Corns. Corneliss Jongenelen, comt iij £, x st. als reste van een koe met xxxix st. van drinck gelagen, te samen f 5-9-.
Claasien Claasdr., wedue van Pieter Adriaanss Palesteijn, in syn leven timmerman tot Segwaert, comt ter Zaacke van arbeytsloon ende gehaelde waren de somme van f 13-15-.
De Erffgenamen van Maarten Adriaans Guijch comen per Obligatie de somme van twee hondert gul. capitaals.
Leendert Joppen wedue comt ter Zaacke van 't timmeren van schouwen, Schuyt off praem
f 13-10-.
Pr. Claass Toll, metselaar, comt ter Zaacke van verdient arbeytsloon ende geleverde materiaelen
f 13-.-.
Tryntgen Huijbrechts, wedue van Dirck Fortuijn, comt ter Zaacke van gelevert Linden als anders
f 10-10-.
Claes Prs. Kerckhoven, Timmerman, comt ter Zaacke van drie dootkisten de somme van f 12-.-.
Den Secretaris comt over sallaris, schrijffloon als anders, gevallen op de uijtcoop van des boedelshouders voorkint, ix f, xij st. endenoch ter Zaacke voors. vande uijtcoop van de kinderen vande voors. Maddeleentgen Willems za. xij f, xviij st., comt samen f 22-10-
Franck Jans Huijsman, weeskint van Dieuwertgen Inggen za., geprocreert bij den Boedelhouder, out geweest op Allerh. 1656 xiij Jaren, comt sijn alimentatie ende leeringe tot sijn xx Jaren toe

Dit document is afkomstig van www.hogenda.nl
Klik hier voor het totale register van Hogenda bronnen.

ende alsdan noch een eerl. uijtsettinge met hondert gul. aan gelt, alles in voldoeninge van 't kints moederlijcke bewys, volgens de uytcoop brieff van dato den 12e Octob. 1656.
Cornelis Jans, out ..., ende Jan Jans, out ..., kinderen van Jan Claas Huijgens za., geteelt by de voorn. Maddeleentgen Willemsdr., comen haar alimentatie, opvoedinge ende leeringe tot den ouderdom van achtijen Jaren toe ende alsdan een eerlycke uijtsettinge met noch een somme van ses hondert gul. yder kint op de voorn. ouderdom sijn portie vandijen, mitsgrs. noch yder xxx gul. tot een bruijd gomstuck alles over haar vaderlycke Erffenis ende bewys, volgens den uijtcoopbrieff van dato den XXIXen Maart 1656.
Claas van Noort, als gaarder vande boelcedulle van 't kint van Abraham Prs. de Heij, comt ontrent f 6-.-

AAB 843, no. 57, d.d. 24.2.1657.
Staat ende Inventaris gedaan maacken bij Neeltgen Maartensdr. van Alphen, wedue ende Boedelhoutster van Corns. Pieters Goetraet za., ende dat van alle de goederen, soo roerende als onroerende, Actien, Crediten, Jn- ende uijtschulden, niet uijtbesondert, sulcxs de voors. Boedelhoutster metten voorn. haren man za. int gemeen gepossideert ende beseten heeft ende bij den selven metter doot ontruijmt Ende naargelaten syn.
Desen boedel comt haar portie uijt de Erffenis van Maarten Adriaans van Alphen za., vader van de boedelhoutster.
Desen boedel comt haar portie uijt de Erffenis van Pieter Janss Goetraat, vader vandenvoors. Corns Prs Goetraat za.
Corns Prs., woonende tot Segwaart, getrout sijnde met de wedue van Jan Prs. Goetraat is schuldich ter Zaacke van geleent gelt als reste f 18-.-.
Lasten ende Schulden des voors. Boedels:
De wedue van Corns. Arienss Hoogeveen, in syn leven Schoenmaker alhier, comt ter zaacke van gelevert schoenwerck de somme van f 4-18-
Jochem Prs. van der Plas, biersteker alhier, comt ter zaacke van geleverde bieren de somme van f 13-5-.
Jan Jans Vreeswyck, Timmerman, comt ter zaacke van arbeyts loon als gelevert hout f 3-8-.
De wedue ende Erffgenamen van Corns. Ariens Rockeveen comen over coop van een koe in haarl. Boelhuijs gecoft, te verschijnen den . . 1657, de somme van f 38-0-.
De kinderen van Corns. Jans Dircksw. comen 'tgunt desen boedel in haer boelcedulle schuldich is f 1-..-.
Het weeskint van Ariaantgen Prs. Goetraat za., daar vader van is Adriaen Huijgen, tot Schiedam, comt xxvj £ capitael.
Wy, Gerrit Prs. Hofflant, Bailliu ende Schout Inden Ambachte ende heerlyckheyt Bleyswyck, Jacob Prs. Decker ende Willem Tomas van Santen, Schepenen aldaar, Oirconden, dat voor ons gecompareert sijn:
Neeltgen Maartensdr., wedue ende Boedelhoutster van Corns. Prs. Goetraat za., geadsisteert met Dirck Maartenss van Alphen, haar Broeder ende gecoren voocht in desen, ter eenre,
Ende Leendert Prs. Goetraet, Leendert Hendricxs Boscoop, getrout met Leentgen Pieters Goetraat, Jacob Adriaans van Leeuwen, getrout met Maartgen Pieters Goetraat, ende Adriaan Huijgen, als vader ende gestelde voocht voor soo veel dese scheijdinge aangaat over sijn Naargelate weeskint van Ariaantgen Prs. Goetraat za., Broeder, swagers ende susterskint ende dienvolgende Erffgenamen van den voorn. Cornelis Prs. Goetraat za., te samen ter andere Zijden, Ende verclaarden sy Comparanten met malcanderen in de voors. qualiteyt gescheijden, gecavelt Ende gedeelt te hebben den Boedel ende goederen bij den voorn. Cornelis Prs. Goetraat za. Naargelaten.

AAB 843, no. 58, d.d. 7.4.1657.
Staat ende Inventaris gedaan maacken bij Volckjen Hendricxsdr., wedue ende Boedelhoutster van Leendert Bastiaans Witten za., ende dat van alle de Goederen, soo roerende als onroerende, Actien, Crediten, in- ende uijtschulden, niet uijtbesondert, sulcxs de voors. Boedelhoutster met haar voorn. man Za. in gemeenschap gepossideert endebeseten heeft Ende bij den selven metter doot ontruijmt ende naargelaten
Memorie.
Maertge Leendertsdr., out ontrent vierentwintich Jaren, Bastiaen Leenderts Wit, out ontrent Drijentwintich Jaren, Heijndrick Leenderts de Wit, meij 1657 twaelff Jaren, ende Lijsbet Leendertsdr. de Wit, out den sevenden Junij 1657 toecomende elff Jaeren ofte elcx daer ontrent, Arij Pieterss Witte, als Oom ende voocht van de kinderen.

Dit document is afkomstig van www.hogenda.nl
Klik hier voor het totale register van Hogenda bronnen.

AAB 843, no. 59, d.d. 12.4.1657.
Staadt ende Inventaris gedaan maacken bij Leentgen Jansdr. Listigen, wedue ende Boedelhoutster van Pieter Cornelis Wildevelt za., Ende dat vanalle de goederen, Soo roerende als onroerende, Actien, Crediten, Jn- ende uijtschulden, geen uijtgesondert, sulcxs den voors. Boedelhoutster met haar man Za. in gemeenschap beseten Ende gepossideert heeft, ende bij den selven haar man metterdoot Ontruijmt ende naargelaten sijn.
Incomende schulden getrocken uyt het schultboeck:
Jan Cornelis Listigen is schuldich als reste van de boedelhoutster haar moederlijcke uijtcooppenningen volgens den uijtcoopbrieff van dato den 30e meij 1637, de somme van f
Lasten ende Schulden des voors. boedels:
De wedue van Leendert Joppen van der Dam, Scheepmaker, comt over reparatie van 't Schip de somme van f 20-.-.
De voors. Boedelhoutster, ter eenre, ende Cornelis Prs. Wildevelt, als grootvader ende gestelde voocht over Jannetgen Prs. Wildevelt, out geweest op paasschen 1657 twee Jaren, ende Pr. Prs., out op maendach eerstcomende ses weecken, weeskrn. van Pr. Cornelis Wildevelt Za., geprocreert bij de boedelhoutster, ter andere Zyden, syn met malcanderen, ten overstaan van Schout ende Schepenen voornt., veraccordeert nopende de uijtcoop vande voors. krn. haar vaderl. erffenis Ende besterffenis.

AAB 843, no. 60, d.d. 5.5.1657.
Staat ende Inventaris gedaan maacken bij Jacob Claes Adriaan Lourusz, weduenaar ende boedelhouder van Lijsbet Pieters Blonck za., Ende dat van alle de goederen, soo roerende als onroerende, actien, Crediten, In- ende uijtschulden, niet uijtbesondert, sulcx hij mette voors. sijne huijsvrou int geemeen gepossideert ende beseten heeft ende bij de selve metterdoot ontruijmt ende naargelaten heeft.
Jan Corneliss Listigen, getrout sijnde met de moeder vande voors. Lysbet Prsdr., is schuldich als reste vande belooffde uytcooppenn. vande selve Lijsbet Prs. haar vaders bewys, volgens de uijtcoopbrieff van dato den Jen decemb. 1634, de somme van twintich gul.
Lasten ende schulden vanden voors. boedell:
Trijntgen Huybr., wedue van Dirck Adriaans Fortuijn, comt per obligatie de somme van Acht hondert gul. capitael.
Leendert Hendricxs Sanne, als Erffgen. van Jan Janss Vos, wever, comt over weeffloon f 2-2-8.

AAB 843, no. 61, d.d. 29.5.1657.
Staedt ende Inventaris gedaan maacken bij Pieter Janss Buijtewech, als getrout sijnde met Lysbet Cornelis Jongenelen, wedue Ende Boedelhoutster van Cornelis Adriaans Rockeveen Za., ende dat van alle de goederen, soo roerende als onroerende, Actien, Crediten, In- ende uijtschulden, niet uytbesondert, sulcx de voors. Lijsbet Corns. Jongenelen mettenvoorn. Cornelis Adriaanss Rockeveen, haar overleden man za., int gemeen gepossideert ende beseten heeft ende bydenselven Mettendoot ontruijmt ende naargelaten sijn.
Reijsel Corns Zuylen is schuldich over coop van een borsien de somme van f 4-.-
Lasten ende Schulden des voors. Boedels:
Desen boedel is schuldich, als borge voor Cornelis Corns. Jongenelen za., aende Diaconije Armen tot Bleijswijck de helft van drie hondert gul. capitael.
Willem Jans Deventer, Schoemaker tot Soetermeer, comt ter Zaacke van gelevert schoenwerck de somme van f 5-9-.

AAB 843, no. 62, d.d. 12.6.1657.
Staat ende Inventaris vande Goederen toecomende Pleuntgen Meesdr., wedue van Adriaan Crijnen Metselaar, ende berustende onder Mees Corneliss Hartevelt, by den welcken d' selve syn geadministreert 'tsedert het overlyden vanden voorn. Adriaan Crijnen Metselaar tot den XXJe Septemb. 1656 als wanneer ende tot welcken tyt toe byhem daar van gedaan is behoorl. reeckeninge, bewijs ende reliqua.
Een Custing brieff tot Laste van Gerrit Kruyers wedue, Jnnehoudende als reste f 250-.-.
Noch een tot Laste van Gerrit IJsbrants Heer, Jnnehoudende als reste ende verschenen gelt de somme van f 40-.-.
Compareerde voor Gerrit Hofflandt, Bailliu ende Schout, Jacob Teunis Arlen ende Cornelis Corneliss Berckel, Schepenen vanden Ambachte ende heerlijckheyt Bleijswijck Pleuntgen Meesdr., wedue ende Boedelhoutster van Adriaan Crynen Metselaar Za., geadsisteert met Adriaan

Dit document is afkomstig van www.hogenda.nl
Klik hier voor het totale register van Hogenda bronnen.

van Swieten, haar gecooren voocht in desen, Ende Bekende sy, Comparante, geadsisteert alsvooren, ontfangen te hebben uijt handen van Mees Corneliss Hartevelt, als gewesen Administrateur van haar Comparantes goederen, alle de brieven, Obligatien ende andere documenten indenvoorenstaanden Jnventaris.

AAB 843, no. 63, d.d. 13.10.1657.
Staadt ende Inventaris van alle de goederen, soo roerende als onroerende, sulcxs Hillitgen Maartensdr. za., wedue van Maarten Adriaan Roets, in haar leven gepossideert ende beseten heeft Ende bij de selve metterdoot ontruijmt ende naargelaten sijn, gestelt door 't op geven van Sijmon Maarten Roetss ende Maartgen Cornelisdr., wedue van Adriaan Maarten Roetss za., beijde kinderen ende sulcxs Erffgenamen van de voors. Hillitgen Maartensdr.
Lasten ende Schulden van den voors. Boedel:
De wedue van Ariaan Pieter Rochus, woonende in den Overbuyrt alhier, comt per obligatie Innehoudende de somme van hondert gul. capitael.

AAB 843, no. 64, d.d. 13.10.1657.
Staat ende Inventaris gedaan maacken by Maartgen Corns, wedue ende Boedelhoutster van Adriaan Maarten Roetss za., Ende dat van alle de goederen, soo roerende als onroerende, Actien, Crediten, In- ende uytschulden, geen uijtgesondert, de voors. Boedelhoutster met haar voorn. man Za. in gemeenschap beseten heeft ende byden selven metter doot ontruijmt ende naargelaten heeft.
Inden eersten comt desenboedel, als synde mede Erffgenaam van Hillitgen Maartensdr., wedue van Maarten Adriaan Roetss, Moeder vandenvoorn. Adriaan Maarten Roetss, za., de eene helft van alle de goederen bij de selve Hillitgen Maartens naargelaten, volgens den Inventaris op huijden van den selven boedel gemaact.
Lasten en Schulden vanden voors. Boedell:
Corns. Stoffels Bril, Cleermaker, comt ter zaacke van een borsrock voort kint f 2-6-.
Symon Maarten Roetss comt ter zake van Arbeyts Loon.
Op den 2e Novemb. 1657 Sijn Maartgen Cornsdr., wedue ende Boedelhoutster van Adriaan Maarten Poets za., geadsisteert met Gerrit Corns Gerritss, haar oom, ter eenre,
Ende Leendert Dircxs Molenaar, als gestelde voocht over 'tnaargelate weeskint vandenvoorn. Adriaan Maartenss, geprocreert bij de Boedelhoutster, genaamt Neeltgen Ariens, out op Bamis 1657, ofte daar ontrent, twee Jaren, ter andere Zijden, met malcanderen, ten overstaan van Schout, mitsgrs. Jacob Teuniss Arlen ende Jan Ariens Langelaan, Schepenen van Bl., inder Minne veraccordeert nopende de uijtcoop van 't kints vaderl. bewijs.

AAB 843, no. 65, d.d. 24.5.1657. =18-10-1657
Staetende Inventaris gedaan maacken bij de gemeen Erffgenamen van Maartgen Cornelis van Alphen za., in haar leven wedue van Willem Jan Bruijns, in haar Leven gewoont hebbende ende overleden sijnde tot Bleijswijck, ende dat van alle de goederen, soo roerende als onroerende, Actien, Crediten, in- ende uijtschulden, niet uijtbesondert, sulcx de voors. Maartgen Cornelisdr. van Alphen, metter doot ontruijmt ende naargelaten heeft.
Noch een custingbrieff, verleden bij Jan Claas Huygenss, die nu betaelt moet werden met Jan Prs. Huijsman, als getrout geweest sijnde met desselffs wedue, Innehoudende als reste de somme van twee duijsent drieentnegentich gul., ses st.
Ende Aengaande portie van Tryntgen Willemsdr., dat de seste hant soude wesen, synde Crancksinnich, Alsoo Adriaan Jnggenaartss, Corns Dircxs Verdoes ende Dirck Adriaans Palesteijn, als bij denhove van Hollant over de selve Tryntgen Willems gestelt synde tot voochden, verclaren, dat de selve all int Leven van Willem Jan Bruynss ende syn voors. huysvrou, beyde za., genoten heeft seecker stuck Lant, gelegen inde Clappolder, bij Symon Leendertss van Leeuwen gecoft ende dat in voldoeninge van haar Erffportie van haar voorn. Vader ende Moeder.
Wij, Gerrit Prs. Hofflandt, Bailliu ende Schout, Adriaen Crynen Vermeer ende Pieter Prs. van Santen, Schepenen JndenAmbachte ende heerlyckheijt Bleijswyck, oirconden, dat voor ons gecompareert syn: Adriaan Inggenaarts van der Willick, getrout met Neeltgen Willemsdr., Corns. Dircxs Verdoes, getrout met Maartgen Willemsdr., Dirck Adriaans Palesteijn, getrout met Pietertgen Willemsdr., Corns. Claes Huygenss ende Pr. Adriaanss Delikaat, als voochden over de naargelate weeskinderen van Maddeleentgen Willemsdr., Lourus Jacobss Jongenelen ende Adriaan Jacobss Vrijenhoeck, getrout met Annetgen Jacobsdr. Jongenelen, beyde kinderen van Claesien Willemsdr., alle kinderen, kintskinderen, Ende dienvolgende Erffgenamen vande voors.

Dit document is afkomstig van www.hogenda.nl
Klik hier voor het totale register van Hogenda bronnen.

Maartgen Corns. van Alphen, haar Moeder ende grootmoeder respective, Ende verclaarden sy Comparanten inde voors. qualiteijt met den anderen denvoors. Boedel ende goederen geschift, gescheyden ende gecavelt te hebben.
In Oirconden is desen by ons Bailliu ende Schepenen geteyckent op den XVIIJen October xvjC sevenenvijftich.

AAB 843, no. 66, d.d. 2.11.1657.
Staedt ende Inventaris gedaan Maacken bij Neeltgen Crijnen Harteveltdr., wedue ende Boedelhoutster van Abraham Huijgen Beuijt Za., ende dat van alle de goederen, soo roerende als onroerende, actien, Crediten, Jn- ende uijtschulden, niet uijtbesondert, sulcxs de voors. Boedelhoutster metten voorn. haren Man Za. in gemeenschap gepossideert ende beseten heeft, ende bij den selven wetter doot ontruijmt ende naergelaten sijn.
Lasten ende Schulden vanden voors. Boedel:
De kinderen ende Erffgenamen van Maarten Adriaanss van Alphen comen per Custingbr. drie hondert ende dertich gul.
De wedue van Cornelis Adriaans Hoogeveen comt per obligatie hondert gul. capitael.
De wedue van Corns. Vermij comt per Custingbr. de somme van tijenhondert gul.
De wedue van Leendert Joppen van der Dam comt over trepareren ofte
timmeren vant voors. schip ende anders de somme van f 60-0-.
Op huyden den 2e Novemb. 1657 soo sijn Neeltgen Crjnen Hartevelt, wedue van Abraham Huygen Beuyt za., geadsisteert met Lenert Crijnen Hartevelt, haar Broeder ende gecoren voocht in desen, ter eenre, ende Huych Jans Beuijt,als Grootvader ende gestelde voocht over 't naargelate weeskint vandenvoors. Abraham Huygen, geprocreert bijde voors. Boedelhoutster, genaamt Jan Abrahamss, out Allerheijligen 1657 acht Jaren ofte daar ontrent, ter andere Zyden, ten overstaan van Schout ende Schepenen voornt. met malcanderen inder minne veraccordeert nopende de uijtcoop van 't voors. kints vaderlijcke Erffenis ende besterffenis.

AAB 843, no. 67, d.d. 16.11.1657.
Staat ende Inventaris gedaen maecken bij Sijmon Corneliss Bonefaes, weduenaar Ende Boedelhouder van Aechjen Meesdr. za., ende dat van alle de goederen, soo roerende als onroerende, Actien, Crediten, In- ende uijtschulden, niet uijtbesondert, sulcx denvoorn. Boedelhouder met syn voors. overleden huijsvrou za. in gemeenschap gepossideert ende beseten heeft ende bij d' selve Metter doot ontruijmt ende Naargelaten Sijn.
Lasten ende Schulden vanden voors. Boedel:
De twee Jongste kinderen vanden Boedelhouder, geprocreert by Geertgen Abrahamsdr. za., comen de somme van hondert gul. capitael, geprocedeert vande clederen vanhaer voors. moeder, inde uijtcoop bedongen.
Claes Prs. Kerckhoven, timmerman, comt ter Zaacke van gelevert hout ende Arbeyts Loon by affrekening de somme van f 18-8-.
De wedue van Cornelis Arienss Hoogeveen Za., in syn Leven schoenmaker, comt ter Zaacke van gelevert schoenwerck de somme van f 92-0-
Dirck Prs. van der Plas, biersteecker, comt over geleverde bieren de somme van f 5-14-8-.
De wedue van Leendert Joppen van der Dam, Scheepmaker, Za., comt ter zaacke van reparatie van Schip, Schuyten, praem, schuijt, Schouwehuijr, als anders, te samen de somme van f 51-4-.
Jacob Joosten van der Slodt, Laakencooper ende cleermaker tot Bleyswyck, comt ter Zaacke van verdient Arbeyts Loon ende geleverde Laackenen ende andere waren de somme van f 83-2-14.
Mees Huijgen Treurniet, naargelate kint vande voors. Aechjen Meesdr., comt eerstel. de somme van seven hondert ende vijftich gul. over sijn vaderlijcke uijtcooppenn. verschenen den Ie Junij 1657 als wanneer denselven negentijen Jaren out is geweest, volgens den uijtcoopbrieff gepasseert voor Schout ende Schepenen alhier, van dato den XIIJ Maart 1652.
Den selven Mees Huijgen ende Jan Prss. Gijsberts, getrout synde met Maritgen Huijgen Treurniet, comen ijder voor de helft, als Erffgenamen van Geertgen Huijgen za., die out geweest soude sijn op den Ie decemb. 1657 xxij Jaren, de somme van sevenhondert ende vijftich gul.
De selve comen als erffgenamen van Floris Huijgen Treurniet za., die out geweest soude sijn geweest op den Ie decemb. 1657 Vijftijn Jaren, ende sulcx minderJarich overleden, de somme van sevenhondert ende vyftich gul., tvoors. kint mede over syn vaderlycke bewys ende uijtcooppenn. gecompeteert hebbende.
Cornelis Sijmonss, Zoone van den Boedelhouder, geprocreert bij Geertgen Abrahamsdr., out op Sinte Nicolaes des Jaars 1657 veertijen Jaren, comt, soo wanneer hij ten ouderdom van achtijen

Dit document is afkomstig van www.hogenda.nl
Klik hier voor het totale register van Hogenda bronnen.

Jaren gecomen sal syn, ende eerder stervende een Jaar naar desselffs overlyden sijn Erffgen., de somme van ses hondert vifffentseventich gul. over sijn moederlijcke uytcooppenningen volgens den uijtcoopbrieff gepasseert voor Schout ende Schepenen alhier, van dato den IJe Martij 1648.
Adriaan Sijmons, mede Zoon vanden Boedelhouder, geprocreert by de voors. Geertgen Abrahamsdr., out geweest synde op Bleijswyckse kermis laetstleden 1657 elff Jaren, comt mede, soo wanneer by achtyen Jaren out sall syn ofte eerder stervende desselffs Erffgen. een Jaar naar syn overlyden, de somme van Ses hondert vyffentseventich gul. mede over sijn moederlycke uytcooppenningen volgens den voors. uijtcoopbrieff.
Jan Pr. Gijsbertss, getrout met Maartgen Huijgen, ende Mees Huijgen comen tgunt Simon Cornelis Bonefaas genoten heeft uijtde Erffenis van Geertgen Floris za., als reste noch f 19-2-2.
Arent Willem Gijsberts, biersteecker alhier, comt over Leverantie van vyer halffvaten bier f 10-18-.
Pieter Crijnen, woonende Aenden Hooffwech, comt ter Zaacke van geleent gelt de somme van f 8-.-.
Wij, Gerrit Prs. Hofflant, Bailliu ende Schout Inden Ambachte ende heerlijckheijt Bleyswyck, Jacob Teunis Arlen ende Tymon Reyerss, Schepenen aldaar, Oirconden, dat voor ons gecompareert sijn:
Symon Corneliss Bonefaas, weduenaar ende Boedelhouder van Aechjen Meesdr. za., ter eenre,
Ende Jan Pr. Gijsberts, getrout hebbende Maaritgen Huijgen Treurniet, voor hem selven, ende Cornelis Floriss Treurniet, als oom ende voocht over Mees Huijgen Treurniet, beyde kinderen Ende Erffgenamen van de voors. Aechjen Mees, te samen ter andere Zyden, ende verclaarden sij Comparanten inde voors. qualiteyt met malcanderen inder minne ende vruntschap geschift, gescheijden, gepaartet ende gedeelt te hebben den Innecomen, Lasten ende schulden by den voorn. Bonefaas ende syne huijsvrou in 't gemeen gepossideert ende beseten ende inden voorstaandenInventaris uytgedruct ende gespecificeert.
In Oirconden is desen by ons Bailliu, Schout ende Schepenen voornt., ten verlyden ende begeren vande Comparanten respectivelycken geteijckent op den XXIJe febr. 1658.

Dit document is afkomstig van www.hogenda.nl
Klik hier voor het totale register van Hogenda bronnen.

Alfabetische Index op achternaam bij AAB 843:

Alphen, Dirck Maartenss van	57
Alphen, Jan Corneliss van	34
Alphen, Jan Maartenss van	45
Alphen, Jannetgen Adriaans van	49, 50
Alphen, Joris Meess van	17
Alphen, Maarten Adriaans van	57, 66
Alphen, Maartgen Cornsdr. van	34, 65
Alphen, Neeltgen Maartensdr. van	57
Arlen, Jacob Teunis	22, 23, 25, 62, 64, 67
Backer, Aechien Ariensdr.	32
Backer, Arien Corneliss	32
Backer, Adriaen Leenderts	9, 45
Backer, Boudewijn Doenss	36
Backer, Bruyn Ariens	32
Backer, Davit Pieterss	16
Backer Jan Arienss (alias Jan Bruyn)	32, 33
Backer, Claes Willems	17, 18
Backer, Cornelis Adriaanss	32, 33
Backer, Cornelis Willems	55
Backer, Lenert Arijens	9, 45
Backer, Maritgen Ariens	32
Backer, Maertgen Cornelis	32
Backer, Maritgen Leenderts	9, 45
Backer, Matgen Leenderts	45
Backer, Wouter Claess	16
Benthuijsen, Jan Louruss	21-27
Bergh, Jan Aerienss van den	2
Berckel, Cornelis Cornelis	45, 47, 62
Besydentbosch, Claes Cornelis	10, 43
Beuijt, Abraham Huijgen	66
Beuijt, Huijch Jans	54, 66
(Beuijt), Jan Abrahamss	66
Beuijt, Leendert Janss	20
Beuijt, Pleuntgen Huygen	54
Bleijcker, Jacob Jacobss	17, 44
Bleijswijck, Huijch Andries	17
Blonck, Lijsbet Pieters	60
Blonck, Pr. Claess	14
Blonck, Pieter Pieterss	13, 14
Boer, Cornelis Leendertss den	4
Boer, Leendert Cornelis den	4
Bon, Cornelis Janss	22, 23, 25
Boshuijsen, ...	21
Boscoop, Leendert Hendricxs	57
Bout, Cornelis Cors	46
Bouten, Jan Anthoniss van	4
Bouten, Willem van	4
Brammer, Abraham Maartens	30, 31
Brammer, Dirck Maartenss	30, 3 1
Brammer, Grietgen Maartens	30, 31
Brammer, Jan Cornelis	9, 45
Brammer, Cornelis Maartenss	30, 31
Brammer, Leendert Maartens	30, 31, 47
Brammer, Maarten Pieterss	30, 31, 47
Brammer, Pieter Maartenss	30, 31

Dit document is afkomstig van www.hogenda.nl

Klik hier voor het totale register van Hogenda bronnen.

Brammer, Teunis Pieterss 30, 3 1
Brill, Corns. Stoffels (van den) 41, 64
Broer, Angnietgen Pietersdr. 48
Broer, Huijch Prs. 48
Broertgen, Jan Huijgenss 27
Broer, Cornelis Lourus 12
Broer, Pr. Ariens 47
Bromer, Adriaen Corneliss 11
Bruyn, Jan Arienss Backer alias Jan 32, 33
Bruynss, Willem Jan 36, 56, 65
Burger, Abraham Dircxss 28
Burger, Isaacq Dircxs 46
Busero, ... 25
Buijrman, Cornelis 21
Buijck, Claes 22
Buijtewech, Pieter Janss 61
(Dam), Aellewyn Leendertss (van der) 44
Dam, Leendert Joppen van der 44, 59, 66, 67
Decker, Engel Pieterss 7
Decker, Jacob Pieterss 11, 24, 27, 28, 30-32, 38, 55, 57
Delicaet, Adriaan Adriaenss 34
(Delicaat), Jan Ariens 34
(Delicaat), Corns Ariens 34
(Delicaat), Maartgen Adriaans 34
Delikaat, Pieter Adriaanss 36, 42, 47, 65
Deventer, Willem Jans 61
(Dircks wager), Abraham Claess 35
(Dircks wager), Ariaantgen Corns 54
(Dircks wager), Dirck Claass 35
Dircks wager, Huijch Corns 54
Dircks wager, Jan Cornelis 54
Dircks wager, Claes Dircxss 35
Dircks wager, Cornelis Dircxs 20
Dircks wager, Cornelis Janss 47, 54, 55, 57
(Dircks wager), Cornelis Claass 35
Dircks wager, Lourus Cornelis 54
Dircks wager, Lijsbet Corns. 20
Dircks wager, Maartgen Corns. 20, 54
Dircks wager, Neeltgen Corns 54
(Dircks wager), N. N. Corns 54
Dircks wager, Teunis Cornelis 20
Domus, Bartholomeus 21
Dorp, Gijsbrecht Gysbrechts van 37
Dorp, Cornelis Gysberts van 37
Duijren, Nijesgen Fredericxss van 7
Duyren, Pieter Gerrits van 20, 34
Exelent, Huijbrecht Arienss 32
Eijck, Claes Claes van 44
Fortuijn, Dirck 56
Fortuijn, Dirck Adriaans 17, 60
Geerloffss, Davit Hen(d)rick 3, 39
Geerloff, Hendrick Davitss 39
Geerloffss, Cornelis Hendrick 39, 47, 54, 55
(Geerloff), Leendert Davits 39
Goetraat, Ariaantgen Prs. 57
Goetraat, Jan Prs. 57
Goetraet, Cornelis Pieters 57
Goetraat, Leentgen Pieters 57
Goetraat, Leendert Prss. 31, 33, 57

Dit document is afkomstig van www.hogenda.nl
Klik hier voor het totale register van Hogenda bronnen.

Goetraat, Maartgen Pieters 57
Goetraat, Pieter Janss 57
Groot, Symon Arienss de 32
Guijch, Maarten Adriaans 56
Haen, Mees Prss. 10
Haas, Jacob Arents de 17
Hartevelt, Abraham Andriess 20
Hartevelt, Adriaan Hendricxs 43
Hartevelt, Lenert Crijnen 66
Hartevelt, Maartgen Pietersdr. 19
Hartevelt, Mees Corneliss 22, 62
Hartevelt, Neeltgen Crijnen 66
Hartevelt, Pr. Andries 19
Heer, Gerrit IJsbrantss 9, 38, 44, 46, 62
Helm, Adriaen Janss van der 22-27
Helm, Jan Corneliss van der 22
Helm, Maartgen Pieters van der 22-25, 27
Helm, Pieter Janss van der 21-27
Heij, Abraham Prs. de 56
Hofflant, Arent 54
Hofflant, Gerrit 9, 35, 38, 40, 62
Hofflandt, Gerrit Corneliss 3, 40
Hofflan(d)t, Gerrit Prss. 11, 17, 18, 23, 24, 28, 30, 31, 41, 45-47, 57, 65, 67
Hofflant, Claes Corneliss 5, 34
Hoogeveen, Jan Cornelis 12, 21-27
Ho(o)geveen, Cornelis Aerienss 2, 20, 40, 57, 66, 67
Hooffwegen, Pieter Gerritss van 49-51
Hooch, Huijbrecht Dircxs de 21
Hoornsluys, Willem Prs. 21
Huijsman, Francq Janss 38, 56
Huysman, Jan Pieterss 38, 48, 56, 65
Huysman, Rochus 17, 25, 28, 46, 56
Jong, Jan Janss de 15
Jongenelen, Adriaan Hendricxs 35, 49-51
Jongenelen, Annetgen Jacobsdr. 65
Jongenelen, Emmitgen Cornelis 50
Jongenelen, Hendrick Ariens 50
Jongenelen, Hendrick Cornelis 49-51
Jongenelen, Jan Aerienss 8, 34
Jongenelen, Cornelis Corneliss 46, 49, 56, 61
Jongenelen, Leendert Hendricxs 50
Jongenelen, Leentgen Hendricxs 50, 51
Jongenelen, Lourus Jacobss 65
Jongenelen, Lysbet Hendricxsdr. 49-51
Jongenelen, Lysbet Cornelis 61
(Jongenelen), Neeltgen Hendricxs 50, 51
Campfoort, Johan 46
(Cappelle), Arijaentgen Jansdr. (van) 4
Cappelle, Jan Adriaenss van 4
Cappelle, Cornelis Janss van 4
Cap-/Coppelle, Leendert Janss van 4
(Cappelle), Machtelt Jansdr. (van) 4
Keet, Jacob Claes 46
Kerckhoven, Claas Prs. 43, 56, 67
Cleermaker, Jacob Joosten 32
Cleermaker, Matijs Gerrits 41
Clos, Adriaan Janss 44
Cocq, Pr. Michielss de 21
Coningh, Henrick Huybertss 8

Dit document is afkomstig van www.hogenda.nl

Klik hier voor het totale register van Hogenda bronnen.

Coningh, Cornelis Huybertss	8
Coornwinder, Adriaan	17
Koot, Jacob Aerienss	8
Koot, Leendert Ariaens	44, 46, 48
Cos, Phillips Arents	29
Koster, Jan Claes	20
Koster, Claes	10
Coster, Claes Prs	17
Coster, Aplonij Claes	1
Cramer, Cornelis Dircxs	32
Cranenburg, Inggen Teuniss	34
Kruyer, Gerrit	40, 62
Langelaan, Jan Ariens	64
Langelaan, Cornelis Adriaens	41, 46
Leef(f)langh, Abraham Davitss	4
Leefflangh, Adriaen Willemss	4
(Leefflancg), Dieuwertgen Cornelisdr	4
(Leefflangh), Fytgen Adriaens	4
Leefflancg, Gerrit Willemss	4
Leefflan(c)g, Cornelis Willemss	4, 17
Leefflangh, Michiel Teunis	46
Leefflancg, Pleunis Willems	4
Leefflang, IJsbrandt Willemss	4
Leeu, Adriaan Meess de	46
Leeuwen, Jacob Adriaans van	57
Leeuwen, Symon Leendertss van	65
Listigen, Jan Corneliss	2, 9, 59, 60
Listigen, Cornelis Aerienss	2
Listigen, Leentgen Jansdr.	59
Listigen, Maertgen/Maritgen Cornelis de	2
Locq, Claes Willems	18
Meer, Vranck Adriaens van der	4
Metselaar, Adriaan Crijnen	62
Mick, Andries Leenderts	43
Molenaar, Leendert Dircxs	30, 31, 43, 64
Molenaar, Lenert Cornss.	18
Molenaar, Neeltgen Leendertsdr.	43
Neut, Jan Janss van der	11
Nonneman, Ansom Symonss	21-26
Noort, Abraham Gerrits van	43
Noort, Gerrit Abrahams van	43
Noort, Claas van	56
Noort, Claes Gerritss van	50
Onsen, Corns. Huijbertss den	17
Ophemert, Cornelis van	54
Orangien, de Prince van	21, 23, 25
Overrijnder, Cornelis Aerts	8
Palesteijn, Dirck Adriaans	65
Palesteijn, Claes Arienss	22-24, 26
Palesteyn, Pieter Ariens	38, 56
Pannevis, Cornelis Adriaanss	38, 44
Pelt, Pieter	47
Plas, Dirck Prs. van der	67
Plas, Jochem Prs. van der	57
Plas, Claes Huijgenss van der	28
Poelgeest, Claes Frans van	17
Poelgeest, Wouter Gerrits van	21, 24, 26, 27
Portuijr, Lourus Pieters	46
Portuijr, Pieter Dircxss	46

Dit document is afkomstig van www.hogenda.nl

Klik hier voor het totale register van Hogenda bronnen.

Princesse Roijael 21
Ring, Franck Gerrits van der 47, 48
(Ringh), Gooltgen Francken (van der) 48
Roetss, Adriaan Maarten 63, 64
Roets, Leendert Corns. 18
Roets, Maarten Adriaan 63, 64
(Roets), Neeltgen Ariens 64
Roetss, Sijmon Maarten 63, 64
Rockeveen, Cornelis Ariens 57, 61
Romeijn, Francq Claess 17
Ryck, Dirck Jacobs 5
Ryck, Jacob Gerritss 4
Saetgen, Pieter Pieterss 2
Sanne, Leendert Hendricxs 60
Santen, Claes Tomas von 35
Santen, Pieter Prs. van 65
Santen, Willem Tomas van 45, 47, 50, 57
Scheepmaacker, Pieter Hendricxs 46
Schipper, Adriaan Dircxs 44
Schoenmaker, Corns. Teuniss 46
Seldendruck, Mees Jacobss 17
Slingerlant, Cornelis Jans 21
Slobbe, Aerien Corneliss 2
Slobbe, Francq Jacobss 17
Slodt, Jacob Joosten van der 40, 46, 67
Sonne, Ariaantgen Cornelis 42
Sonne, Dirck Janss 42, 47
Sonne, Dirck Corneliss 43, 47
Sonne, Jan Cornelis 42
Sonne, Claes Cornelis 42
Sonne, Cornelis Janss 42, 47
Sonne, Leendert Cornelis 42
Sonne, Maartgen Jansdr. 47
Sonne, Maartgen Claas 46
Sonne, Maartgen Cornelis 42
Stampert, Abraham Cornelis 17
Starrenb., Teunis Adriaans 46
(Steur), Andries Symons 19
(Steur), Jacob Symonss 19
Steur, Corns. Jacobss 19
(Steur), Martgen Symons 19
Steur, Sijmon Jacobss 19
(Steur), Willem Sijmonss 19
Suijderwijck, Pieter Jans 46
Suylen, Jan Corneliss van 3, 49, 50
Suijlen, Cornelis Janss van 3, 50
Zuijlen, Neeltgen Jans van 49
Zuylen, Reijsel Corns 61
Suijlen, Willem Janss (van) 3, 49-51
Swieten, Adriaan van 17, 46, 62
Swieten, Elisabet van 22-27
Swieten, Hendrick van 17
Swieten, Willem van 17, 21-27
Tas, Claes 2
Tasch, Claes Leendertss 6, 35
Tasch, Leendert Claes 6
Tas, Thonis Claess 2, 6
Timmerman, Willem Claass 27
Toll, Pr. Claass 56

Dit document is afkomstig van www.hogenda.nl

Klik hier voor het totale register van Hogenda bronnen.

Touw, Cornelis 17
Treurniet, Floris Huijgenss 28, 67
Treurniet, Floris Lenerts 28
Treurniet, Geertgen Floris 28, 29, 67
Treurniet, Geertgen Huijgens 28, 67
Treurniet, Huijch Floris 28
Treurniet, Claes Leenderts 28
Treurniet, Cornelis Floriss 11, 28, 29, 67
Treurniet, Cornelis Leendertss 11, 28
Treurniet, Leendert Floris 28, 29, 44
Treurniet, Leendert Leenderts 28
Treurniet, Maartgen Floris 28
Treurniet, Maartgen/Maritgen Huijgen 28, 67
Treurniet, Mees Huijgenss 28, 67
Velden, Aelbregt Pieterss van der 17, 26, 27, 30-32, 38, 40
Velleman, Claes 20
Velleman, Pr. Dircxss 40
Velsen, Jan E(eu)woutss van 5
Verdoes, Boudewijn Doenss 16, 37, 48
Verdoes, Jan Inggen 8
Verdoes, Jan Joppen 2, 30, 31, 47
Verdoes, Jannitgen Joppen 5
Verdoes, Jop Janss 7
Verdoes, Corns. Dircxs 65
Verdoes, Marijtgen Doenen 8
Verdoes, Willem Cornelis 46
Verduyn, Cornelis Pieterss 16, 32
Verduijn, Neeltgen Claes 46
Verhoeck, Abraham Corneliss 41
Verhoeck, Doen Prs. 41
Verhoeck, Maartgen Corns. 41
Verhouck, Pieter Corneliss 8, 41
Vermeer, Arien Arienss 11
Vermeer, Adriaen Crynen 65
Vermeer, Adriaen Maertenss 2
Vermeer, Ariaentgen Ariensdr. 11
Vermeer, Cornelis Crijnen 17, 27
Vermeer, Leentgen Adriaens 11
Vermeer, Maertgen Adriaensdr. 11
Vermeer, Neeltgen Ariensdr. 11
Vermeer, Pieter Arienss 11
Vermij, Corns. 66
Versyden, Ariaantgen Dircxs 40
Versyden, Dirck Corns 5
Versyden, Claes Dircxss 1, 40
Vliet, Claes van 46, 55
Vlissingh, Huybr. Janss 40
Vlissingh, Jan Corneliss 40
Vlissingh, Jannetgen Corns. 40
Vlissingh, Claes Corneliss 40
Vlissingh, Claes Leendertss 28
Vlissingh, Leendert Janss 43
Vlissingh, Leendert Leendertss 28, 29
Vlissingh, Lysbet Corns. 40
Vogelaer, Cornelis Dircxss 7
Vogelaer, Cornelis Pieterss 11
Vos, Aerien Claess 8
Vos, Jan Janss 60
Vreeswyck, Jan Janss (van) 21, 22, 24, 26, 27, 32, 40, 41, 46, 55, 57

Dit document is afkomstig van www.hogenda.nl

Klik hier voor het totale register van Hogenda bronnen.

Vrijenhoeck, Adriaan Jacobss 65
Wilde, Gerrit Symonss de 15
Wildevelt, Jannetgen Prs. 59
Wildevelt, Cornelis Prs. 9, 59
Wildevelt, Pieter Cornelis 44, 46, 59
Wildevelt, Pr. Prs. 59
Willick, Adriaen Inggenaarts van der 36, 65
Wit, Adriaan Willems 17
Wit, Bastiaen Leenderts 58
Wit, Heijndrick Leenderts de 58
Wit, Jacob Willems 17
Wit, Leentgen Willems 17
Wit, Lijsbet Leendertsdr. de 58
Wit, Mees Willems 17
Wit, Willem Willems 17
Witte, Arij Pieterss 58
Witten, Leendert Bastiaens 43, 48, 58
(Witten), Maertge Leendertsdr. 58

Dit document is afkomstig van www.hogenda.nl

Klik hier voor het totale register van Hogenda bronnen.

Alfabetische Index op voornaam bij AAB 843:

Aechien Ariensdr. Backer	32
Aechjen Jacobsdr.	17
Aechjen Meesdr.	67
Aechjen Phillips	10
Aelbregt Pieterss van der Velden	18, 26, 27, 30-32, 38, 40
Aeltgen Prs.	20, 21
Abraham Andriess Hartevelt	20
Abraham Davitss Leef(f)langh	4
Abraham Dircxss Burger	28
Abraham Gerrits van Noort	43
Abraham Huijgen Beuijt	66
Abraham Claess (Dircks wager)	35
Abraham Cornelis Matijss	46
Abraham Cornelis Stampert	17
Abraham Corneliss Verhoeck	41
Abraham Maartens Brammer	30, 31
Abraham Prs. de Heij	56
Aellewyn Leendertss (van der Dam)	44
Andries Leenderts Mick	43
Andries Symons (Steur)	19
Angnietgen Prs.	47
Angnietgen Pietersdr. Broer	48
Annetgen Abrahams	46
Annetgen Adriaansdr.	18
Annetgen Dircxsdr	16
Annetgen Frans	21
Annetgen Govers	52, 53
Annetgen Jacobsdr. Jongenelen	65
Annitgen Cornelisdr.	4, 13, 14, 17
Annetgen Teunis	32
Ansum Symonss Nonneman	21-27
Arent Hofflant	54
Adriaan Coornwinder	17
Adriaan van Swieten	17, 46, 62
Adriaan Abrahamss	46
Adriaan Adriaanss	18
Adriaen Adriaen Teunis	32
Adriaan Adriaenss Delicaat	34
Arien Arienss Vermeer	11
Adriaen Abraham Tyss	11
Aert Barents	35
Adriaan Dircxs Schipper	44
Adriaan Engelen	32
Adriaan Hendrick Adriaans	18
Adriaan Hendricxs Hartevelt	43
Adriaan Hendricxs Jongenelen	35, 49-51
Adriaan Huijbrechtss	17
Adriaen Huijgen	57
Adriaen Inggenaarts van der Willick	36, 65
Adriaan Jacobss Vrijenhoeck	65
Adryaen Jans	53
Adriaen Janss van der Helm	22-27
Adriaan Janss Clos	44
Adriaan Claes Adriaen Lourus	46
Aerien Claess Vos	8

Dit document is afkomstig van www.hogenda.nl

Klik hier voor het totale register van Hogenda bronnen.

Adriaan Corneliss 17
Arien Corneliss Backer 32
Adriaen Corneliss Bromer 11
Aerien Corneliss Slobbe 2
Adriaan Crijnen Metselaar 62
Adriaen Crynen Vermeer 65
Adriaen Leenderts Backer 9, 45
Adriaan Maarten Roetss 63, 64
Adriaen Maertenss Vermeer 2
Adriaan Meess de Leeu 46
Adriaan Pieter Rochuss 20, 63
Arij Pieterss Witte 58
Adriaan Sijmons. 67
Arent Willem Gijsberts 67
Adriaen Willemss Leefflangh 4
Adriaan Willems Wit 17
Ariaentgen Ariensdr. Vermeer 11
Ariaentgen Dircxsdr. 31
Ariaantgen Dircxs Versyden 40
Aryaentgen Jans 53
Arijaentgen Jansdr. (van Cappelle) 4
Ariaantgen Commersdr. 20
Ariaantgen Corns (Dircks wager) 54
Ariaantgen Cornelis Sonne 42
Ariaantgen Prs. Goetraat 57
Baerent Meinderse 52, 53
Bartholomeus Domus 21
Bastiaen Leenderts Wit 58
Boudewijn Doenss Backer 36
Boudewijn Doenss Verdoes 16, 37, 48
Bruyn Ariens Backer 32
Davit Hen(d)rick Geerloffss 3, 39
Davit Pieterss Backer 16
Dieuwertgen Inggen 38, 56
Dieuwertgen Cornelisdr (Leefflancg) 4
Dirck Fortuijn 56
Dirck Adriaans Fortuijn 17, 60
Dirck Adriaans Palesterjn 65
Dirck Barentss 17
Dirck Jacobs Rijck 5
Dirck Janss Sonne 42, 47
Dirck Claass (Dircks wager) 35
Dirck Corneliss Sonne 43, 47
Dirck Corns Versyden 5
Dirck Maartenss van Alphen 57
Dirck Maartenss Brammer 30, 31
Dirck Prs. van der Plas 67
Dirckjen Jansdr. 16
Doen Prs. Verhoeck 41
Emmitgen Cornelisdr. 23-27, 32
Emmitgen Cornelis Jongenelen 50
Engel Pieterss Decker 7
Floris Huijgenss Treurniet 28, 67
Floris Lenerts Treurniet 28
Vranck Adriaens van der Meer 4
Franck Gerrits van der Ring 47, 48
Francq Jacobss Slobbe 17
Francq Janss Huijsman 38, 56
Francq Claess Romeijn 17

Dit document is afkomstig van www.hogenda.nl
Klik hier voor het totale register van Hogenda bronnen.

Frans Pieterss	21
Fytgen Adriaens (Leefflangh)	4
Geertgen Abrahamsdr.	67
Geertgen Floris Treurniet	28, 29, 67
Geertgen Huijgens Treurniet	28, 67
Geertge Jans	53
Gerrit Hofflant	9, 35, 38, 40, 62
Gerrit Kruyer	40, 62
Gerrit Abrahams van Noort	43
Gerrit Aerienss	8
Gerrit Adriaen Lenerts	17
Gerrit Corns Gerritss	64
Gerrit Corneliss Hofflandt	3, 40
Gerrit Prss. Hofflan(d)t	11, 17, 18, 23, 24, 28, 30, 31, 41, 45- 47, 57, 65, 67
Gerrit Symonss de Wilde	15
Gerrit Willemss Leefflancg	4
Gerrit IJsbrantss Heer	9, 38, 44, 46, 62
Gillis Inggen	38
Gooltgen Francken (van der Ringh)	48
Gooltgen Huijbrechts	17
Gooltgen Claasdr.	47
Govert Janse	53
Grietgen Adriaansdr.	17
Grietgen Cornelis	32
Grietgen Maartens Brammer	30, 31
Grietgen Vincenten	46
Gijsbrecht Gysbrechts van Dorp	37
Hendrick van Swieten	17
Hendrick Ariens Jongenelen	50
Hendrick Davitss Geerloff	39
Henrick Huybertss Coningh	8
Hendrick Cornelis Jongenelen	49-51
Heijndrick Leenderts de Wit	58
Hilletgen Aeriens	7
Hilletgen Cornelisdr	9, 45
Hillitgen Maartensdr.	63, 64
Huybrecht Arienss Exelent	32
Huybrecht Dircxs de Hooch	21
Huybrecht Hendricxs	40
Huybr. Janss Vlissingh	40
Huijch Andries Bleijswijck	17
Huijch Floris Treurniet	28
Huijch Jans Beuijt	54, 66
Huijch Corns Dircks wager	54
Huijch Pieters	47
Huijch Prs. Broer	48
Inggen Teuniss Cranenburg	34
Inggetgen Abrahamsdr.	11, 46
Inggitgen Leendertsdr.	39
Isaacq Dircxs Burger	46
Jacob Arents de Haas	17
Jacob Aerienss Koot	8
Jacob Adriaans van Leeuwen	57
Jacob Gerritss Ryck	4
Jacob Jacobss Bleijcker	17, 44
Jacob Joosten Cleermaker	32
Jacob Joosten van der Slodt	40, 46, 67
Jacob Claess	13, 14

Dit document is afkomstig van www.hogenda.nl

Klik hier voor het totale register van Hogenda bronnen.

Jacob Claes Adriaen Lourus	46, 60
Jacob Claes Keet	46
Jacob Corneliss	8
Jacob Matheeuss	17, 47
Jacob Pieterss Decker	11, 24, 27, 28, 30-32, 38, 55, 57
Jacob Symonss (Steur)	19
Jacob Teunis Arlen	22, 23, 25, 62, 64, 67
Jacob Willems Wit	17
Jan Bruyn, Jan Arienss Backer alias	32, 33
Johan Campfoort	46
Jan Abrahamss (Beuijt)	66
Jan Arienss Backer alias Jan Bruyn	32, 33
Jan Aerienss van den Bergh	2
Jan Ariens (Delicaat)	34
Jan Aerienss Jongenelen	8, 34
Jan Adriaenss van Cappelle	4
Jan Ariens Langelaan	64
Jan E(eu)woutss van Velsen	5
Jan Hendrick Tijmonss	32
Jan Huijbrechtss	17
Jan Huijgenss Broertgen	27
Jan Inggen Verdoes	8
Jan Janss	36, 56
Jan Janss de Jong	15
Jan Janss van der Neut	11
Jan Janss Vos	60
Jan Janss (van) Vreeswyck	21, 22, 24, 26, 27, 32, 40, 41, 46, 55, 57
Jan Joppen Verdoes	2, 30, 31, 47
Jan Claas Huijgenss	36, 47, 56, 65
Jan Claes Koster	20
Jan Commerss	49
Jan Corneliss van Alphen	34
Jan Cornelis Brammer	9, 45
Jan Cornelis Dircksswager	54
Jan Corneliss van der Helm	22
Jan Cornelis Hoogeveen	12, 21-27
Jan Corneliss Listigen	2, 9, 59, 60
Jan Cornelis Sonne	42
Jan Corneliss van Suylen	3, 49, 50
Jan Corneliss Vlissingh	40
Jan Louruss Benthuijsen	21-27
Jan Maartenss van Alphen	45
Jan Meinderse	52, 53
Jan Pieter Gysberts	28, 54, 55, 67
Jan Prs. Goetraat	57
Jan Pieterss Huysman	38, 48, 56, 65
Jan Anthoniss van Bouten	4
Jannetgen Aeriens	3
Jannetgen Adriaans van Alphen	49, 50
Jannitgen Joppen Verdoes	5
Jannetgen Corns	17
Jannetgen Corns. Vlissingh	40
Jannetgen Prs. Wildevelt	59
Jannetgen Willems	2
Jochem Prs. van der Plas	57
Jop Janss Verdoes	7
Joris Meess van Alphen	17
Keuntgen Woutersdr.	16
Claes Buijck	22

Dit document is afkomstig van www.hogenda.nl

Klik hier voor het totale register van Hogenda bronnen.

Claes Koster	10
Claas van Noort	56
Claes Tas	2
Claes Velleman	20
Claes van Vliet	46, 55
Claes Aerien Louwen	8, 46, 50
Claes Arienss Palesteijn	22-24, 26
Claes Dircxss Dircksswager	35
Claes Dircxss Versyden	1, 40
Claes Engelen	32
Claes Frans van Poelgeest	17
Claes Gerritss van Noort	50
Claes Huijgens	47, 48
Claes Huijgenss van der Plas	28
Claes Janss	36
Claes Claes van Eijck	44
Claes Cornelis Besydentbosch	10, 43
Claes Corneliss Hofflant	5, 34
Claes Cornelis Sonne	42
Claes Corneliss Vlissingh	40
Claes Leendertss Tasch	6, 35
Claes Leenderts Treurniet	28
Claes Leendertss Vlissingh	28
Claas Prs. Kerckhoven	43, 56, 67
Claes Prs Coster	17
Claes Tomas von Santen	35
Claes Willems Backer	17, 18
Claes Willems Locq	18
Claesje Claesdr.	38, 56
Claesien Willemsdr.	65
Cornelis Buijrman	21
Cornelis van Ophemert	54
Cornelis Touw	17
Corns. Vermij	66
Cornelis Abrahams	46
Cornelis Adriaan Leendertss	17
Corns. Adriaan Poulus	50
Cornelis Adriaanss Backer	32, 33
Corns Ariens (Delicaat)	34
Cornelis Aerienss Ho(o)geveen	2, 20, 40, 57, 66, 67
Cornelis Adriaens Langelaan	41, 46
Cornelis Aerienss Listigen	2
Cornelis Aerts Overrijnder	8
Cornelis Adriaanss Pannevis	38, 44
Cornelis Ariens Rockeveen	57, 61
Cornelis Dircxs Dircksswager	20
Cornelis Dircxs Cramer	32
Corns. Dircxs Verdoes	65
Cornelis Dircxss Vogelaer	7
Cornelis Engels	29, 43
Cornelis Floriss Treurniet	11, 28, 29, 67
Cornelis Gysberts van Dorp	37
Cornelis Hendrick Geerloffss	39, 47, 54, 55
Cornelis Huybertss Coningh	8
Corns. Huybertss den Onsen	17
Cornelis Inggens Bonefaass	17, 32
Corns. Jacobss Steur	19
Cornelis Janss	36, 56
Cornelis Janss Bon	22, 23, 25

Dit document is afkomstig van www.hogenda.nl

Klik hier voor het totale register van Hogenda bronnen.

Cornelis Janss Dircks wager	47, 54, 55, 57
Cornelis Janss van Cappelle	4
Cornelis Jans Slingerlant	21
Cornelis Janss Sonne	42, 47
Cornelis Janss van Suijlen	3, 50
Cornelis Claes Huijgenss	47, 54, 55, 65
Cornelis Claass (Dircks wager)	35
Cornelis Corss	29
Cornelis Cornelis Berckel	45, 47, 62
Corns. Cornelis Bonefaas	47, 48
Cornelis Cors Bout	46
Cornelis Corneliss Jongenelen	46, 49, 56, 61
Cornelis Crijnen Vermeer	17, 27
Cornelis Leendertss den Boer	4
Cornelis Leendertss Treurniet	11, 28
Cornelis Lourus Broer	12
Cornelis Maartenss Brammer	30, 31
Corns Prs.	57
Cornelis Pieters Goetraet	57
Cornelis Pieterss Verduyn	16, 32
Cornelis Pieterss Vogelaer	11
Cornelis Prs. Wildevelt	9, 59
Corns. Stoffels (van den) Brill	41, 64
Cornelis Sijmonss	67
Corns. Teuniss Schoenmaker	46
Cornelis Willems Backer	55
Cornelis Willemss Leefflan(c)g	4, 17
Crijn Jans Bonefaas	20
Cryntgen Maartens	40
Lenert Arijens Backer	9, 45
Leendert Ariaens Koot	44, 46, 48
Leendert Bastiaens Witten	43, 48, 58
Leendert Davits (Geerloff)	39
Leendert Dircxs Molenaar	30, 31, 43, 64
Leendert Floris Treurniet	28, 29, 44
Leendert Hendricxs Boscoop	57
Leendert Hendricxs Jongenelen	50
Leendert Hendricxs Sanne	60
Leendert Janss Beuijt	20
Leendert Janss van Cap-/Coppelle	4
Leendert Janss Vlissingh	43
Leendert Joppen	56
Leendert Joppen van der Dam	44, 59, 66, 67
Leendert Claes Tasch	6
Leendert Cornelis den Boer	4
Lenert Cornss. Molenaar	18
Leendert Corns. Roets	18
Leendert Cornelis Sonne	42
Lenert Crijpen Hartevelt	66
Lenert Lenert Gerritss	17
Leendert Leenderts Treurniet	28
Leendert Leendertss Vlissingh	28, 29
Leendert Maartens Brammer	30, 31, 47
Leendert Prss. Goetraat	31, 33, 57
Leentgen Adriaansdr.	17
Leentgen Adriaens Vermeer	11
Leentgen Hendricxs Jongenelen	50, 51
Leentgen Huijbrechts	17
Leentgen Jansdr. Listigen	59

Dit document is afkomstig van www.hogenda.nl

Klik hier voor het totale register van Hogenda bronnen.

Leentgen Cornelisdr.	12, 17, 21-27
Leentgen Maartens	40
Leendtgen Pietersdr.	30, 31
Leentgen Pieters Goetraat	57
Leentgen Willems Wit	17
Lourus Jacobss Jongenelen	65
Lourus Cornelis Dircks wager	54
Lourus Pieters Portuijr	46
Elisabet van Swieten	22-27
Elijsabet Adryaens	52
Lijsbet Bonefaes	37
Lysbet Hendricxsdr. Jongenelen	49-51
Elysabet Jans	53
Lijsbet Corns. Dircks wager	20
Lysbet Cornelis Jongenelen	61
Lysbet Corns. Vlissingh	40
Lijsbet Leendertsdr. de Wit	58
Lijsbet Meesdr.	28, 29, 44
Lysbet Pieters	13, 14
Lijsbet Pieters Blonck	60
Maarten Adriaans van Alphen	57, 66
Maarten Adriaans Guijch	56
Maarten Adriaan Roets	63, 64
Maarten Aellewyns	44
Maerten Janse	53
Maarten Pieterss Brammer	30, 31, 47
Machtelt Jansdr. (van Cappelle)	4
Maddeleentgen Willemsdr.	36, 56, 65
Maartgen Aellewijnsdr.	44
Maartgen Abrahamsdr.	46
Maartgen Andries	34
Maartgen Adriaansdr.	17, 17, 18, 18
Maritgen Ariens Backer	32
Maartgen Adriaans (Delicaat)	34
Maertgen Adriaensdr. Vermeer	11
Marijtgen Doenen Verdoes	8
Maartgen Floris Treurniet	28
Maria Frans	21
Maritgen Huijbregts	17
Maartgen/Maritgen Huijgen Treurniet	28, 67
Maertgen Jans	53
Maartgen Jansdr. Sonne	47
Maartgen Claesdr.	31, 47
Maartgen Claas Sonne	46
Maertgen Cornelis	32, 63, 64
Maartgen Cornsdr. van Aiphen	34, 65
Maertgen Cornelis Backer	32
Maartgen Corns. Dircks wager	20, 54
Maertgen/Maritgen Cornelis de Listigen	2
Maartgen Cornelis Sonne	42
Maartgen Corns. Verhoeck	41
Maritgen Leendertsdr	4, 12, 35
Maritgen Leenderts Backer	9, 45
Maertge Leendertsdr. (Witten)	58
Maritgen Pieters	7
Maartgen Pieters Goetraat	57
Maartgen Pietersdr. Hartevelt	19
Maartgen Pieters van der Helm	22-25, 27
Maartgen Symons	21-27

Dit document is afkomstig van www.hogenda.nl

Klik hier voor het totale register van Hogenda bronnen.

Martgen Symons (Steur) 19
Maritgen Willems 2, 65
Matgen Leenderts Backer 45
Matijs Gerritss Cleermaker 41
Mees Adriaan Leendertss 17
Mees Huijgenss Treurniet 28, 67
Mees Jacobss Seldendruck 17
Mees Corneliss Hartevelt 22, 62
Mees Mateuss 17
Mees Prss. Haen 10
Mees Willems Wit 17
Meindert Jans 53
Michiel Teunis Leefflangh 46
Neeltgen Abrahams 46
Neeltgen Aeriens 2, 17, 17
Neeltgen Adriaan Leenderts 17
Neeltgen Ariens (Poets) 64
Neeltgen Ariensdr. Vermeer 11
Neeltgen Hendricxs (Jongenelen) 50, 51
Neeltgen Huijbregtsdr. 17
Neeltgen Jans 53
Neeltgen Jans van Zuijlen 49
Neeltge Claesdr. 12, 42, 47, 47, 54
Neeltgen Claes Verduijn 46
Neeltgen Corns Dircks wager 54
Neeltgen Crijnen Hartevelt 66
Neeltgen Leendertsdr. Molenaar 43
Neeltgen Maartensdr. van Alphen 57
Neeltgen Pieters 6
Neeltgen Willemsdr. 65
Nijesgen Fredericxss van Duijren 7
Phillips Arents Cos 29
Pieter Pelt 47
Pr. Andries Hartevelt 19
Pr. Ariens Broer 47
Pieter Adriaanss Delikaat 36, 42, 47, 65
Pieter Ariens Palesteyn 38, 56
Pieter Arienss Vermeer 11
Pieter Barents 31
Pieter Davitss 16
Pieter Dircxss Portuijr 46
Pr. Dircxss Velleman 40
Pieter Gerrits van Duyren 20, 34
Pieter Gerritss van Hooffwegen 49-51
Pieter Goverse 52, 53
Pieter Hendricxs Scheepmaacker 46
Pieter Janss 11
Pieter Janss Buijtewech 61
Pieter Janss Goetraat 57
Pieter Janss van der Helm 21-27
Pieter Jans Suijderwijck 46
Pr. Claess Blonck 14
Pr. Claass Toll 56
Pieter Corneliss Verhoeck 8, 41
Pieter Cornelis Wildevelt 44, 46, 59
Pieter Crijnen 67
Pieter Maartenss Brammer 30, 31
Pr. Michielss de Cocq 21
Pieter Pieterss Blonck 13, 14

Dit document is afkomstig van www.hogenda.nl

Klik hier voor het totale register van Hogenda bronnen.

Pieter Pieterss Saetgen 2
Pieter Prs. van Santen 65
Pr. Prs. Wildevelt 59
Pietertgen Willemsdr. 65
Pleunis Willemss Leefflancg 4
Pleuntgen Abrahamsdr. 46
Pleuntgen Dircxdr. 47
Pleuntgen Huygen Beuijt 54
Pleuntgen Jansdr. 15
Aplonij Claes Coster 1
Pleuntgen Meesdr. 62
Reijsel Corns Zuylen 61
Rochus Huijsman 17, 25, 28, 46, 56
Symon Arienss de Groot 32
Sijmon Jacobss Steur 19
Sijmon Cornelis Bonefaas 28, 67
Symon Leendertss van Leeuwen 65
Sijmon Maarten Roetss 63, 64
Sytgen Meess 2
Teunis Adriaans Starrenb. 46
Thonis Claess Tas 2, 6
Teunis Cornelis Dircks wager 20
Teunis Pieterss Brammer 30, 31
Teuntgen Francken 48, 56
Teuntgen Hendircxs 5
Teuntgen Teunis 32, 33
Trijntgen Adriaensdr. 17
Trijntgen Gysberts 29
Trijntgen Huijbregtsdr. 17, 56, 60
Trijntgen Lenerts 17
Trijntgen Pieters (wede. v. Jan Louruss Benthuijsen) 21, 24, 26, 27
Trijntgen Pieters (wede. v. Ansum Symonss Nonneman) 22-25, 27
Trijntgen Willemsdr. 65
Tijmon Reijerss 20-27, 67
Sent Abrahams 46
Volckjen Hendricxdr. 58
Willem van Bouten 4
Willem van Swieten 17, 21-27
Willem Janss 36
Willem Jan Bruynss 36, 56, 65
Willem Jans Deventer 61
Willem Janss (van) Suijlen 3, 49-51
Willem Claass Timmerman 27
Willem Cornelis Verdoes 46
Willem Michiel Leynen 40
Willem Prs. Hoornsluys 21
Willem Sijmonss (Steur) 19
Willem Tomas van Santen 45, 47, 50, 57
Willem Willems Wit 17
Wouter Gerrits van Poelgeest 21, 24, 26, 27
Wouter Claess Backer 16
IJsbrandt Willemss Leefflang 4

Transscriptie en indices:
J. Heemskerk
Voorburg, 15 april 1992

Dit document is afkomstig van www.hogenda.nl
Klik hier voor het totale register van Hogenda bronnen.

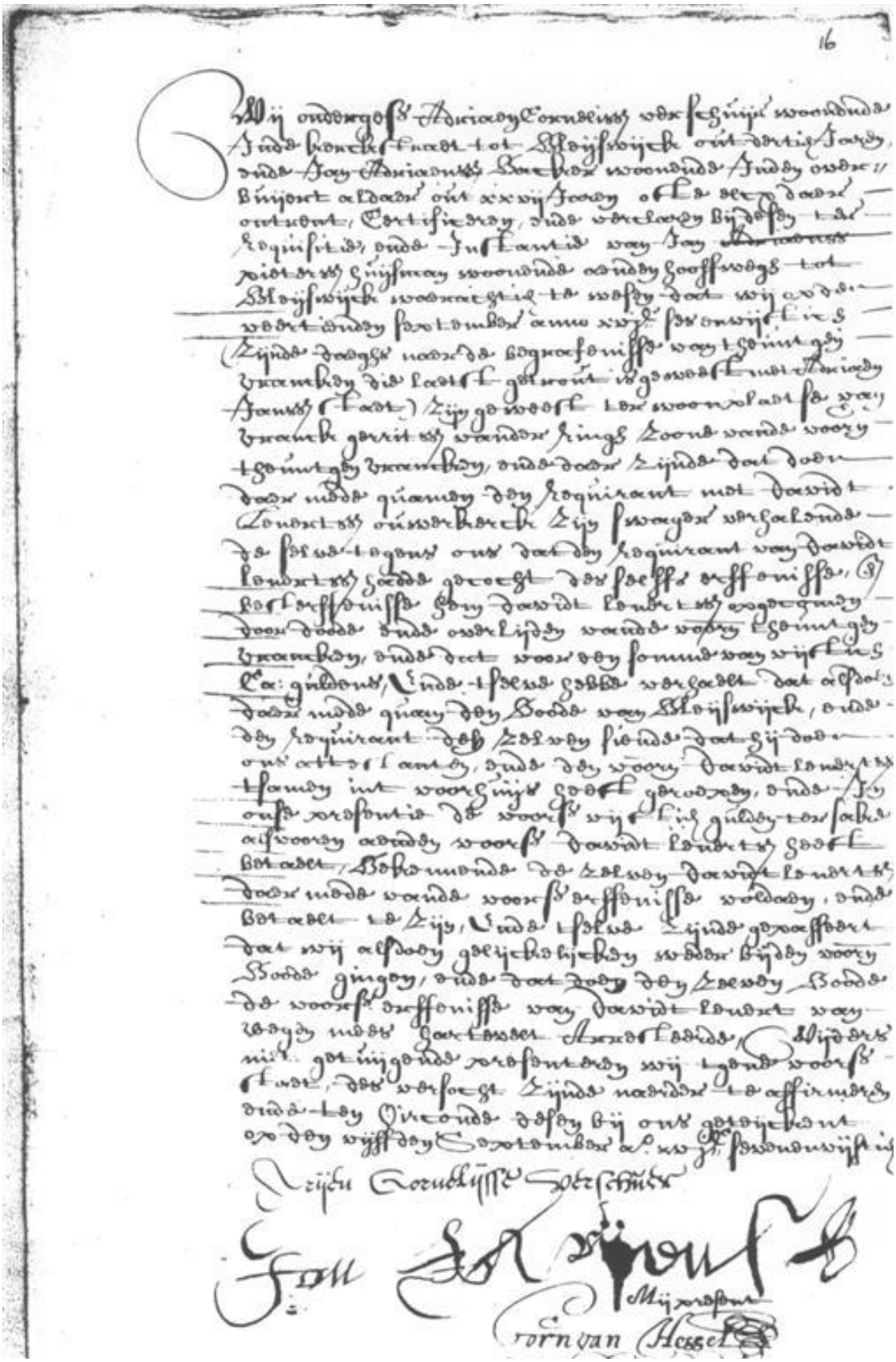

AAB 844, nummer 16, tweede blad

Dit document is afkomstig van www.hogenda.nl

Klik hier voor het totale register van Hogenda bronnen.

AAB 844, no. 1, d.d. 20.12.1657.
Staat ende Inventaris gedaan maacken bij Mees Harmanss, Dienaar vande Justitie alhier, als weduenaar ende Boedelhouder van Maartgen Hendricxsdr. za., ende dat van alle de goederen sulcxs hij mette voors. sijne huijsvrou in gemeenschap beseten heeft ende by de selve metter doot ontruymt ende naargelaten sijn.
Lasten ende schulden van den voors. boedel:
Jan Ariens Jongenelen, Lakencooper ende cleermaker, comt over gele-verde Lakenen ende arbeyts Loon *f*
Corns. Hofflant, Backer, comt van gelevert broot de somme van on-trent *f* 49-..-.
Corns. Stoffels van den Brill, Laackencooper ende cleermaker, comt
van geleverde Laackenen ende verdient arbeyts Loon ontrent *f* 18-.-.
Jacob Joosten van der Slodt, mede Laackencooper ende cleermaker, comt ter Zaacke voors. *f* 16-.-.
Mees Harmanss, weduenaar ende boedelhouder van Maartgen Hendricxs, ter eenre,
Ende Jacob Jacobss de Borst, getrout met Jannetgen Meesdr., ende Dirck Dircxs van der Linden, als voocht van Harmen Meess, out ontrent achtijen Jaren, kinderen ende Erffgenamen vande voors. Maart-gen Hendricxsdr., haar moeder za., ter andere Zyde, Ende bekenden met malcanderen veraccordeert te syn nopende de uytcoop vande voors. kinderen moederl. Erffenis.
In Oirconden is desen by ons onderges. Schout ende Schepenen res-pectivel. ten begeren van partyen voors. geteyckent op den 2e sep-temb. 1658.

AAB 844, no. 2, d.d. 19.12.1657.
Staet ende eventaris van den boedel ende goederen van Jan Ariensse Backer ende syn huijsvrou S. Ariaentghe Dirckx, Soo van den inkome als uijtgeve na ons beste wetenschap bij de voornomde Jan Ariensse Backer, in present van Dirck Maerss van Alphe, als vader vande voornomde Aeriaentghe Dirckx, hier opgestelt In den eersten alle de Inkomst ende goedere Dies aengaende is sterck off competerende Als volght.
Item noch is den boedel compteerende uijt de boedel van Cornelis Ariensse Backer, syne bestevader, aenbestorve de Somme van vijf-tich gul.
Aechien Jans, out acht dagen naar Coppeltgen maandach 1657 twee Jaren.
Arien Janss elftalff weecq out.
Actum den 19. decemb. 1657.

AAB 844, no. 3, d.d. 28.12.1657.
Staet ende Inventaris gedaen maacken bij Hendrick Cornss Molenaar, weduenaar ende Boedelhouder van Maartgen Jacobsdr. za., Ende dat van alle de goederen, Soo roerende als onroerende, Actien, Credi-ten, In- ende uytschulden, geene uytgesondert, sulcx hij mette voors. syne huysvrou in gemeenschap gepossideert heeft ende bij de selve metter doot ontruijmt ende naargelaten sijn.
Lasten ende schulden vanden voors. Boedel:
De wedue van Cornelis Corneliss Molenaar, des boedelhouders moeder, comt per custingbrieff de somme van Ses hondert gul.
Op huijden den 28en decemb. 1657 syn Hendrik Corns. Molenaar, wedue-naar van Maartgen Jacobsdr., ter eenre,
Ende Willem Corns. Molenaar, getrout Neeltgen Jacobsdr., sulcxs oom, oock nomine uxoris, ende voocht vande vyer weeskinderen van de voors. Maartgen Jacobsdr. za., geprocreeert bij den Boedelhouder, met namen Corns. Hendricxss, out geweest xiiij dagen voor Kersmis 1657 tijen Jaren, Hester Hendricxs, out ses weecken voor mey 1658 acht Jaren, Maritgen Hendricxs, out geweest Allerh. 1657 vyff Ja-ren, ende Symon Hendricxs, out Kersmis 1657 drie Jaren ofte yder daer ontrent, ter andere Zyden, met malcanderen veraccordeert no-pende de voors. kinderen haar moederl. erffenis ende besterffenis.

AAB 844, no. 4, d.d. 1.6.1662.
Sommire staadt ende Inventaris van de goederen, soo roerende als onroerende, toecomende de kinderen ende Erffgenamen van Claes Adri-aan Louruss ende Ariaantgen Jacobsdr., sijne huysvrou, beyde Za.
Wij, Abraham Hofflandt, Bailliu ende Schout inden Ambagte ende heer-lyckheyt Bleyswyck, Adriaan Hendricxs Jongenelen ende Cornelis Stoffels van den Bril, Schepenen aldaer, Oirconden, dat voor ons gecompareert sijn:

Dit document is afkomstig van www.hogenda.nl
Klik hier voor het totale register van Hogenda bronnen.

Adriaan ende Jacob Claes Mathenes, Adriaan Mees de Leeu, getrout met Maartgen Claesdr., mitsgrs. Pieter Claes Segwaart, als voocht van 't naargelate weeskint van Lysbet Prs. Bloncq, geteelt bij Jacob Claes voornt., kinderen ende kintskint ende dienvolgende Erffgena-men van Claes Adriaen Louruss ende Ariaantgen Jacobsdr., sijn huijs-vrou, beijde Za., respective, Ende verclaarden sij Comparanten in de voorschreve qualiteyt met malcanderen geschift, gescheyden ende ge-cavelt te hebben den boedel ende goederen bij de voors. Claes Adri-aan Louruss ende sijn huijsvrou naargelaten.

AAB 844, no. 5, d.d. 1.3.1658.
Staat ende Inventaris gedaen maacken bij Adriaan Claes Adriaan Lourss, als Soone ende mede Erffgename van Ariaantgen Jacobsdr., sijn moeder, in haar leven wedue ende Boedelhoutster van Claes Adri-aan Louruss za., ende dat van alle de goederen, soo roerende als onroerende, Actien, Crediten, In- ende uytschulden, niet uytbeson-dert, sulcx de voors. Ariaantgen Jacobsdr. in haar Leven beseten heeft ende bij de selve metter doot ontruymt ende naargelaten sijn.
Incomst:
De wedue van Leendert Floris Treurniet is schuldich per Custing-brieff, Innehoudende als reste de somme van tyen hondert gul.
Aengaande het stuck Landt, Leggende inde Clappolder over de vaart, sijnde het tweede weer vande Voorlaan, alsoo het selve gelega-teert is aenden voorn. Adriaan Claess ende Jacob Claes, sijn broeder, yder voor de helft.
Desen Boedel wert noch vergroot metde somme van acht hondert Ende vyftich guldens, die Adriaan Meess de Leeu, getrout sijnde met Maartgen Claesdr., ten huwelijck genoten heeft, dus hier de voors. *f* 850-0-0.
Lasten ende schulden vanden voors. Boedel:
Grietgen Vincenten, wedue van Abraham Corns. Matijss za., comt per Obligatie, gepasseert voor Schout ende Schepenen alhier, de som-me van twee duijsent ende hondert negenentachtich gul., vijftien st., elff penn. capitael.
Het weeskint van Maartgen Abrahams comt per Obligatie, gepasseert als vooren, de somme van vyer hondert sevenentachtich gulden, achtyen st., vyff penn. capitael.
De diaconije Armen van de gereformeerde gemeente comen noch van Jan van Swieten za., daar vooren desen Boedel borch is ende dienvol-gende als beschadigde borch betaelen moet, per obligatie de som-me van ses hondert gul. capitael *f* 600-0-.
De wedue van Adriaan Pieter Rochus comt per obligatie Notariael de somme van ses hondert twee ende twintich gul., tyen st. capi-tael.
De wedue van Corns. Adriaans Vermij za. comt per obligatie de somme van vijff hondert gul. capitael.
Jan Sijmonss van der Spruyt, getrout met de wedue van Leendert Jop-pen Scheepmaker, comt als reste van Arbeyts loon als anders de somme van *f* 128-0-.
Den voorn. Adriaan Claes, getrout sijnde met Jannetgen Jansdr. Vos, ter Zaacke ende van verdiende huyrpenningen de somme van *f* 96-0-.

AAB 844, no. 6, d.d. 1.6.1662.
Reeckeninge, bewijs ende Reliqua gedaan bij Adriaan Claass Mathenes ende dat van soodanigen Ontfanck, uytgeeff, handelingh ende Ad-ministratie als hij gehadt ende gedaan heeft vanden gemeen boedel ende goederen van Ariaantgen Jacobsdr., wede. ende boedelhoutster van Claes Adriaan Louruss za., syn Moeder, ende dat sedert den 3en maart 1661 tot desen dage toe, gestelt in ponden van veertich grooten 'tpont, schell. ende penningen vandijen naar advenant.
Ontfangen vande wedue van Leendert Floris Treurniet de somme van tweehondert ende vijftich gul. over denlesten custingtermijn *f* 250-..-.
Ontfangen van Inggitgen Leendertsdr., wedue van Davit Hendricxs, de somme van twee duijsent drieendertich gul., ses st., xij penn. over twee custingtermijnen.
Wtgeeff tegens den voorss. ontfanck:
Betaelt aan de kinderen van Adriaan Pieter Rochuss za. de somme van ses hondert twee ende twintich gul., x st. capitael.
Aldus gedaen, gereeckent ende geslooten tenhuyse van Abraham Hoff-lant, Bailliu ende Schout, ten overstaan vandenselven, alsmede voor Adriaan Hendricxs Jongenelen ende Cornelis Stoffelss van den Bril, Schepenen van Bleijswijck, mitsgrs. ter presentie van Jacob Claas Ma-tenes, Adriaan Meess de Leeu, getrout sijnde met Maartgen Claesdr., alsmede van Pieter Claass

Dit document is afkomstig van www.hogenda.nl
Klik hier voor het totale register van Hogenda bronnen.

Segwaart, als voogt vant weeskint van Lysbet Prs. Bloncq, geprocreert bij den voors. Jacob Claass.

AAB 844, no. 7, d.d. 17.5.1658.
Staadt ende Inventaris gedaan maacken bij de gemeen Erffgenamen van Trijntgen Willemsdr., wedue van Leendert Claes Huybrechts Za., over-leden ten huyse van Adriaan Jnggenaertss, aenden Hooffwech tot Bleijswijck, Ende dat van alle de goederen, geene uijtgesondert, sulcxs de voors. Tryntgen Willemsdr. metterdoot Ontruijmt ende Naar-gelaten.
Wij, Gerrit Prs. Hofflandt, Bailliu ende Schout Inden Ambachte ende heerlyckheyt Bleyswyck, Jacob Teuniss Arlen ende Jan Arienss Lange-laan, Schepenen aldaar, oirconden, dat voor ons gecompareert sijn:
Adriaan Jnggenaartss van der Willick, getrout met Neeltgen Wil-lemsdr., Corns Dircxs Verdoes, getrout met Maartgen Willemsdr., Dirck Adriaanss Palesteyn, getrout met Pietertgen Willemsdr., Lou-rus Jacobs Jongenelen ende Adriaan Jacobss Vrijenhoeck, getrout met Annetgen Jacobsdr. Jongenelen, beyde kinderen van Claesien Willems za., Ende Cornelis Claes Huygenss, als voocht over de Naargelate weeskinderen van Maddeleentgen Willemsdr. za., inde voors. quali-teyt alle Erffgenamen van Trijntgen Willems, haar Suster ende moeye za., ende bekenden sij Comparanten met malcanderen geschift, ge-scheijden, gecavelt ende gedeelt te hebben den boedel ende alle de goederen by de voors. Tryntgen Willemsdr. Metterdoot Ontruymt ende naargelaten.

AAB 844, no. 8, d.d. 11.4.1658.
Staadt ende Inventaris gedaen maacken bij Leendert Maartenss Bram-mer, als weduenaar ende Boedelhouder van Neeltgen Claesdr. Za., En-de dat van alle de goederen, soo roerende als onroerende, Actien, Crediten, Jn-ende uijtschulden, niet uijtbesondert, sulcxs den Boe-delhouder mette voors. sijne huijsvrou in gemeenschap gepossideert ende beseten heeft Ende byde selve metter doot ontruijmt ende naar-gelaten sijn.
Corns. Maartenss Brammer is schuldich per obligatie de somme van een hondert vijftich gul.
Pleuntgen Dircxs, wedue van Dirck Corneliss Sonne, is schuldich per obligatie de somme van hondert gul. capitael.
Pieter Maartenss Brammer is schuldich ter Zaacke van geleent gelt ende gehaelde waren de somme van *f* 2-17-.
Lasten ende schulden des voors. Boedels:
Claes Corns Hofflant, schoemaker, comt van gelevert schoewerck de somme van *f* 49-14-.
Loduwyck Corns. van Alphen, Schoemaker, comt over gelevert schoenwerck de somme van *f* 11-14-.
De wedue van Claes Huijgens comt van 't weyden van twee vaarsen de somme van *f* 24-0-.
Dirck Maartenss Brammer comt van geleent gelt *f* 28-..-..
De dootschulden vande voors. Neeltgen Claes met drie kinderen tesa-men de somme van *f*
De kinderen van Jan Claes Huijgen comen over een Jaar schuijrhuyr 1657 *f* 12-0-.
Abraham van Noort, scheepmaker, comt over coop van een nieut turffschip vierhondert vijffentachtich gul.
Grietgen Maartens Brammer comt over eenich geleent gelt inde Ziecte vande overledene geleent *f* 9-0-.
noch *f* 22-9-.
Noch over huyrloon *f* 96-.-.
f 127-9-.
Bij mij, Pr. Willem Gysbertss, getrout met Grietgen Maartens, dese 127-9-ontfangen den 26 febr. 1659.
Jan Corns. Sonne, ontrent out twaelff Jaren, ende Claes Corns, out ontrent acht Jaren, voorkinderen vande voors. Neeltgen Claesdr., comen haar alimentatie ende opvoedinge tot haar twintich Jaren toe volgens den uytcoopbr. van dato den 16e novemb. 1656.
De selve comen als Erffgenamen van Ariaantgen, Maartgen ende Leendert Corns. Sonne Za. de somme van drie hondert gulden.
Op den 4e Octob. 1658 syn Leendert Maartenss Brammer, weduenaar van Neeltgen Claesdr., ter eenre,
ende Corns. Claes Huygenss, Pr. Delikaat ende Dirck Janss Sonne, als voochden vande twee voorkinderen, dienvolgende Erffgen. vande-voors. Neeltgen Claesdr., geadsisteert met Gerrit Hofflant, Bailliu ende Schout, Pr. Dircxss van der Snel ende Willem Tomass van San-ten, Schepenen alhier, ter andere Zijden, met malcanderen veraccor-deert omme inde voors. qualiteyt

Dit document is afkomstig van www.hogenda.nl
Klik hier voor het totale register van Hogenda bronnen.

mette eerste gelegentheyt ten proffyte vanden voors. boedel in 't openbaar te vercoopen alle de roerende ende Onroerende goederen des voors. boedels.

AAB 844, no. 9, d.d. 5.3.1659.
Sommire Staat vanden Boedel ende goederen van Leendert Maartens Brammer, weduenaar van Neeltgen Claes za., ende de weeskinderen vande voors. Neeltgen Claesdr.
Corns Maartenss Brammer is schuldig per obligatie, Jnnehoudende als reste hondert vijftich gul. Jaarlycxs.
Pr. Maartenss Brammer is schuldich van geleent gelt ƒ 2-17-.
Dirck Maartenss Brammer is schuldich over coop van turff de somme van ƒ 18-9-.
Lasten ende schulden vanden voors. Boedel:
Jan Corns Sonne ende Claes Corns. Sonne, voorkinderen vande voors. Neeltgen Claesdr, comen haar Alimentatie ende onderhoudinge tot haar xx Jaren toe met een Bruijdgomstuck van tijen gulden, dat bij accoordt is verstaan dat de voors. kinderen daarvooren nu gereet sullen genieten een somme van ƒ 380-.-.
D'selve comen als Erffgenamen van Ariaantgen, Maartgen ende Leen-dert Corns. Sonne za., haar susters ende broeder, ter zaacke van haar vaderl. uytcooppen. drie hondert gul.
Adriaan van Swieten, als Administrateur vanden Boedel van Jan van Swieten, comt volgens specificatie ƒ 35-8-2.
Wij, Gerrit Prs. Hofflant, Bailliu ende Schout inden Ambagte ende heerlijckheijt Bleyswijck, Davit Cornss. van Alphen ende Jan Claass Koster, Schepenen aldaar, oirconden, dat voor ons gecompareert syn:
Lenert Maartens Brammer, weduenaar van Neeltgen Claasdr., ter eenre,
ende Corns. Claas Huijgens, Dirck Janss Sonne ende Pieter Ariens Delikaat, als voogden vande twee weeskinderen vande voors. Neeltgen Claesdr., geteelt by Corns. Janss Sonne, ter andere Zyden, ende verclaarden met malcanderen geschift, gescheyden ende gesmaldeelt te hebben den boedel ende goederen by denvoorn. Lenert Maartenss ende sijn huijsvrou za. in 't gemeen beseten ende byde selve metter-doot ontruymt ende Naargelaten.

AAB 844, no. 10, d.d. 1.3.1658.
Reeckeninge, bewys ende reliqua gedaan bij Adriaan Claes Adriaen Lourus ende dat van soodanigen Ontfangh, uytgeeff, handeling ende Administratie als hij vanden gemeen Boedel van Ariaantgen Jacobsdr., syn Moeder, wedue ende boedelhoutster van Claas Adriaan Louruss za., gehadt ende gedaan heeft, tsedert het Overlyden vande voors. Ariaantgen Jacobsdr., syn moeder, tot desen dage toe, gestelt in ponden van veertich grooten 'tpont, schellingen ende penningen vandyen naar Advenant.
Ontfangh:
Indeneersten ontfangen vande wede. van Leendert Floris Treurniet de somme van twee hondert ende vyftich gul. over een Custingtermyn.
Wtgeeff Jegens den voors. Ontfanck:
Betaelt aan Jacob Joosten van der Slodt, Laackencooper ende Cleer-maker, ter Zaacke van geleverde Laackenen ende anders, alsmede van verdient Arbeyts Loon volgens quitantie ƒ 76-4-.
Noch aandenselven, als transport hebbende vande wedue van Leendert Koot, Schoemaker, ter Zaacke van gelevert schoenwerck de somme van ƒ 22-14-.
Betaelt aan Aeltgen Corns. van der Bacq ter zaacke van verdient meesterloon ende geleverde medicamenten ƒ 28-0-.
Betaelt aan Grietgen Vincenten, wede. van Abraham Corns Matys, hondert negen gul. tyen st. over een Jaar Intrest van ƒ 2189.15:1 capitael: ƒ 109-10-.
De wedue van Corns. Adriaan Vermij comt bij affreeckeninge over Intrest van vyff hondert gulden capitael de somme van ƒ 59-1-.
Aldus gedaan, gereeckent ende gesloten ten huyse vanden Bailliu en-de Schout tot Bleysw., ten overstaan vanden selven, alsmede van Ty-mon Reijers ende Pieter Prs. van Santen, Schepenen aldaar, Mitsgrs. van Jacob Claess Arien Louruss ende Adriaan Meess de Leeu, getrout met Maartgen Claesdr., alsmede van Pieter Claass Segwaart, als voocht van 't weeskint van Lysbet Prs. Bloncq, daar vader van is denvoorn. Jacob Claess.

AAB 844, no. 11, Ongedateerd.
Sommijre staat ende Inventaris vande goederen, soo roerende als onroerende, toecomende de kinderen ende Erffgenamen van Claes Adriaan Lourus ende Ariaantgen Jacobsdr., beyde Za.

Dit document is afkomstig van www.hogenda.nl
Klik hier voor het totale register van Hogenda bronnen.

De wedue van Leendert Floriss Treurniet is schuldich per Custingbrieff, Innehoudende als reste de somme van twee hondert gul.
Inggitgen Leenderts, wedue van Davit Hendricxs, is schuldich per Custingbrieff, Innehoudende als reste vier duijsent sessentsestich gul., xiij stuyv, 4 penningen.
Denboedel van Corns. Jans Suijlen is schuldig over weijen van vyer koeyen een weeck ses gul. 8 st.
Lasten ende schulden des voorschreve Boedels:
Gerrit Christiaanss, getrout met Pleuntgen Abrahamsdr., comt per Schepenkennis obligatie de somme van Ses hondert vyer gul., een st., iij p. capitael.
De wedue van Adriaan Pr. Rochuss comt per obligatie Notariael Ses hondert twee ende twintich gul. cap.
De wedue van Corn. Adriaans Vermij comt per obligatie vyffhondert gul. cap.
Adriaan Claess, voornt., getrout met Jannetgen Jansdr. Vos, comt ter zaacke van verdiende huyrpen. de somme van *f* 96-..-.

AAB 844, no. 12, d.d. 26.2.1659.
Reeckeninge, Bewijs ende reliqua gedaan bij Leendert Maartenss Bram-mer, weduenaar van Neeltgen Claasdr. za., ende dat van Soodanigen ontfanck, uijtgeeff, handel ende administratie als hy (met advys vande voochden vande weeskinderen vande voors. Neeltgen Claesdr) gehadt ende gedaan heeft, 'tsedert het vercoopen vande onroerende goederen vanden gemeen Boedel tot desen dage toe, gestelt in ponden van veertich grooten 'tpont, schell. ende penningen vandijen Naarad-venant.
De resterende Custingpenningen sijn vercost aan Corns. Claes Huy-genss, voor reeckeninge ende als voocht van Corns. Mateeuss, gereet gelt om de somme van *f* 344-18-.
Wtgeeff Jegens den voors. Ontfanck:
Eerstel. betaelt aan Cornelis Crijnen Vermeer, als Erffgename van Crijn Janss Vermeer, de somme van tijen hondert tseventich gul. in voldoeninge ende afflossinge van een obligatie.
Aen Pr. Willem Gijsberts, getrout met Grietgen Maartens Brammer, tgunt haar was competerende by quitantie op denInventaris *f* 127-9-.
Aende kinderen van Corns. Andriess Hartevelt in voldoeninge vanhaar obligatie *f* 600-0-.

AAB 844, no. 13, d.d. 6.2.1658.
Staat ende Inventaris gedaan maacken bij Trijntgen Pietersdr., wedue ende Boedelhoutster van Ansom Sijmonss Nonneman Za., Ende dat van alle de goederen, geene uijtgesondert, sulcxs de voors. Boedelhout-ster mettenvoorn. haren man Za. int gemeen gepossideert ende bese-ten heeft Ende bij den selven metterdoot ontruijmt ende naargelaten sijn.
Desen boedel competeert een gerecht Achtepart (als synde mede Erff-gename van Jan Louruss Benthuijsen za.) in een obligatie tot las-te van sijn hoocheyt den heere prince van Orangien, Jnnehoudende Ses duysent gul. capitael.
Op huijden, den 6en feb. 1658, sijn Trijntgen Prsdr., wede ende Boe-delhoutster van Ansom Symonss Nonneman za., ter eenre,
ende Jan Corns. Hoogeveen, als gestelde voocht over de drie kinde-ren vandenvoorn. Ansom Symons, geprocreert byde Boedelhoutster, als met namen Emmitgen Ansomsdr., out halff maart eerstcomende xvj Ja-ren, Leentgen Ansoms, out Allerh. 1658 xv Jaren, ende Annetgen An-soms, out Rotterdamse Kermis 1658 seven Jaren, ofte yder daar on-trent, ter andere Zijden, met malcand'ren, ten overstaan van Schout ende Schepenen voornt., inder Minne veraccordeert nopende de uijt-coop vande voors. kinderen vaderl. erffenis.

AAB 844, no. 14, d.d. 23.2.1658.
Staat ende Inventaris vande goederen, geene uijtgesondert, sulcx Mees Huijgen Treurniet ende Jan Pieter Gijsbertss, getrout met Maart-gen Huijgen, kinderen ende dienvolgende Erffgenamen van Aechjen Meesdr., haar moeder ende schoonmoeder za., opgecomen ende Aenbe-storven, mitsgaders bij Cavelinge ende deelinge gedaan Jegens Sijmon Cornelis Bonefaas, haer stieffvader, te beur gevallen sijn.
Lasten ende schulden Aende voors. kinderen gecavelt:
De wedue van Corns. Ariens Hoogeveen, Schoemaker, van gelevert schoewerck de somme van *f* 92-0-.

Dit document is afkomstig van www.hogenda.nl
Klik hier voor het totale register van Hogenda bronnen.

De wedue van Leendert Joppen Scheepmaker comt over reparatie van schip, schuijt, praam als anders *f* 51-4-.
Mees Huijgens Treurniet ende Jan Prs Gijsberts, getrout met Maartgen Huijgen, waren competerende als Erffg. van Geertgen Huijgen ende Floris Huijgens, beyde Za., over haar vaderl. bewys een somme van sestyen hondert achtentsestich gul., mitsgrs. noch negentyen gul., ij st., ij p. wegens den boedel van Geertgen Florisdr.
Wij, Gerrit Prs. Hofflant, Bailliu ende Schout Inden Ambachte ende heerlyckheyt Bleyswyck, Jacob Teunis Arlen ende Corns. Corns. Berckel, Schepenen aldaar, Oirconden, dat voor ons gecompareert sijn:
Jan Pieter Gysbertss, getrout synde met Maartgen Huijgen Treurniet, voor hem selven, ende Corns. Floriss Treurniet, als oom ende voocht over Mees Huijgen Treurniet, beyde kinderen ende Erffgenamen van Ae-chien Meesdr. za., haar overleden moeder, Ende verclaarden sij Comparanten inde voors. qualiteijt met malcanderen geschift, gescheyden ende gedeijlt te hebben alle den Innecomen ende schulden sulcks haar Compten. bij cavelinge Jegens Sijmon Corneliss Bonefaas, haer Stieff-vader, te beur gevallen sijn.

AAB 844, no. 15, d.d. 5.1.1658.
Staat ende Inventaris gedaen maacken bij de gemeene Erffgenamen van Gerrit Cornelis van der Ringh ende Teuntgen Vrancken, syn huysvrou, beijde za., ende dat van alle de goederen, egeene uijtgesondert, sulcxs de voors. Teuntgen Vrancken tot haar overlyden toe wegens den gemeen boedel gepossideert ende beseten heeft Ende by deselve metter doot Ontruijmt ende naargelaten sijn.
Davit Leenderts Ouderkerck, getrout geweest synde met Neeltgen Prs Huysman za., is schuldich over verschoten ende geleende penn. *f* 8-..-.
Lasten ende schulden des voors. boedels:
De Erffgenamen van Pleuntgen Meesdr., wedue van Adriaan Crynen Met-selaar, comen per Custingbr., Innehoudende als reste, de somme van *f* 86-0-.
Wij, Gerrit Prs. Hofflant, Bailliu ende Schout inden Ambachte ende heerlyckheijt Bleijswijck, Cornelis Corneliss Berckel ende Davit Cornss van Alphen, Schepenen aldaar, Oirconden, dat voor ons geco-men ende gecompareert sijn:
Jan Prs. Huijsman, voor hem selven, Jan Prs. Palesteijn, getrout met oude Maartgen Prsdr., Jan Leendertss Ouderkerck, als oom ende voocht vande kinderen van Neeltgen Prs. Huijsman, Fyntgen Ger-ritsdr., Willem Domenss ende Jan Corns. Pleunen, als Armmrs. Van Hillegersberch, inden name van de kinderen van Corns. Gerrits van der Ringh, Jan Adriaanss Backer, getrout met de wed. van Franck Gerritss van der Ringh, Gillis Inggen, voor hem selven ende als voocht van de kinderen Dieuwertgen, Beatrix, Neeltgen ende Leentgen Inggen, ende nochals procuratie hebbende van Adriaan Inggen, mitsgrs. Crijn Arienss Schout, getrout met Maartgen Leenderts, dat een dochter is van de voors. Leentgen Inggen, Jan Arienss Swarte-velt, getrout met Annetgen Inggen, mede Erffgenamen van Jacob Ing-gen, die getrout geweest is met Jonge Maartgen Prs. za., alle kinderen, kintskinderen Ende dienvolgende Erffgenamen van Gerrit Corns. van der Ringh ende Teuntgen Vrancken, beyde Za., mitsgrs. denvoorn. Jan Prs. Huysman, als Transport hebbende van Adriaan Cornss. Staat, Laatste man vande voors. Teuntgen Francken, ende uyt crachte vande huwelycxse voorw. mede Erffgename vande selve voor eenkints gedeelte, Ende verclaarden sij Comparanten inde voors. qua-liteyt met malcanderen geschift, gescheyden ende gedeelt te hebben denboedel ende goederen by de voors. Gerrit Corneliss van der Ring ende Teuntgen Vrancken metter doot ontruymt ende naargelaten.

AAB 844, no. 16, d.d. 5.9.1657.
Wij, onderges. Adriaen Corneliss Verschuijr, woonende Inde Kerckstraet tot Bleijswijck, out dertich Jaren, ende Jan Adriaenss Backer, woonende Inden Overbuijert aldaer, out xxvij Jaren, ofte elcx daer ontrent, Certificeren ende verclaren bij desen ter requisitie ende Instantie van Jan Pieterss Huijsman, woonende aenden Hooffwegh tot Bleijswijck, waerachtig te wesen, dat wij op den veertienden septem-ber anno xvjC ses envijftich (Zijnde daeghs naer de begrafenisse van Theuntgen Vrancken, die laetst getrout is geweest met Adriaen Janss Staet) Zijn geweest ter woonplaetse van Vranck Gerritss van der Ringh, Zoone vande voorn. Theuntgen Vrancken, ende daer Zijnde dat doen daer mede quamen den requirant met Davidt Lenertss Ouwerkerck, zijn swager, verhalende de selve tegens ons, dat den requirant met Davidt Lenertss hadde gecocht des

Dit document is afkomstig van www.hogenda.nl
Klik hier voor het totale register van Hogenda bronnen.

selffs erffenisse ende besterffenisse, hem Davidt Lenertss opgecomen door doode ende overlijden vande voorn. Theuntgen Vrancken, ende dat voor een somme van vijftich Ca. guldens.

AAB 844, no. 17, Ongedateerd.
Contra Vragen omme daer op ten versoucke van Jan Leendertss Ouwerkerck te hooren ende examineren Arien Corns. Verschuijr ende Jan Arienss Backer tegens hare Attestatie ten versoucke van Jan Prs. Huijsman verleden.

AAB 844, no. 18, d.d. 15.2.1658.
Wij, Jacob Verschuer, Schout, Corn. Janss Vermolen ende Corns. Janss van Crimpen, Schepenen inden Ambachte van Hillegersbergh ende Rot-terban, oirconden, Dat voor ons gecomen sijn:
Jan Prs. Huijsman ende Gillis Ingen, beijde voor haar selven ende wijders als Vooghden over het naargelaten weeskint van Dieuwertgen In-gendr., de voorn. Gillis Ingen, als procuratie ende Speciale last hebbende van Adriaan Ingen, burger binnen den Stadt Breda, voor hem selven, mitsgs. als Vooght over de naargelaten weeskinderen van Leentgen ende Neeltgen Ingendr., sijnde deselve Procuratie gepas-seert voor Johan Beeris, Notaris, ende seeckere getuijgen, binnen Breda, opden XXVIJen November xvjC ses ende vijftich, ons verthoont, Annetgen Ingendr., voor haar selven, Corn. Corn. Kerckhoff, huijs-armenmr. deses Ambachte, inden name vandekinderen van Corn. Ger-ritss Ringh, Jan Leenertss Ouwerkerck, als Oom ende Vooght van de naargelaten Weeskinderen van Neeltgen Pietersdr., Agnieta Pietersdr., wede ende Boedelhouster van Vrank Gerritss Ringh, ende de voorn. Jan Pieterss Huijsman, als Speciale last hebbende van Huijbert Dircxs de Hoogh, huijsarmemr. tot Bleijswijck, inden name vande kinderen van Beatrix Ingendr., mitsgrs. van Jan Pieterss Palesteijn, als getrout hebbende Maritgen Pietersdr., ende van Fijtgen Gerrits Ringh, daarvoor hij hem sterckmakende ende de Rato caverende is bij desen, tesamen Erffgen. van Jacob Ingen ende Maritgen Pietersdr., beijde Za., ged., Ende bekenden sij Compten indier qualite vercocht ende opgedragen te hebben sulcx sij doen bij desen aan ende ten behouve van Job Leenert Roetss, etc., den XXJ Martij 1657.
Geextraheert uijt het prothocol vande opdrachten, schultbrieven, etc., binnen Hillegersberch XVen february 1658.

AAB 844, no. 19, d.d. 5.1.1658.
Reeckeninge, Bewijs ende reliqua, Gedaan bij Jan Pieterss Huijsman, ende dat vansoodanigen Ontfanck, uytgeeff, handelingh ende Admini-stratie als hij van wegen de Boedels van Gerrit Cornelis van der Ringh ende Teuntgen Vrancken, sijn huijsvrou, beyde Za., gehadt ende gedaan heeft, ende dat 'tsedert het overlyden vande voors. Teuntgen Vrancken tot desen dage toe, gestelt in ponden van veertich groo-ten 'tpont, schell. ende penningen vandyen Naaradvenant.
Wtgeeff Jegens den voors. Ontfanck:
Den 17 decemb. 1656 betaelt aan Claas van Noort, als collecteur vande boelcedullen van Mees Prss. Haan ende Jacob den Bleycker, tgunt de voors. Teuntgen Vrancken inde selve boelcedulle schul-dich was, de somme van *f* 2-13-.
Betaelt aan Claes Corneliss Hofflant, Schoemaker, ter Zaacke van schoenwerck, de somme van *f* 1-3-4.
Betaelt aan Cornelis Corneliss Groen, schoenmaker ten Hoeck, ter zaacke van schoewerck, de somme van *f* 1-12-8.
De 20e Maart 1657 betaelt aan Pieter Gerrits van Duijren, Backer, van gehaelt broot, de somme van *f* 1-0-12.
Betaelt aan Jacob Joosten van der Slodt, Laackencooper ende cleer-maker alhier, ter saacke van geleverde Laackenen ende verdient arbeyts Loon, de somme van *f* 11-1-8.
Betaelt aan Adriaan Janss Verheul, kaascooper, ter saacke van gele-verde kaas, de somme van *f* -17-4-.
Noch aande voochden van 't kint van Cornelis Prs. van der Leeu za., ter zaacke van schop, hilten, als anders volgens specificatie *f* 1-19-.
Neemt noch aan te betaelen aande kinderen van Jacob Maartenss Scheepmaker, ter Zaacke vant repareren van Schuyten ende schou-wen de somme van *f* 10-0-.
Noch Aen Cornelis Jacobss Decker, Biersteecker alhier, ter Zaacke ende als reste van een halffvat bier, volgens specie, de somme van *f* 2-8-.
Aldus gedaan, gerekent ende gesloten ten huyse vanden Bailliu ende schout, ten overstaan vandenselven, alsmede van Cornelis Cornelis Berckel ende Davit Cornelis van Alphen, Schepenen

Dit document is afkomstig van www.hogenda.nl
Klik hier voor het totale register van Hogenda bronnen.

van Bleijswyck, mitsgrs. ter presentie van Jan Prs. Palesteyn, getrout sijnde met Maartgen Prs. Huijsman, Jan Arienss Backer, getrout met de wedue van Franck Gerritss van der Ringh, Fyntgen Gerrits van der Ringh, Jongedr., Gillis Inggen ende Annetgen Inggen, als Erffgenamen van Jacob Inggenss, getrout geweest synde met Jonge Maartgen Prs. Huys-man Za., ende Annetgen Harmans, wedue van Cornelis Gerrits van der Ringh za.

AAB 844, no. 20, d.d. 26.2.1658.
Staat ende Inventaris gedaen maacken bij Adriaan Bastiaenss Witten, weduenaar ende Boedelhouder van Magtelt Leendertsdr. Overrijn-der Za., ende dat van alle de goederen, soo roerende als onroeren-de, Actien, crediten, In- ende uijtschulden, niet uijtbesondert, sulcxs den voorn. Boedelhouder met sijn voorn. huijsvrou Za. int ge-meen gepossideert heeft Ende by de selve metterdoot ontruijmt ende naargelaten sijn.
Brieven ende Obligatien:
Een Obligatie onder de hant, van dato den 2e Novemb. 1637, tot las-te van Pr. Ariens Witten, Innehoudende als reste tsestich gul. cap.
Een obligatie onder de hant, van dato den 24 January 1648, tot las-te van Leendert Bastiaans Witten, Jnnehoudende hondert gul. cap.
Een obligatie onder de hant, van dato den . . . . . ., tot laste van Ariaantgen Prs., wedue van Corns. Crijnen jnt Hout, Innehoudende twee hondert gul. capitael.
Lasten ende schulden des voors. Boedels:
Leendert Jans Overrijnder comt over huijrpenningen van sijn dochter Maartgen de somme van *f* 25-0-.
Op den 28 febr. 1658 compareerden ter secretarye Adriaan Bastiaans Witten, weduenaar van Machtelt Leendertsdr., ter eenre,
ende Leendert Janss Overrynder, als grootvader ende voocht van de twee kinderen van de voors. Machtelt Lenertsdr., geprocreert by den voorn. Boedelhouder, met namen Inggetgen, out halff maart 1658 twee Jaren, ende Machtelt Ariens, out xx weecken off beyde daarontrent, ter andere Zyden, ende verclaarden veraccordeert te syn nopende de uytcoop vande voors. kinderen moederl. bewys.

AAB 844, no. 21, d.d. 18.10.1658.
Staadt ende Inventaris gedaan maacken bij Maartgen Cornelisdr., we-due ende boedelhoutster van Joost Jacobs van der Slodt za., over-leden in Oost Jndijen, ende dat van alle de goederen, soo roerende als onroerende, geen uijtgesondert, sulcx de voors. Boedelhoutster met haar man Za. in gemeenschap beseten heeft ende bij den selven Joost Jacobs metterdoot ontruijmt ende naargelaten sijn.
Op den 18e Octob. 1658 syn Maartgen Corns, wedue ende boedelhout-ster van Joost Jacobs van der Slot za., geadsisteert met Leendert Cornss. de Hooch, ter eenre,
ende Jacob Joosten van der Slodt, als grootvader, ende Michiel Bas-tiaanss Cocq, voochden van 't kint vandenvoorn. Joost van der Slot za., geteelt bij de boedelhoutster, genaemt Maartgen Joosten, out geweest den I Junij 1658 drie Jaren offdaar ontrent, ter andere Zy-den, met malcanderen veraccordeert nopende de uytcoop van 't voors. kints vaderl. bewijs.

AAB 844, no. 22, d.d. 24.10.1658.
Staadt ende Inventaris gedaen maacken bij Inggitgen Cornsdr., wedue ende Boedelhoutster van Tijmon Hendricxss za., gewoont hebbende ende overleden sijnde Inden Overbuijrt tot Bleijswijck, ende dat van alle de goederen, soo roerende als onroerende, Actien, Crediten, In- ende uijtschulden, geene uijtgesondert, sulcxs de voors. wedue met haren voorn. Man Za. in gemeenschap beseten Ende gepossideert heeft ende by den selven metter doot Ontruijmt ende naargelaten sijn.
Incomende schulden:
Volckgen Hendricxs, wedue van Leendert Bastiaans Witten, is schul-dich per Obligatie de somme van tweehondert gul. cap.
Lasten ende schulden vanden voors. Boedel:
De wedue van Crijn Janss Bonefaas comt per obligatie de somme van acht hondert gul. capitael.
De drie Ongehoude kinderen van Huybrecht Arienss Exelent comen per obligatie vier hondert gul. cap.

Dit document is afkomstig van www.hogenda.nl
Klik hier voor het totale register van Hogenda bronnen.

Anna Boeren, wedue van Cornelis Willemss Leefflangh, comt per Obligatie vyffhondert gulden cap.
De wedue ende Soon van Jan Corneliss Roobol comen ter Zaacke van geleent gelt ende verdient Arbeyts Loon te samen de somme van *f* 57-10-.
Leendert Bastiaanss wedue comt over verschoten ongelt vande 9 1/2 hont Lant, bij desen boedel van haar gecoft, van 't Jaar 1657 ontr. *f* 10-0-.
Op huyden den XIe Novemb. 1658 soo syn Inggitgen Cornsdr., wedue van Tijmon Hendricxs, geadsisteert met Isaacq Dircxs Burger, ter eenre,
Ende Jan Hendrick Tijmonss, als oom ende gestelde voocht over de twee naargelate weeskrn. vandenvoorn. Tymon Hendricxs za., geprocreert byde Boedelhoutster, genaamt Hendrick Tijmonss, out geweest den 3e April 1658 twee Jaren, ende Tijmon Tijmonss, out tyen weecken ofte daar ontrent, ter andere Zijden, met malcanderen inder Minne ende vruntschap veraccordeert nopende de uytcoop vande voors. kin-deren vaderlycke Erffenis ende besterffenis.

AAB 844, no. 23, d.d. 1.3.1659.
Staat vanden Custingbrieff die Maarten Commerss, getrout sijnde met Neeltgen Cornelisdr. Dircks-wager, schuldich is aande gemeene Erff-genamen van Cornelis Dircxss Dircks-wager ende Aeltgen Pietersdr., syne huijsvrou, beijde za., gesprooten over de coop vande wooninge Ende Landen bij de voors. overledenen Naargelaten synde, denvoors. brieff gepasseert voor Schout ende Schepenen tot Bleijswijck, van da-to den 8en Januarij 1655.
Adriaan Lenerts, getrout met Leentgen Cornelis Dircks-wager, is
schuldig tgunt bij hem opreeckeningh vansyn portie Erffenis uijt de verschene ende betaelde custingpen. vanden voors. brieff ge-noten ende ontfangen is, twee hondert eenenvyftich gul., vyftyen st.
Lasten ende schuldenvanden voors. Boedel:
Maartgen Willemsdr., wedue van Dirck Cornelis Dircks-wager za., comt de somme van hondert ende tnegentich gul., bij de vordere Erffge-namen aan haar bij accoordt belooft in voldoeninge van haar por-tie inden Name vanhaer man za.
De kinderen van Teunis Corneliss Dircks-wager comen voor haar portie ofte vyffdepart vande Erffenis haar opgecomen door 't overlyden van Dirck Corneliss Dircks-wager, haar oom, overleden in Seg-waert, welckers wedue bij uijtcoop uijtdenvoorn. boedel vanden-voorn. Corns. Dircxs Dircks-wager ende syn huysvrou, beyde za., is uijtgecoft.
Leentgen Cornsdr., wedue van Adriaan Zeverts za., comt voor haar vierde part *f* 509-18-4.
Wij, Gerrit Prs. Hofflant, Bailliu ende Schout vanden Ambagte ende heerlyckheyt Bleyswyck, Adriaan Crynen Vermeer ende Jan Claass Koster, Schepenen aldaar, oirconden, dat voor ons gecompareert syn:
Pieter Corneliss Dircks-wager, voor hem selven, ende Leendert Prs. Goetraet, als gestelde voogt over 't kint vanden voorn. Pieter Cor-neliss, samen voor een vierdepart, Maarten Commerss, getrout met Neeltgen Corns. Dircks-wager, voor gelyck vierdepart, Leendtgen Cor-nelis Dircks-wager, mede voor een vierdepart, ende Hendrick Cornss van der Groot, getrout met Lijsbet Cornelisdr., voort resterende vierdepart (alle kinderen ende Erffgenamen van Cornelis Dircxs Dircks-wager ende Aeltgen Prsdr., haar vader Ende moeder za.) Ende bekenden sij comparanten inde voors. qualiteyten met malcanderen ge-smaldeelt ende Ende gecavelt te hebben den boedel ende goederen bij haar voors. vader ende Moeder Za. metterdoot Ontruijmt ende naargelaten.
Compareerde mede Arent Willem Gysberts, getrout met Ariaantgen Com-mers, eertyts wedue van Teunis Corneliss Dircks-wager, ende mitsdien mede kint ende Erffgename vande voors. Corns. Dircks-s Dircks-swa-ger Ende Aeltgen Prsdr., de welcke verclaarde van sijn portie inde voors. Erffenis vande voorn. Compten. uijtgecoft ende voldaan te sijn.

AAB 844, no. 24, d.d. 28.10.1658.
Staedt ende Inventaris gedaen maacken bij Cornelis Floriss Treur-niet, weduenaar ende Boedelhouder van Maartgen Pieters za., ende dat van alle de goederen, soo roerende als onroerende, geen uijtge-sondert, sulcxs denvoorn. Treurniet met sijn voors. huijsvrou za. in gemenschap gepossideert ende beseten heeft ende byde selve metter-dootontruijmt ende Naargelaten heeft.
Inden Eersten seeckere wooninge als huys, Erff, Barch, schuijren, potinge ende plantinge daarop staande met het Landt daar achteraangelegen, staande ende gelegen inde Grootemolepolder in 't tweede ende derde bun, welcke voors. woninge ende Landt in conformite vanden Testamente bydenboedelhouder ende sijn huijsvrou Za. gepasseert voor Adriaan van Swieten ende seeckere

Dit document is afkomstig van www.hogenda.nl
Klik hier voor het totale register van Hogenda bronnen.

getuijgen, van dato den 3e Julij 1658, in eijgendomme gemaact is aanden Langstlevende, sijnde nu den boedelhouder.
Obligatien:
No. 9 Een tot laste van Claes Leendertss Treurniet, van dato den 15 Aug. 1655, Innehoudende driehondert carol. gul. cap.
No.10 Een tot Laste van Corns. Leendertss Treurniet, van dato den 8e Octob. 1655, Innehoudende als reste drie hondert ende tachtich gul.
No. 11 Noch als transport hebbende van Jan Pieter Gysbertss ende Mees Huijgenss Treurniet, een obligatie tot laste vandenvoorn. Cornelis Leendertss Treurniet, van dato den 8e Octob. 1655, Innehoudende ende verschijnende als de voorstaande obligatie.
No. 12 Een tot laste van Lysbet Mees, wedue van Leendert Floriss Treurniet, van dato den 26e Maart 1656, Innehoudende als res-te hondert achtentwintich gul. vyff st.
Lasten ende schulden vanden voors. Boedel:
Dirck Floriss Treurniet comt de somme van tsestich gul.
Den selven Dirck Floriss Treurniet comt de somme van vijftich gul., tgunt de voors. Maartgen Prsdr. by haar voors. testament aan hem gelegateerd heeft.
Wy, Gerrit Prs. Hofflant, Bailliu ende Schout inden Ambagte ende heerlyckheyt Bleyswyck, Pr. Dircxss van der Snel ende Leendert Dircxss de Hooch, Schepenen aldaar, Oirconden, dat voor ons gecom-pareert syn:
Corns. Floriss Treurniet, weduenaer van Maritgen Prsdr., ter eenre,
Ende Cors Prss. ende Pieter Arienss Vermeer, als oomen ende Testa-mentare Voogden over Ariaentgen Ariensdr. Vermeer, eenige dochter ende Erffgename vande voors. Maritgen Prsdr., ter andere Zijden, En-de verclaarden sy Comparanten inde voors. qualiteijten met malcande-ren inder minne ende vruntschap geschift, gescheyden ende gecavelt te hebben alle den Jnnecomen, contante pen., alsmede Lasten ende schulden des voors. boedels, sulcxs den voorn. Treurniet met sijn voorn. huijsvrou za. int gemeen gepossideert ende beseten heeft ende by deselve syne huysvrou Metterdoot ontruymt ende Naargelaten sijn.
Jn Oirconden is desen by ons Bailliu, Schout ende Schepenen voornt. ten begeren ende verlyden vande Comparanten geteyckent op den IJe April 1659.

AAB 844, no. 25, d.d. 24.1.1659.
Staadt ende Inventaris gedaen maacken bij Jan Maartenss van Alphen, weduenaar ende Boedelhouder van Aechien Maertensdr., voor desen we-due van Jan Claass Vos za., ende dat van alle de goederen, soo roe-rende als onroerende, Actien, Crediten, In- ende uijtschulden, niet uijtbesondert, sulcxs denvoornoemden Boedelhouder met syn voors. huijsvrou int gemeen gepossideert ende beseten heet ende bij deselve metter doot ontruijmt ende naargelaten sijn.
Andre goederen:
Maarten Janss Voss is schuldich per Custingbrieff, gepasseert voor Schout ende Schepenen alhier, Innehoudende als reste de Somme van twaelff hondert gulden.
Claes Maartenss van Alphen is schuldig ter Zaacke van melck ende boter de somme van ƒ 7-11-.
De kinderen van Leentgen Mees, wedue van Dirck Segwaart, sijn schuldig als reste van coop van hoij de somme van ƒ 2-5-.
De wedue ende kinderen van Jan Jacobss Filgis syn schuldich over vyff stucken boter ƒ 1-10-.
Maartgen Jansdr. Vos is schuldich 'tgunt bij desen boedel voor haar betaelt is aan Jacob Joosten van der Slodt 25-.-.
Jan Coster is schuldich 'tgunt hy uijtreycken moet op de verdeelinge van de goederen van Maarten Arienss van Alphen de somme van ƒ 41-1-.
Neeltgen Maartens van Alphen is schuldig ter zaacke voors. ƒ 9-8-14.
Ampliatie des XIIIJe Maart 1659:
Lourus Maartenss van Alphen is schuldich ter zaacke van . . . . . de somme van ƒ 33-.-.
De wedue van Abraham Cornelis Matijss comt per obligatie hondert gul. capitael.
De kinderen van Madtgen Leendertsdr. Backers comen per obligatie vyer hondert vijffentnegentich gul. capitael.
Claes Prs Kerckhoven, timmerman, comt ter zaacke van Arbeytsloon ende gelevert hout de somme van ƒ 25-10-.
Cornelis Janss ende Adriaan Janss van Alphen, voorkinderen vanden boedelhouder, comen yder voor haar moederl. bewijs twaelff gul., volgens den uijtcoopbrieff, gepasseert voor Schout ende Schepenen alhier op den 7 febr. 1652 comt samen ƒ 24.-..-.

Dit document is afkomstig van www.hogenda.nl
Klik hier voor het totale register van Hogenda bronnen.

Maarten Janss van Alphen comt op den Xe Aug. 1659, sijnde alsdan xx Jaren out, over syn moederl. uytcooppenn. als vooren ƒ 12-..-.
Maartgen Jans, out acht dagen naar Bleyswycxse Kermis 1659 xvj Jaren, Leendert Janss, out een maant naar meij 1659 xiiij Jaren, ende Dieuwertgen Jans, out op den Je April 1659 xij Jaren, comen haar Alimentatie ende opvoedinge yder tot sijn twintich Jaren toe met een eerlijcke uijtsettinge naar den staat vanden boedel ende yder noch twaelff gull. aan gelt.
Adriaan Claess Mathenes, getrout met Jannetgen Jansdr. Vos, synde voordochter vande voors. Aechjen Maartensdr. za., comt eerstelyck de somme van tachtich gul. over haar vaderlycke uytcoop-penn., volgens de uijtcoopbrieff, gepasseert als vooren, van dato den 25e Meij 1644.
Pleuntgen Jansdr., mede voordochter van de voors. Aechien Maar-tensdr. za., out geweest ses weecken voor meij 1658 xxij Jaren, comt mede twee hondert gul. ter zaacke voors. Jacob Janss Vos, mede voorsoon vande voors. Aechien Maertens za., out geweest Sint Jacob 1658 xvij Jaren, comt sijn Alimentatie en-de opvoedinge tot sijn xxij Jaren toe, alsdan een eerlycke uytsettinge, mitsgrs. tweehondert gulden als vooren.

AAB 844, no. 26, d.d. 3.2.1659.
Staet ende Inventaris vanden gemeenen Innecomen ende Schulden van de kinderen ende Erffgenamen van Jan Jacobs Fillegis Za., ende Maartgen Jansdr. Vos, desselffs wedue, raeckende ijder de helft, sulcxs staande huwelijck sijn gemaact.
Claes Janss Filgis is schuldich als resto van kostgelt ƒ 4-..-.
Lasten ende Schulden:
Dirck Prs. van der Plas, biersteecker, comt ter saacke van gehaelde bieren de somme van
ƒ 5-13-.
Adriaan Janss Vos, metselaar, comt van verdient arbeyts Loon ende geleverde Materiaelen
ƒ 4-12-.
De kinderen van Jan Jacobss voornt. comen twee ende vyftich gul., x st., in vergoedinge van gelycke somme voor dato van 't voorn. huwelyck aen Teuntgen Hendricksdr. verschoten ende staande huwelijck wederomme ontfangen dus d voors. ƒ 52-10-.
Wij, Lenert Hendricxcss Jongenelen ende Corns. Floriss Treurniet, Schepenen JndenAmbachte van Bleyswyck, Oirconden, dat voor ons gecompareert sijn:
Maartgen Jans Vos, wedue van Jan Jacobss Filgis za., geadsisteert met Adriaan van Swieten, haar gecoren voogt in desen, ter eenre,
Ende Claes Janss Filgis, voor hem selven, Jan Huijbrecht Maartens Ende Huijbrecht Janss Vlissingh, als voochden over de minderJarige kinderen vandenvoorn. Jan Jacobss Filgis, mitsgrs. haar gesamentl. sterckmaackende voor Jacob Jans Filgis, woonende tot Amsterdam, al-le kinderen ende Erffgenamen vandenvoorn. Jan Jacobss Filgis Za., ter andere Zyden, Ende verclaarden sy Comparanten in qualite voors. (ende op approbatie vanden Schout alhier) met malcanderen gescheyden, gecavelt ende gedeelt te hebben alle den gemeen Innecomen ende schulden des voors. boedels.

AAB 844, no. 27, d.d. 22.8.1659.
Staat ende Inventaris vande Goederen, soo roerende als onroerende, geene uytgesondert, sulcxs Jan Jacobs Filgis metterdoot Ontruijmt ende Naargelaten heeft, waaruijt sijne naargelate minderJarige drie kinderen gealimenteert ende onderhouden, mitsgrs. uytgeset ende ge-leert moeten werden tot den ouderdom van Jaren toe, alles met cragte vande uytcoopbrieff, gepasseert voor Schout ende Schepenen alhier van dato den ende alsdan het overschot gedeelt te werden by alle sijne kinderen portie portie gelijck.
Eerstel. seecker huys ende erff met een schuijr, potinge ende plan-tinge daarop staande, gelegen opt dorp alhier.
Noch een partij slagturff lant ende water gelegen inde Hoeckeyntse polder int vierde bun.
Lasten ende Schulden vande kinderen van Jan Jacobss Filgis:
Dirck Prs. van der Plas, biersteecker, comt ter Zaacke van geleverde bieren soo voor 't aangaen van 't Laatste huwelijck als op sijn dootmaal, te samen ƒ 18-12-.

AAB 844, no. 28, d.d. 8.8.1659.
Staat ende Inventaris vande goederen naargelaten bij Trijntgen Jaspersdr., in haar Leven wedue ende Boedelhoutster van Mees Cornelis Roelen Za., welckers boedel ende goederen op huijden bij hare kinderen gerepudieert ende verlaten is.

Dit document is afkomstig van www.hogenda.nl
Klik hier voor het totale register van Hogenda bronnen.

AAB 844, no. 29, d.d. 19.11.1659.
Staat ende Jnventaris gedaan maecken bij Adriaan Gerrits Olij, weduenaar Ende Boedelhouder van Neeltgen Sijmons van Veenlandt za., Ende dat van alle de goederen, roerende ende Onroerende, geene vandyen uytbesondert, sulcxs hij met sijn voors. huijsvrou Za. in gemeenschap gepossideert heeft ende bij de selve metter doot ontruijmt Ende naar-gelaten heeft.
Jnden Eersten seecker huijs ende Erff met een Schuijr, potinge ende plantinge daarop staande, met alle 'tgunt daarAert ende Nagel-vast op ende aen is, staande Ende gelegen inde Clappolder in 't derde bun.
Lasten ende Schulden des voors. Boedels:
Hendrick . . ., getrout met de wedue van Pr. Arienss Palesteyn, comt per custingbrieff, gehipotheecqueert op 't voorn. huys, erff ende Lant, driehondert sevenentachtich gul.
Op den 19e Novemb. 1659 sijn Adriaan Gerritss Olij, weduenaar van Neeltgen Symonsdr. za., ter eenre,
ende Leendert Corneliss Vermeer, als stieffgrootvader ende sulcxs voogt over 'tnaargelate weeskint van de voors. Neeltgen Symons, ge-teelt bij den Boelhouder, genaemt Joosien Adriaens, geboren op Hemelvaartsdach des Jaars 1659, ter andere Zijden, ten overstaan vanSchout ende Schepenen voornt., met malcanderen inder minne veraccordeert nopende de uijtcoop van 't voors. kints moederlyke Erffe-nis ende besterffenis.

AAB 844, no. 30, d.d. 31.12.1659.
Staat ende Inventaris gedaan maackenbij Trijntgen Prsdr., wedue ende Boedelhoutster van Isbrant Huijbrechts Cranenb. za., Ende dat van alle de goederen, soo roerende als onroerende, geen uijtgesondert, sulcxs de voors. wedue met haar voorn. man in gemeenschap beseten heeft ende bij deselven metter doot Ontruymt ende naargelaten heeft.
Inden eersten seecker huijs ende Erff met eenschuijr ende potinge daarop staande, gelegen inde Groote Kerckstraat alhier tot Bleyswyck.
Op huijden, den 31en decemb. 1659, sijn Trijntgen Prs., wedue ende boedelhoutster van Jsbrant Huijb. Cranenburch, geadsisteert met Jan Jans van Vreeswijck, ter eenre,
Ende Cors Jaspers Hoffman, als op huyden bij Gerrit Hofflant, Bail-liu ende Schout, Corns. Floriss Treurniet ende Claes Engelen Decker, Schepenen alhier, gestelt sijnde tot voogt over Lysbet Jsbrantsdr., out xxiiij Jaren, ende Trijntgen Jsbrants, out halff maart 1660 xiij Jaren, ofte yder daar ontrent, kinderen ende Erff-genamen van denvoorn. Isbrant Huyb. Cranenb., geprocreert bij de boedelhoutster, ter andre Zijden, met malcanderen veraccordeert nopende de uytcoop vande voors. kinderen haar vaderl. Erffenis.

AAB 844, no. 31, d.d. 2.1.1660.
Staet ende Jnventaris gedaen maecken bij Jan Gerritss van Hees, we-duenaer van Za. Maritge Maertens Scheer, ende dat van alle de goe-deren, actien, Crediten, in- ende vuijtschulden, sulcx den selven die met Zijne voors. huijsvr. jnt gemeen heeft beseten.
Lasten des boedels:
Jan Hendricxss van der Beecq, Schoenmaecker, Compt van gelevert schoenwerck *f* 3-19-.
Claes Janss Filgis compt over Coop van eenigen turff *f* 5-0-.
In Manieren hier naervolgende soo sijn Jan Gerritss van Hees, weduwenaer van Maertge Maertens, ter eenre,
ende Leendert Janss van der Laen, getrout met Annitge Maertens Speer, als Oom ende voocht van het weeskint van de voorn. Maertge Maertens, geprocreeert bijden voorn. Van Hees, genaemt Annitge Jans van Hees, dat in Kers avont Lestleden out geweest heeft twaelff Jaren, ter andere Zijde, metten anderen, ten overstaen van Gerrit Hofflandt, Bailliu ende Schout, Jan Claess Coster ende Claes Engelen Decker, Schepenen jn den Ambachte van Bleijswijck, geaccordeert nopende de wtcoop gedaen wegens t' voors. kint Zijn moederlijcke Erffenis ende besterffenis.

AAB 844, no. 32, d.d. 26.1.1660.
Staadt ende Inventaris gedaan Maacken bij Jan Corneliss Listigen, als Soone ende mede Erffgename van Sijtgen Mees Hartevelt Za., in haar Leven wedue van Cornelis Adriaanss Listigen, Ende dat van alle de goederen, Actien, Crediten, in- ende uytschulden, niet uijtbeson-dert, sulcxs de voors. Sytgen Meesdr. metter doot ontruymt Ende naargelaten heeft.
Een Obligatie onderdehant, tot laste van Jan Prs. Huijsman ende Jan Ariens Pannevis, als Molemrs. vande Hooffpolder alhier, van dato den 9e January 1650, van hondert gul. cap.

Dit document is afkomstig van www.hogenda.nl
Klik hier voor het totale register van Hogenda bronnen.

Noch een Obligatie onderde hant, tot Laste van Leentgen Mees, wedue van Dirck Ariens Segwaart, van dato den XIe Mey 1648, Innehou-dende vyftich gul. capitael.
Jan Cornss. Listigen is schuldich van geleent gelt de somme van *f* 15-.-.
Davit Janss Listigen is schuldich ter zaacke voors. de somme van *f* 9-..-.
Noch is bij Jan Listigen voornt. ontfangen van Jsbrant Pleunen Level., als borge voor Jacob Keet, in voldoeninge van seeckere obligatie *f* 26-..-.
Jan Cornelis Listigen is schuldich over coop van eenige spijs tentyde sijn moeder bij hem quam woonen de somme van *f* 13-..-.
Den selven Listigen is noch schuldich de somme van vijer hondert vijffen twintich gul. bij hem voor sijn voors. moeder ontfangen van Hendrick Comen, in voldoeninge vandenbrieff uijtdenboedel van Pleuntge Meesdr. aan voors. Sytgen Mees gecavelt, dus d voors. *f* 425-..-.
Lasten ende Schuldenvanden voors. Boedel:
Inden eersten comt Jan Corneliss Listigen de somme van hondert twee ende dertich gul., iiij st., acht penn., over sessenveertich weecken Alimentatie, haeffenis ende onderhout als anders vande voors. Sytgen Mees, syn moeder.
Wij, Gerrit Prs. Hofflant, Bailliu ende Schout, Leendert Henricxs Jongenelen ende Symon Lenertss van Leeuwen, Schepenen van den Am-bachte ende heerlyckheyt Bleyswijck, Oirconden, dat voor ons gecom-pareert sijn:
Jan Corneliss Listigen, voor hem selven ende voorde eenehelft,
Ende Adriaan Hendricxs Jongenelen, als voocht van een voor-, ende Jan Joppen Verdoes, als vader, respective, van twee naarweeskinderen van Maartgen Corns. Listigen Za., voor de wederhelft, kint ende kintskinderen ende sulcxs Erffgenamen van Sytgen Meesdr., haar moe-der ende Groot Moeder respective, Ende verclaarden sij Comparanten inde voors. qualiteijt met malcanderen denvoors. Boedel ende goede-ren ende goederen, geen uytgesondert, gecavelt ende gedeelt te heb-ben.
Jn Oirconden is desen by Schout ende Schepenen voornt., ten verlyden ende begeren vande Comparanten, geteijkent op den 28e January 1660.

AAB 844, no. 33, d.d. 17.12.1660.
Staet ende Liquidatie vande penningen bij Claes Janss Filgis, voor hem selven ende als Last ende procuratie hebbende vande voochden van sijn MinderJarige Broeders ende Suster, alsmede van wegen Jacob Janss Filgis, sijn meerderJarige Broeder, alle kinderen van Jan Jacobss Filgis za. ende dienvolgende Erffgenamen van Elisabet Beijser, haar grootmoeder van 's vaderssyde, overleden tot Beyenburg in Duijtsland, Ontfangen in voldoeninge vande selve Erffenis, volgens seeckere Acte int hoochduijts geschreven ende int Nederduijts ge-translateert van dato den 28e Septemb. 1660 stilo novo.
Bij den voors. Claes Janss Filgis is in voldoeninge vande voors. Erffenis ontfangen tachtich rijcxdaelders, bedragende de somme van *f* 200-..-.
Wtgeeff jegens den voors. Ontfanck:
Eerstelijcken heeft denvoorn. Claes Filgis tot vorderinge ende scheydinge vanden voors. boedel uijtgeweest Negentijen dagen, daar voor hem bij accommodatie ende accoord van Schout ende Schepenen toegevoecht is de somme van *f* 18-0-.
Denselven comt noch 'tgunt hij soo in 't uijt-als thuijsreysen ver-teert ende verreijst heeft volgens notitie desomme van *f* 20-17-8.
Betaelt aan Schepenen van Beijenburg voors. over haer vacatie vande scheydinge aldaer gedaen *f* 3-0-.
Wij, Gerrit Prs. Hofflant, Bailliu ende Schout, Claes Engelen Decker ende Adriaen Pieterss Witten, Schepenen indenAmbagte ende heerlyckheyt Bleijswijck, Oirconden, dat voor ons gecompareert sijn:
Claes Janss Filgis, voor hem selven ende hem sterckmaackende voor Jacob Janss Filgis, syn broeder, jegenwoordich uijtlandich, Jan Huy-brecht Maartenss ende Huijbrecht Janss Vlissingh, als voochden over Isaacq, Lijsbet ende Abraham Janss Filgis, minderJarige kinderen, alle kinderen van Jan Jacobs Filgis ende dienvolgende Erffgenamen vande voors. Elisabet Beyser, haer grootmoeder van 's vaderssijde, Ende verclaerden sij Compten. in voegen voors. geliquideert ende vereffent te sijn.
Alles sonder fraude in oirconden is desen geteijckent den XVIJ de-cemb. 1660.

Ick, onderges., Sara Gerritsdr., huijsvrou van Jacob Jans Filgis, Jegenwoordich in Oostjndien, verclare bij desen inden name van mijn voors. Man de voorenstaande reeckeninge, Liquidatie

Dit document is afkomstig van www.hogenda.nl
Klik hier voor het totale register van Hogenda bronnen.

ende smaldeelinge in voegen soo die Leijt volcomentl. te approberen ende voor-goet opte nemen bydesen, alsmede te approberen alle 'tgunt by Claes Jans Filgis, mijn swager, inde scheydinge vandenboedel van Elisabet Beijsen is gedaan ende verricht.
Alles sonder fraude in Oirconden is desen by mij geteijckent in Bleijswyck desen XXVJen decemb. 1660.

Compareerde voorde onderges. Bailliu, Schout ende Schepenen van Bleyswijck:
Sara Gerrits, wedue van Jacob Janss Filgis za., overleden in Oost-jndien, woonende tot Amsterdam, vertonende tweebrieven, geschreven by Isaacq Janss Filgis uijt Oostjndien, van datis den 12 ende 14e Januarij 1665, daarbyblyckt, dat hij, Isaacq Jans, aldaar over ver-diende gaigie van haar voorn. Man za. hadde ontfangen vijffendertich rijcxdaelders off kopstucke met versoeck van hem, Isaacq Janss, aan syne voogden om sijn penningen onder sijn voogdenberustende aande voors. Sara Gerrits te willen betaelen, versoeckende derhalven de voorn. Sara Gerrits aan Jan Huyb. Maartenss ende Huijbrecht Janss, als voogden, mitsgrs. Schout ende Schepenen, omme aenhaer te willen laten volgen alle soodanige penningen als van Jsaacq Jans onder de voors. voogden berustende sijn.
Actum desen 8e novemb. 1666.

Kundt ende te weten sij hier mede, dat op heden dato onder gemelt voor mij, Openbaer keijserlijcke Notarijns Ende des Ampts Beijenburgh Jnt Vorstendam Bergh gerichtschreijver, Zijn erschenen ende geCompareert:
Abraham Filius ende Johan Smidt, op den Salbergh, respective Sohn ende fijdom wijlendt Elijsabeth Biess Bottrusendt, ter eenre,
ende Claas Janss Filius, wijlen Jan Jacobss Filius Sal. nagelate Soon, voor hem selven ende in den Name Zijder overigen Groot-en MinderJarighe Broeder ende susters, gevende daerover een Bergische Volmacht met kennisse van Schoudt ende Schepen der heerijkheijt Bleijswijck met versegeltheijt, ter Ander sij, ende Alsoo Comparanten Confirmeren Nadien haerl. respective Moeder, Swiegermoeder ende Grootmoeder Afsterven geen gerete goederen heeft nagelaten, maer 't selve haer Erfgoet g'lijck dat selve alhier in ende omtrent de Vrij-heijt Beijenberg gelegen is, self noch is in wesen tot op 'twee hon-dert en 'tnegentigh Rijxdaelders Cappiten Zijn Aengeslagen, daer van is Afgetrocken 40 Rijx Daelders van opstaende Schuldt, rest den Drij erfgenamen tweehondert en 50 rijxdaelders, waer van sich wel eens y-der derden deel a Drijentachtigh rijx. en 26 stuijvers Ceuls geldt be-draeght, dat echter tot Jnterest bij den Goederen is erleden door Causa van groote krijgs schade gelijck dan oock d'eijgendommer haerl. in verplegen op d' Jnterpositiense goeder bueren ende segsmannen met einander Zijn vergleken, Also in voegen, dat Abraham Filius ende Johan Smidt voors. haeren Vader (NB = Vetter; neef, oomzegger) Claas Janss Filius tot behoeff van hem ende Zijnde mede erffgenae-men in de Volmacht geroert, voor haer Echtelijck afstandt eens Voor al tellen ende gereedt betalen Zullen tachtich Rijckxdaelders in specie, Daer entegen Zal deselve uijtgecoffte of ontfanger in de Volmacht gemeldt, na dit onszes landts specialijck des Ampts Beijenburghs gebruijck end' Usantie, vertij ende uytgang doen, om nu voor-taen ten Eeuwigen Dagen, sonder eenigh tegenspreken of Contradixi, of eenig exeptie te hebben, te doen of te eijschen ende in speci Cesionis utra dimitium Desimali sumulatie vel alctra scriptie quam celebrati Contractus Jtem restititionis in treyrm. Daer van Ick volkomelijck onterricht Zijnde, ofte andersijts alle d'andere hoe die souden mogen gepractiseert worden te doen, ende na te komen gelijck Wij Schuldigh Zijn ende verobbligeert zijn om na te komen, gelijck wij oock willen ende sullen Desen tot waerheijts bandt Oerkondlijck, soo heb Ick Pieter Adolf Maalder, Notaris ende Gerichtsschrijver voors. dit Ackoordt in presentie van Heindrick Veltman ende Hendrick Laurentss, al getuijgen hier toe versocht, gelooftwaerdig gebeden, Zijn-de Burgers der heerlijckheijt Beijenburg voors., ende hebben dit Nevens mijnen gewoonlijck Notaris teijken met eijgen hand onder teijkend, Zijnde daer toe gerequireert ende versocht. Aldus gedaen ende ge-passeert in 't Jaer onses Heeren 1660 den 28e September stijlo Novij.
Wij, Burgemeeste ende Schepen, getuijgen, dat voor ons hebben geteijckent Claas Janss Filgens voor zijn ende zijnder mede Erven gerechtigheijt, hoe dat wat namens zij zijn ende heeft dato ontfangen 80 rijckdaelders in speci Contant 4 1/2 rijckd. aen Willem Duck wordt hier mede betuijgt den eerst October 1660 Tutter platte.

AAB 844, no. 34, d.d. 3.3.1661.
Reeckeninge, Bewijs ende reliqua gedaan bij Adriaan Claess Mathe-nes ende dat van soodanigen Ontfanck, uijtgeeff, handel Ende admini-stratie als hij vanden gemeen boedel van Ariaantgen

Dit document is afkomstig van www.hogenda.nl
Klik hier voor het totale register van Hogenda bronnen.

Jacobsdr., wed. ende boedelhoutster van Claes Adriaen Louruss, syn moeder Za., ge-daan ende gehadt heeft, Ende dat sedert den eersten maart 1658, alswanneer hij nochmael reeckeninge heeft gedaan tot desen dage toe, gestelt in ponden van veertich grooten 't pont schellingen Ende penningen vandyen naar advenant.
Ontfangen van Jnggitgen Lenerts, wedue van Davit Hendrick Geerloffs, tijen hondert sestyen gul., dertyen stuijvers, ses pennin-gen over de gereede cooppenningen van de wooninge, als huys, erff ende stuck Lant daarachter, inde Clappolder int Je bun.
Ontfangen van de wedue van Lenert Floriss Treurniet za. vijff hon-dert gul. over den tweeden ende derden custingtermijn van een stuck Lant.
Ontfangen van Maartgen Cornelis, huijsvrou van Jan Cors Verdoes, de somme van negen gul. over coop van hoij.
Wtgeeff Jegens den voors. Ontfanck:
Betaelt aan Grietgen Vincenten, wedue van Abraham Cornelis Matys, de somme van twee duysent eenhondert negenentachtich gul., vijf-tijen stuyvers, tijenpenningen capitael.
Betaelt aan Cornelis Willemss Backer, als transport hebbende van Pieter Janss Suijderwijck, de somme van negen hondert Sessender-tich gul., xiiij st., xiiij pen. capitael.
Betaelt aan Pieter Janss Suijderwijck, als voogt vant weeskint van Maartgen Abrahams, geprocreert bij Cornelis Corss Bout, de somme van vijer hondert sessentachtich gul., xviij stuyvers, vijer penn. capitael.
Betaelt aan Jan Corneliss van Alphen, int Hoeckeijnde, gewesen dia-con, de somme van tachtich gul. over een Jaar Jntrest van drie obligatien.
Betaelt aan Gerrit Christiaenss van der Leeu, getrout met Pleuntgen Abrahamsdr., een Jaar jntrest van Fl. 604-1-3 capitael, verschenen den 12e October 1658, de somme van *f* 30-4-.
Betaelt aan Jan Sijmonss van der Spruijt, Scheepmaker, ter Zaacke en-de als reste van verdient Arbeijts Loon, volgens qe., de somme van *f* 130-10-.
Betaelt Aen Pieter Prss. Bloncq ter zaacke van drie Jaren huijr van een praam de somme van *f* 39-..-.
Betaelt aan de wedue van Cornelis Adriaanss Vermij de somme van vyff hondert gul. capitael.
Den rendant, als getrout sijnde met Jannetgen Jans Vos, comt de somme van sessentnegentich gul. over huyrpenningen by de selve ver-dient eer sij getrout was.
Aldus gedaen, gereeckent ende geslooten ten huyse vanden Bailliu ende Schout, ten overstaan vandenselven, alsmede van Cornelis Corneliss Berckel ende Adriaan Bastiaenss Witten, Schepenen van Bleijswyck, mitsgrs. ter presentie van Jacob Claess Mathenes, Adriaan Meess de Leeu, getrout synde met Maartgen Claesdr., alsmede van Pieter Claess Segwaart, als voocht van 't weeskint van Lysbet Prs. Bloncq za., geprocreert by den voorn. Jacob Claass Mathenes.

AAB 844, no. 35, d.d. 23.9.1661.
Staat ende Jnventaris gedaen Maacken bij Neeltgen Claesdr., wedue ende Boedelhoutster van Pieter Adriaanss Broer za., ende dat van alle de goederen, soo roerende als onroerende, geene uytgesondert, sulcx de voors. wedue met haar voorn. man za. in gemeenschap bese-ten heeft ende bij denselven metterdoot ontruijmt ende naargelaten heeft.
Eerst een huys ende erve, staande ende gelegen aan 't Noorteijnde van 't dorp binnen Bleyswyck, in de Hoeckeijntse polder.
Lasten ende schulden vanden voors. Boedel:
Jan Janss Brandenburch, Soone vande voors. wedue, comt als reste van een obligatie de somme van hondert ende tseventich gul. ca-pitael met eenigenJntrest vandijen *f* 170-.-.
Huijch Pieters Broer comt de somme van vijftich gul. geleent gelt tot betael. vant voorn. huijs ende erff *f* 50-..-.

AAB 844, no. 36, d.d. 22.9.1662.
Staadt ende Jnventaris gedaan maacken bij Neeltgen Tijmonsdr., wedue van Jan Corneliss van Alphen, gewoont hebbende ende overleden synde inden Overbuyrt alhier binnen Bleijswijck, ende dat van alle de goe-deren, roerende en onroerende, geen uijtgesondert, sulcxs de voors. wedue met haar voorn. man za. in gemeenschap beseten heeft endeby-denselven metter doot ontruymt ende naargelaten sijn.
Jnden eersten sekere wooninge als huijs, erff, barch, schuijr, potin-ge ende plantinge daarop staande mettet Lant daarachter ende ter sijden aangelegen.
Poulus Cornelis Vermeer, woonende tot PijnAcker, is schuldich per O-bligatie onder de hant tweehondert gul. capitael.

Dit document is afkomstig van www.hogenda.nl
Klik hier voor het totale register van Hogenda bronnen.

Wij, Abraham Hofflandt, Bailliu ende Schout, Cornelis Floriss Treur-niet ende Cornelis Stoffelss van den Brill, Schepenen inden Ambagte ende heerlijckheijt Bleyswyck, oirconden, dat voor ons gecompareert sijn:
Neeltgen Tijmonsdr., wedue van Jan Corneliss van Alphen, inde wande-lingh genaemt Jan Toompjen, geadsisteert met Reijer ende Jan Ty-monss, haer Broeders, ter eenre,
ende Pietertgen Teunis, dochter van Teunis Corneliss van Al-phen za., geadsisteert met Leendert Lenertss Treurniet ende Andries Corneliss Hartevelt, haar swagers, mitsgrs. Adriaan Jnggen Aerts, getrout met Neeltgen Willems, Cornelis Dircxss Verdoes, getrout met Maartgen Willems, Dirck Adriaanss Palesteyn, getrout met Pie-tertgen Willems, Adriaan Jacobss Vrijenhoeck, getrout met Annetgen Jacobs Jongenelen, voor hem selven ende hem sterckmaackende ende de rato caverende voor Lourus Jacobss Jongenelen, beyde kinderen van Claesien Willemsdr., Ende Cornelis Claes Huijgenss, als oom ende voogt vande kinderen ende kintskinderen van Maartgen Cornelis van Alphen za., Ende dienvolgende alle Erffgenamen vanden voorn. Jan Corneliss van Alphen, haer oom ende outoom respective, gesamentl., ter andere Zijden, Ende verclaarden sy Comparanten inde voors. qualiteijten met malcanderen gecavelt ende gedeelt te hebben alle denJnnecomen ende schulden vanden voors. boedel.

AAB 844, no. 37, d.d. 16.11.1662.
Staadt ende Jnventaris gedaen maacken bij Pleuntgen Gerritsdr., wedue ende Boedelhoutster van Cors Janss Vos za., Ende dat van alle de goederen, roerende ende onroerende, geen uijtgesondert, sulcxs de voors. Boedelhoutster met haer voorn. Man Za. in gemeenschap bese-ten heeft ende bijden selven metter doot ontruijmt ende naargelaten heeft.
Jncomst:
De wedue van Cornelis Dircxs Visser is schuldich ter Zaacke van coop van turff ende melck *f* 10-..-.
Dirck Cornss Visser is schuldich over coop van turff, staande op 't velt ofte leggende inde schuijr *f* 57-..-.
Lasten ende schulden vanden voors. Boedel:
De wed. van Claes Huijgenss comt per obligatie de somme van twee hondert gul. capitael.
Neeltgen ende Ariaantgen Gerritsdrs. comen ter saacke van geleent gelt ontrent *f* 95-..-.
Andries Joppen Verdoes, backer, comt over gelevert broot, de somme van *f* 18-..-.
Abraham Maartenss Brammer comt per obligatie de somme van hondert vyftich gul. capitael.
Cornelis Stoffelss van den Bril, Laackencooper ende cleermaker, comt over gelevert Laecken als anders alsmede van Arbeijts Loon ontrent *f* 36-..-.
Conditien waarop d' voors. wed., geadsisteert met Gerrit Bastiaanss, haar vader, ter eenre,
ende Maarten Janss Vos, als oom ende voocht van Leentgen Cors Vos, jnnocent, out geweest Allerh. 1662 xiij Jaren, ende Jan Cors Vos, out Kersdach 1662 xj Jaren, beyde kinderen van Cors Janss Vos, voornt., ten overstaen van Schout ende Schepenen voornt., ter an-dereZyden, veraccordeert sijn nopende de uijtcoop van haar vaderl. erffenis.

AAB 844, no. 38, d.d. 2.12.1662.
Reeckeninge, bewijs ende reliqua, gedaan bij Adriaen Prss. Witten, Adriaan Gerritss van Hooffwegen, getrout met Utsien Pietersdr. Wit-ten ende Huijch Prss. Broer, getrout met Maartgen Pietersdr. Witten, alle kinderen ende mede Erffgenamen (beneffens de kinderen van Aeltgen Prs. Witten za., geteelt bij Adriaan Leenderts Berckel) van Pieter Adriaanss Witten za., haar vader ende Schoonvader respective, Ende dat vanden Ontfanck, uijtgeeff, handelinge ende Administra-tie die sijluijden gehadt ende gedaan hebben van den Boedel ende goe-deren naargelaten by den voorn. Pieter Arienss Witten, 'tsedert het overlijden vandenselven tot desen dage toe, gestelt in ponden van veertich grooten 'tpont, schellingen ende penningen Naaradvenant.
Ontfanck:
Aengaande de cleederen ende meuble goederen vanden voorn. overlede-ne sijn op den VIJen Augustij 1662 op boelhuys regt in 't openbaar vercoft, daarvan geprocedeert is honderteenentachtich gul., welcke boelcedulle Aengestaan is bij den voors. Huijch Prs. Broer, gereet gelt om de somme van *f* 169:0-.
Wtgeeff Jegens den voors. ontfanck:
Den 30en Octob. 1662 betaelt aan Boudewijn Doenss Verdoes, Backer, ter saacke van gelevert Broot, volgens quitantie, de somme van *f* 31-4-.
Dijtto betaelt aan mr. Niclaes Buijck, Chirurgijn alhier, ter Zaacke van geleverde medicamenten ende verdient meesterloon, volgens quitantie, de somme van *f* 30-..-.

Dit document is afkomstig van www.hogenda.nl
Klik hier voor het totale register van Hogenda bronnen.

Betaelt aan Jan Janss van Vreeswijck, timmerman, ter Zaacke van 't maacken ende leveren van de dootkist van Pieter Arienss Witten, de somme van ƒ 6-4-.
Betaelt aan Huijch Pieterss Romeijn, getrout met Maartgen Prs. Wit-ten, in 't hooff genoemt, eerst driehondert sestijen gul., xiij st., vijff penn., over sijn huijsvrouwen moederl. uytcooppenn. off erffenis, volgens den uytcoopbrieff voor Schout ende Schepenen alhier gepasseert op den 5e Meij 1644.
Betaelt aan den voorn. Huych Pieterss Broer, getrout met Maartgen Prs. Witten, vier hondert vijffentachtich gul., ses st. capitael, met hondert twee ende twintich gul., iiij st., inde plaats van twee hondert twee ende dertich gul., xvj st. over verloopen In-trest vandijen, in volle betaelinge vande obligatie by den voorn. Pieter Arienss Wit verleden ten proffyte van Adriaan, Lourus ende Maartgen Prs., sijn kinderen van dato 30e 7b. 1650 ende aan-denvoors. Huijch Prss. inde voors. qualiteijt gedeelt, maackende tesamen ƒ 607-10-.

AAB 844, no. 39, d.d. 29.11.1662. (1ste blad in rechterbovenhoek vergaan!)
Staadt gedaan maacken bij Corneliss Ver ende Boedelhou Cornelis Jongenelen, Ende dat van alle goederen, soo roerende onroerende, Actien, Credi , in- ende uijtschulden, geen uijtgesondert, sulcxs d voorn. Boedelhouder mette voors. sijne huijsvrouwe in gemeenschap gepossideert ende beseten heeft ende by deselve metter doot ontruymt ende naargelaten sijn.
Eerstelijck onroerende goederen:
Noch een vijffdepart in een partij uytgemoert lant, Leggende gemeen met des Boedelhouders Broeders ende Swager, gelegen inde Hoeck-eyntse Polder.
Jnnecomende Schulden van 't gunt niet te boeck en staet:
Cornelis Louruss van Hoorn, Jonggesel tot Segwaart, is schuldich van verteerde gelagen
ƒ 9-..-.
Comt noch te ontfangen van Gerrit Janss Hartevelt ter Zaacke vande ongelden vande achtalff hont Landt by hem van Emmitgen Cornelis voornt, ten tyde sy wedue was, gecoft.
Dirck Corneliss Vermeer is schuldich van verteerde gelagen ontrent 3-..-.
Jncomende schulden getrocken uijt het oude register, in folio, oververteerde gelagen:
fo. 38 Corns. Cornelis Vermeer ƒ 10-.-.
fo. 79 Corns. Cornss. Jongenelen ƒ 13-5-6.
Lenert Prs. Goetraat ƒ 5-18-12.
Leen Los, aande Cappel ƒ -7-.
Staadt ende Jnventaris van de clederen van de kinderen van Emmitgen Cornelis Jongenelen, overleden huijsvrou van Leendert Corneliss Vermeer. Actum desen 21e decemb. 1662:
Eerst van Adriaen Sijmonsz van Veenlandt:
Een pack swart Laecken clederen
Een root scharlaacken hemtrock met silvere knoopen
Etc.
Hester Sijmons van Veenlandt:
Een heeresaey manteltgen met mouwen
Een turcx Manteltgen met mouwen
Een swart heeresaey schort
Etc.
Alle welcke goederen, op huijden geaccordeert is, dat by Adriaan en-de Hester Symons behouden sullen werden in voldoeninge van haar va-derlycke uytsettinge, haar competerende uijt cragte vanden Testamen-te byhaer vader ende Moeder, beyde za., gemaect van dato den 14e Septemb. 1636. Actum den 22en decemb. 1662.

Lasten ende Schulden vanden voors. Boedell:
Rochus Huijsman comt als gaarder vande Boelcedulle van Adriaen Ger-rits Olij, soo over 'tgunt bij Emmitgen Cornelis is gecoft als twee articulen by de huijsvrou van Abraham van Noort aan haar overgedaan, samen ƒ 50:2-, daarop ontfangen is vande wedue van Gerrit Verdoes, dat sij aan Emmitgen Cornelis overcoop van een henyck schuldich was ƒ 15:10-.
Adriaan Janss de Jongh, Schoenmaker, comt over gelevert nieut ende verstellen van out Schoenwerck, volgens specie ƒ 16-3-.
De wedue van Dirck Willemss Visser comt ter saacke voors. de somme van ƒ 5-10-.
Abraham van Noort, Scheepmaacker, comt ter zaacke van repareren van 't schip ende huijer van een praem, volgens specie, samen ƒ 20-17-.

Dit document is afkomstig van www.hogenda.nl
Klik hier voor het totale register van Hogenda bronnen.

Pieter Janss van Cappellen, als collecteur vande Boelcedulle van de wedue van Cornelis Dircxss Burger, de somme van ƒ 4-..-.
Jan Hendricxs Verbeecq, schoenmaker, comt over gelevert nieut ende verstellen van out schoenwerck, volgens specificatie, de somme van ƒ 32-14-.
Dirck Prs. van der Plas, Marctschipper ende Biersteecker, comt over geleverde bieren, volgens specie ƒ 153-11-8.
Pieter Cornelis Groen comt over geleverde brandewijn, carstanien als anders volgens reeck.
ƒ 2-8-.
Cors Jasperss Hoffman, smit, comt over gelevert ijserwerck ƒ 2-5-6.
Jacob Joosten van der Slodt, Laackencooper ende Cleermaacker, comt over geleverde Lakenen als anders, gelevert ten behoeve vande drie Jongste kinderen van Emmitgen Cornelis naar 't overlyden vande selve Emmitgen Corns., de somme van ƒ 118-8-14.
Dirck Jacobss Burger, als collecteur van de boelcedulle van Cornelis Prs. Pronck, comt de somme van ƒ 4-..-.
De wedue van Cornelis Adriaanss Hoogeveen comt ter zaacke van gelevert schoenwerck als anders bereeckent gelt ƒ 10-12-8.
Gerrit Vermij, timmerman, comt ter zaacke van jmpost van 't Beestiael vanden termijn geexpireert den lesten Julij 1662 als van hout ende anders ƒ 11-6-8.
De wedue van Cornelis Vermij comt ter zaacke van gelevert hout ende Arbeijts Loon de somme van ƒ 3-7-.
Arent Willem Gysbertss, biersteecker, comt over Leverantie van drie halffvaten bier de somme van ƒ 9-11-.
Corns. Jacobs Decker, mede biersteecker, comt ter zaacke van gele-vert bier de somme van
ƒ 65-12-.
Jsaacq Symonss Veenlandt comt van eenig Engels gelt als anders aan sijn Moeder za. geleent ƒ 2-18-.
Abraham van Noort, getrout met Maartgen Sijmons, Adriaan Oly, getrout geweest sijnde met Neeltgen Symons, Adriaan, Hester ende Isaacq Symonss, alle kinderen van Symon Corneliss Veenlant, comen over haar vaderlycke bewijs, volgens den Testamente gepasseert voor Schepenen ende Secretaris alhier, van dato den 14 Septemb. 1636, ijder ses gul., comt samen ƒ 30-..-.
Jsaacq Symonss voornt., out geweest op den . . . 1662 veertijen Jaren, comt syn Alimentatie tot syne Achtyen Jaren toe, met een uytsettinge naar syn staedt, volgens den voors. Testamente.
De kinderen van Hendrick van Swieten, als geprefereerde crediteuren van den Boedel van Jan van Swieten, sustineren, dat haar comt ter zaacke van Beestiaelen, kluijtgelden, boterjmposten, verteer-de gelagen, Leverantie van vleijs, rechtelycke costen als anders, volgens de registers vanden voorn. Van Swieten, samen de somme van ƒ 126-12-12.
Jan ende Cornelis Corneliss Vermeer comen elcx Vijftich gul. ende Crijn Corneliss Vermeer twintich gul. over coop ende reste van een schip met den turff daarin, alle tijen a elff Jaren gele-den bij den Boedelhouder van henluijden gecoft, dus te samen ƒ 120-..-.
Claes Willemss Backer heeft op den 10e Januarij 1638 inde reeckeninge bij hem van Leendert, Jan, Crijn ende Cornelis Cornss. Vermeer, mitsgaders Maartgen Cornelis, getrout met Jacob Janss Rijck, tenlaste vandeselve als uijtgeve gebragt de somme van vyftijen hondert eenentwintich gul., ses st., die by hem waren betaelt tot vervallinge van de versoeninge, redemptie van goederen ende andere oncosten van 't ongeluck bij den selven Lenert Corneliss gedaan, volgens de specificatien ende quitantien alsdoen overgelevert met conditie, datde selve penningen den voorn. Leendert Vermeer alleen gejmputeert souden werden als syne Broeders ende suster sulcxs souden begeren.
Leentgen Corns. Jongenelen, wedue van Dirck Claass Keet, heeft op den 28e January 1657 voor Schepenen van Bleijswijck obligatie ver-leden ten behoeve van Weijntgen Cornelis Hofflant, ter somme van driehondert gul. capitael.
Aldus gedaan ende gejnventariseert door op geven van Leendert Corneliss Vermeer, in 't hooft van desen gemelt, de welcke verclaarde sich selven in 't opgeven te hebben gedragen ter goeder trouwen.
Ende ten Oirconden is desen geteyckent op den XXIIJen december xvjC twee ende tsestich.

AAB 844, no. 40, d.d. 5.1.1663.
Staadt ende Inventaris gedaan maacken bij de gemeen Erffgenamen van Maarten Corneliss van Alphen za., overleden tot Bodegraven, ende dat vande goederen, geene uijtgesondert, sulcxs d' voors. Erffgenamen doordoode Ende overlydenvandenselven Maarten Corneliss opgecomen ende

Dit document is afkomstig van www.hogenda.nl
Klik hier voor het totale register van Hogenda bronnen.

Aenbesturven ende bij scheijdinge tegens Neeltgen Willemsdr., wedue vanden voorn. Maarten Corneliss, Aenbedeelt sijn, volgens Acte van scheijdinge, gepasseert voor Robertus Vos, notaris, ende seeckere getuijgen, tot Bodegraven, van dato den Achtsten November 1662.
Een gerecht vierdepart in seecker huijs ende erff met den gevolge vandien, staande ende gelegen tot Bodegraven op 't dorp, tgunt uytter hant vercoft is aan de voochden van 't kint van Pietert-gen Willems, vrij gelt om de somme van ses hondert gul., gereet gelt dus d' voors. ƒ 600-..-.
Obligatien ende brieven:
Louris Maartenss van Alphen is schuldich per obligatie hondert gul. capitael.
Dirck Jacobs Onderwater is schuldich per obligatie hondert gul. cap.
Lasten ende Schulden aande voors. Erffgenamen gecavelt:
Tijmon Reijerss comt per Obligatie de somme van tijen hondert gul. capitael.
De erffgenamen van Neeltgen Aelbrechts, wede. van Pieter van der Velden comen over een Laatste Lantpaey, te verschynen Mey 1663 ƒ 200-..-.
Aeltgen Leenderts Boot, kint van Leendert Jacobss Boot, woonende tot Nootdorp, comt de somme van twee hondert gul., aent selve gelegateert, met die conditie, dat, indien 'tselve kint binnen twee Jaren naar het overlijden vanden voorn. Maarten Cornelis van Alphen mede comt te overlijden, de voorn. penningen wederom sullen comen ten proffyte vande voors. Erffgenamen, tot welcken eijnde Corns. Corneliss van Alphen, grootvader vant voors. kint, aenneemt de voors. pen.
Noch heeft denvoorn. Maarten Corneliss van Alphen za. gelegateert aan yder persoon daerover hij peetoom was, ses gul., comt oversulcxs:
Adriaan Bastiaans Witten ƒ 6-..-.
Corns. Claess Treurniet ƒ 6-..-.
Corns. Janss van Alphen ƒ 6-..-.
Corns. Arienss Delikaat ƒ 6-..-.
Jnggitgen Mees Segwaart ƒ 6-..-.
Andries Corneliss van Alphen ƒ 6-..-.
Pieter Jacobss Ram, tot Bodegraven ƒ 6-..-.
Wij, Abraham Hofflandt, Bailliu ende Schout indenAmbagte ende heerlijckheijt Bleyswijck, Corns. Stoffelss van den Bril ende Leendert Leendertss Treurniet, Schepenen aldaar, Oirconden, dat voorons gecompareert sijn:
Cornelis, Davidt ende Jan Corneliss van Alphen, Mees Dircxs Seg-waart, getrout met Volckjen Cornelis van Alphen, Adriaen Bastiaanss Witten, soone van Jnggitgen Cornelis van Alphen za., mitsgaders A-driaan Adriaanss Delikaat, als vader ende voogt in desen over sijne kinderen geprocreert bij Maartgen Cornelisdr. van Alphen Za., alle
Erffgenamen van Maarten Corneliss van Alphen za., overleden tot Bodegraven, haer Broeder, swager, oom ende outoom respective, Ende verclaarden sij Comparanten inde voors. qualiteijt met malcanderen geschift, gescheyden, gecavelt ende gedeelt te hebben de somme van Achtduijsent vijer hondert sevenentnegentich gul., vyftijen stuijvers, acht penn. aan Jnnecomen inden voors. staadt ende Inventaris uijtgedruct.
In Oirconden is desen by ons Bailliu, Schout ende Schepenen voornt., ten verlyden ende begeren vande Comparanten, geteyckent op den VJe Januarij 1663.

AAB 844, no. 41, d.d. 10.5.1663.
Reeckeninge, Bewijs ende reliqua gedaan bij den gemeen Erffgenamen van Maarten Corneliss van Alphen, overleden tot Bodegraven, van soodanigen ontfanck ende uijtgeeff, handelinge ende administratie sulcxs sijluijden gehadt ende gedaan hebben vande goederen die syluij-den op den 6e Januarij 1663, op 't doen van de scheijdinge vande goe-deren, vanden voors. Maarten Corneliss int gemeen gehouden hebben, gestelt in ponden van veertich grooten 't pont, schellingen ende penningen vandien naarad venant.
Ontfangen vande voochden van 't kint van Pietertgen Willemsdr. de somme van ses hondert gul. over coop van een vierdepart in een-huijs ende Erff tot Bodegraven.
Ontfangen van Dirck Jacobss Onderwater hondert gul. capitael met elff gul. over verloopen Intrest vandien, in afflossinge vansijn gepasseerde Obligatie, comt samen ƒ 111-..-.
Noch ontfangen van Neeltgen Willems, wedue van de voorn. Maarten Cornss. van Alphen, 'tgunt by Liquidatie aan dese erffgenamen uytreycken most ƒ 22-10-.
Wtgeeff Jegens den voors. ontfanck:
Eerstelijckenbetaelt aan Tijmon Reijerss de somme van tijenhondert gul. capitael met tsestich guldens over verloopen Jntrest vandien, in afflossinge van een obligatie by Maarten Cornss van Alphen ver-leden ende nu jngetrocken, comt samen ƒ 1060-..-.

Dit document is afkomstig van www.hogenda.nl
Klik hier voor het totale register van Hogenda bronnen.

Betaelt aande Erffgenamen van Neeltgen Aelbrechtsdr., wedue van Pieter Aelbrechtss van der Velden, over een Laatsten Custingter-mijn, verschenen Mey 1663, de somme van ƒ 200-..-.
Betaelt aan Adriaan Crynen Vermeer, kerckmr. tot Bleyswyck, de somme van tweehondert vyftich gul., aande voors. kerck besproocken volgens quitantie.
Betaelt aan Cornelis Cornss. van Alphen,, als grootvader van Aelt-gen Leenderts Boot, de somme van twee hondert gul., by den voorn. Maarten Corneliss van Alphen aant voorn. kint besproocken.
Aldus gedaen, gereeckent ende geslooten tenhuijse van Abraham Hoff-landt, Bailliu ende Schoudt, ten overstaan vandenselven, alsmede van Corns. Stoffelss van den Brill ende Leendert Leenderts Treurniet, Schepenen van Bleijswijck, bij Corns., Davidt ende Jan Corneliss van Alphen, mitsgrs. Adriaan Bastiaens Witten, soone van Jnggitgen Cornelis van Alphen, ende den voorn. Davidt Corneliss van Alphen, als oom ende voocht vandekinderen van Maartgen Cornss. van Alphen, Erffgenamen, ijder voor een Sestepart, vanden voorn. Maarten Corne-liss van Alphen.

AAB 844, no. 42, d.d. 10.2.1663.
Staadt ende Jnventaris vande goederen de kinderen van Maartgen Cor-nelis Listigen opgecomen ende Aenbesturven door 't Overlijden van Sytgen Meesdr., wedue van Cornelis Adriaanss Listigen za., haar Grootmoeder, ende sulcxs de voors. kinderen tegens Jan Corneliss Listigen, haar oom, te beur gevallen ende Aengecavelt is, volgens descheijdinge gepasseert voor Schout ende Schepenen alhier op den 28e January 1660.
Een obligatie, totlaste van Jan Prss. Huijsman ende Jan Arienss Pannevis, als Molemrs. vande Hooffpolder, van dato den 9e January 1650, Innehoudende hondert gul. capitaell.
Maartgen Maartensdr., daer voocht van is Adriaan Henricxss Jongenelen, is voor haar derdepart gecavelt ƒ 558:14:5.
Jannetgen Jans ende Corns. Janss Verdoes, daar voocht van is Jan Corneliss Listigen, syn voor haar twee derdeparten gecavelt ƒ 1117:8:10.
Wij, Abraham Hofflandt, Bailliu ende Schoudt vanden Ambachte Ende heerlyckheijt Bleijswijck, Corns Stoffelss van den Brill ende mr. Claes Buijck, Schepenen aldaar, Oirconden, dat voor ons gecompareert sijn:
Adriaen Hendricxss Jongenelen, als voogt over Maartgen Maartensdr., dochter van Maartgen Cornelis Listigen, daarvader van is geweest Maarten Corneliss van Roon, beyde Za., Ende Jan Corneliss Listigen, als oom ende voocht, mitsgaders Jan Joppen Verdoes, als vader van-sijne kinderen geteelt bij de voors. Maartgen Cornelis Listigen, synde nakinderen, mede Erffgenamen van Sytgen Meesdr., haar grootmoeder van 's Moederssijde, Ende verclaarden met malcanderen gecavelt ende gesmaldeelt te hebben de goederen de voors. kinderen opgecomen door 't overlijden vande voors. haar grootemoeder.

AAB 844, no. 43, d.d. 12.2.1663.
Staadt ende Jnventaris gedaan maacken bij Symon Adriaanss de Groot, weduenaar ende Boedelhouder van Tryntgen Adriaans Excelent za., En-de dat van alle de goederen, roerende Ende onroerende, geene uijtge-sondert, sulcxs hij met sijn voors. huijsvrou in 't gemeen gepossi-deert ende beseten heeft ende by deselve metterdoot ontruijmt ende naargelatensijn.
Lasten ende Schulden des voors. Boedels:
Boudewyn Doenss Verdoes, Backer, comt van gelevert broot de somme van ƒ 22-.-.
Jacob Joosten van der Slodt, Laackencooper ende cleermaker, comt o-ver geleverde Laeckenen als anders, alsmede van Arbeyts Loon ƒ 32-..-.
Jan Janss Vreeswijck, timmerman, comt over gelevert hout ende Ar-beyts Loon de somme van ontrent ƒ 13-..-.
Op den 12 feb. 1663 sijn Sijmon Arienss de Groot, weduenaar, ter eenre,
ende Henrick Claass Suijcker, getrout met Ariaantgen Symons, Huyb. Prs. van Alphen, getrout met Maartgen Symonsdr., voor haarselven, ende Jan Hendricxss Goethart, voor soo veel dese scheydinge Aen-gaet gestelde voocht over Trijntgen, out, Adriaan, out, ende Huijbrecht Sijmonss, out, geadsisteert met Schout ende Schepenen voornt., alle kinderen ende erffgen. van Trijntgen Ariens Exelent, haar moeder za., indier qualite ter andere Zyden, met malcander veraccoordeert.

AAB 844, no. 44, d.d. 21.4.1663.
Staadt ende Jnventaris gedaan Maecken bij Pieter Adriaanss Delikaat ende Davit Corneliss van Alphen, als oomen ende bij Schout ende Gerechte tot Bleijswyck gestelt sijnde tot voochden over

Dit document is afkomstig van www.hogenda.nl
Klik hier voor het totale register van Hogenda bronnen.

de weeskinderen van Adriaan Adriaanss Delikaet za., Ende dat van alle de goe-deren, roerende ende onroerende, geen uytgesondert, sulcxs den voorn. Delikaat metter doot ontruijmt ende naargelaten heeft.
Onroerende goederen:
Inden eersten een huijs ende erff met een schuyr, potinge ende plan-tinge daarop staande, ende een partije Landt ende water daarach-teraengelegen inde Clappolder in 't eerste bun.
Andere goederen:
Een Schip met sijn gereetschappen.
Aelt gelt, berustende onder Corns. Arienss Delikaat *f* 27-.-.
Lasten ende schulden vanden voors. Boedel:
Jan Adriaanss Jongenelen, Laackencooper ende cleermaker, comt over geleverde Lakenen ende anders, alsmede van Arbeijtsloon de somme van *f* 95-..-.
Sal ontfangen van Corns. Delikaat, als Erffg. van sijn suster *f* 17-4-.
Pieter Gerritss van Duijren, backer, comt over gelevert broot de somme van *f* 309-..-.
Jan Symonss van der Spruijt, Scheepmaker, comt over arbeyts Loon, aan 't Schip verdient, de somme van *f* 80-9-.
Claes Gerritss van Noort, winckelier, comt over coop van een koe ende geleverde winckelwaren de somme van 231-15-.
Gijsbert van Dorp, Mandemaker, comt over Leverantie van twee Manden *f* 1-4-.
Claes Prs. Kerckhoven, timmerman, comtalsreste van reparatie aen 't huijs verdient *f* 6-8-.
Claes Corns. Hofflandt, Schoemaker, comt over gelevert nieu't ende verstellen van out schoenwerck de somme van *f* 49-15-.
Jan Adriaanss Delikaat, soone vanden voorn. overleden, out geweest op Paasschen 1663 veertyen Jaren, comt sijn Alimentatie ende lee-ringe tot syn twintich Jaren toe, volgens uijtcoopbrieff van dato den IIJen decemb. 1655.
Maartgen Adriaensdr. Delikaat comt haar belooffde uijtcooppen. we-gens haar moederl. bewys, volgens den voors. brieff *f* 54-..-.
Cornelis Adriaenss Delikaat, out op Sint Jacob 1663 eenentwintich Jaren, ende den voorn. Jan Adriaanss Delikaat comen op haar ou-derdom van xxiiij Jaren ofte eerder trouwende op haar troudach ter zaacke voors. mede yder *f* 54 gul.
Jan is voorsyn 24 Jaren overleden, oversulcx syne 54 gul. niet ver-vallen ende daaromme geroyeert.
Dirck Arienss Palesteijn, houtcooper aanden Rijndijck, comt over gele-vert hout de somme van *f* 13-18-.
Aldus gedaan ende geinventariseert ten overstaan van Abraham Hofflandt, Bailliu ende Schout, Corns. Floris Treurniet ende Jan Huygenss Broertgen, Schepenen van Bleyswijck.

Wij, Jan Dirkss van der Wilt ende Lenert Joosten Sonne, Schepenen inden Ambachte van Moercappel ende Wildeveenen, Oirconden, dat voor ons gecomen ende gecompareert is:
Adriaenss Adriaenss Delicaet, woonende inde Jurisdictie van Bleijswijcq, de welcke bekende wel ende deuchdelijcken schuldigh te wesen aen ende ten behoeve van Claes Gerritss van Noort, woonende aenden Houffwegh tot Bleijswijck, ofte aenden thoonder het recht tot desen vercrijgende, de somme van twee hondert tien Car. guldens van veer-tigh grooten t stuck, Spruijtende uijtsaecke van Coop van eenswarthaerde tijtkoe.
Geteijckent op den vijftienden februarij Anno sestien hondert tweeent sestigh.

AAB 844, no. 45, d.d. 26.4.1663.
Staadt ende Jnventaris gedaan maacken bij Lenert Teuniss Arlen, weduenaar ende Boedelhouder van Maartgen Adriaensdr. Slick Za., Ende dat van alle de goederen, soo roerende als onroerende, geen uijtgesondert, sulcx den voorn. Boelhouder met sijn huijsvrou za. in gemeenschap besetenheeft Ende by deselve metter doot ontruijmt ende naargelaten sijn.
Lasten ende Schulden vanden voors. boedel:
Jacob Joosten van der Slodt, Laackencooper ende cleermaker, comt o-ver geleverde waren ende Arbeyts Loon *f*
Aldus gedaan ende geinventariseert door op geven vanden voorn. Boe-delhouder, ten overstaan van Abraham Hofflandt, Bailliu ende Schout, Corns. Stoffelss van den Bril ende Corns. Floris Treurniet, Schepenen van Bleyswyck.
Conditien waar naar Lenert Teuniss Arlen, weduenaar van Maartgen Adriaens Slick Za., ter eenre,

Dit document is afkomstig van www.hogenda.nl
Klik hier voor het totale register van Hogenda bronnen.

Ende Teunis Leendertss Arlen, Maartgen Lenerts Arlen, mitsgrs. Leendert Adriaanss Slick, als oom ende voogt van Leentgen Leen-derts, out xxiij, ende Jannetgen Leendertsdr., out Sint Jacob 1663 seventijen Jaren, kinderen ende dienvolg. Erffgenamen vandevoors. Maartgen Ariensdr., haar Moeder za., ter andere Zijden, met malcan-deren (op approbatie van Schout ende Schepenen) veraccordeert ende verdragen sijn over de uijtcoop vande voors. kinderen moederl. erffenis ende besterffenis.
Actum uts.

AAB 844, no. 46, d.d. 8.7.1663.
Staadt ende Jnventaris gedaan maacken bij de gemeene Erffgenamen van Claes Willemss Backer Za., overleden op den Lesten Juny 1663 tot Bleyswyck, Ende dat van alle de goederen, roerende ende onroerende, geen uijtgesondert, sulcxs hij beseten heeft ende metter doot ont-ruymt ende naargelaten sijn.
Brieven ende Obligatien:
Adriaan Jansz de Jongh, als principael, ende Jan Jansz de Jong, als borge ende mede principael, is schuldig per Obligatie onder de hant, van dato den 7 feb. 1659, hondert gul. capitael.
Meijndert Janss, als principael, ende Annetgen Goverts, wedue van Jan Meijndertss, als borge ende mede principael, is schuldig per obligatie onder de hant, van dato den 2e feb. 1659, rentende vijff van 't hondert in 't Jaar, Innehoudende ses hondert gul. capitael.
Bij Claes Willemss is betaelt ende verschoten voor Cornelis Adri-aanss Vos de somme van hondert vyftich gul. capitael.
Noch betaelt ende verschoten ende verschoten als vooren aande kerck alhier hondert gul. capitael, in afflossinge van een obligatie bij Adriaan Claass Vos, eerste Man vande leste vrou van den voorn. Claes Willemss verleden.
Noch in verscheyden reijsen betaelt ende verschoten Alsvooren voor Jannetgen Gerrits, dochter van Maartgen Ariens Vos, hondert der-tich gul. volgens Memorie.
Noch betaelt ende verschoten alsvooren voor Tryntgen Dircxsdr., wedue vanden voorn. Claes Willemss, op den 20 Nov. 1661 over mees-terloon dertich gul.
Corns. Hendricxs Decker, getrout met Tryntgen Ariens Vos, is schul-dich per obligatie onder dehandt vyftich gul. capitael.
Somma Totalis vanden voors. Incomst bedraagt ƒ 5448-10:8.
Wt welcken Incomst tot ƒ 5448-10:8-overgegeven ende geassingneert is aan Trijntgen Dircxs, wede. vanden voorn. Claes Willemss Backer, in voldoeninge vande duysent gul. haar competerende, sulcx inde Lasten te sien is.
Lasten ende schulden vanden voors. Boedel:
Trijntgen Dircxs, wedue van de voorn. Claes Willemss Za., comt desomme van tijenhondert gul. bij haar bedongen voor 't Aengaan van 't voorn. huwelijck, volgens huwelijckse voorwaarden gepas-seert voor Leendert van Zijll, notaris, ende seeckere getuijgen, tot Rotterdam, van dato den XIIJen Mey 1653.
mr. Claes Buijck, chirurgijn alhier, comt ter zaacke van verdient meesterloon ende medicamenten aanden overleden gelevert ende verdient bij accoordt, de somme van ƒ 42-.-.
Adriaan van Swieten, als Administrateur vanden Boedel ende goederen van Jan van Swieten za., comt ter Zaacke van verscheijden Jmposten, verteerde gelagen als anders, volgens specificatie bij ac-coord, de somme van ƒ 72-..-.
Corns. Hofflandt, bode, comt over eenige Insinuatien als anders volgens specie ƒ 6-15-.
Grietgen Leenderts, dienstmaecht van Claes Willemss Backer Za., comt over haar bedongen huijrpen., jngegaan Mey 1663, de somme van ƒ 20-..-.
De Secretaris heeft betaelt aan de huysvrou van Gerrit Baes voor reviervis ƒ 5-..-.
Wij, Abraham Hofflant, Bailliu ende Schout inden Ambagte ende heerlyckheyt Bleyswyck, Claes Leendertss Treurniet ende Loduwijck Corns. van Alphen, Schepenen aldaar, oirconden, dat voor ons gecompareert sijn:
Jan Corneliss Verduyn, Adriaan Prs Bleyswyck, getrout met Ariaant-gen Corns., ende Claes Corneliss Saft, getrout met Maartgen Corne-lisdr., kinderen van Barber Willems, voor een vierdepart, Willem ende Leendert Corneliss Evenbly ende Pieter Evertss, getrout met A-riaantgen Corns. Evenblij, kinderen van Pietertgen Willems, mede voor een vierdepart, Jan Ende Adriaan Gerrits Olij, kinderen van Joosien Wouters, dat een dochter was van Neeltgen Willems, voor gelyck vierdepart, Jan, Willem ende Maartgen Huijbrechtsdr., Ocker Willemss, getrout met Jeffien Huijbrechtsdr., Jan Corneliss Verduijn, voornt., als voogt van Jannetgen Huijbrechtsdr., Ende Leendert Claass Evenblij, als vader ende voogt van sijn kint, geteelt by Pleuntgen Huijbrechts,

Dit document is afkomstig van www.hogenda.nl
Klik hier voor het totale register van Hogenda bronnen.

kinderen ende kintskint van Huijbrecht Janss Bouman, dat eensoone was van Pleuntgen Willemsdr., voor 't resterende vierdepart, Erffgenamen van Claes Willemss Backer, haar oom, outoom ende overoutoom respective, Endesij Comparanten bekenden inde voors. qualiteyten met malcanderen inder minne ende vruntschap denboedel ende goederen van Claes Willemss voornt. Za. naargelaten gepartet, gecavelt ende gedeelt te hebben.

AAB 844, no. 47, d.d. 13.7.1663.
Liquidatie tusschen de wedue ende Erffgenamen van Claes Willemss Backer za., overleden tot Bleyswyck op den lesten Junij 1663.
Compareerden voorde onderges. Bailliu, Schout ende Schepenen van Bleyswijck:
Tryntgen Dircxdr., wedue van Claes Willemss Backer, geadsisteert, voor soo veel 'tnoot sij, met Claes Adriaanss Vos, haren soone, ter eenre,
Jan Corns. Verduijn, Adriaan Prs Bleyswyck, getrout met Ariaantgen Corns ende Claes Corns Saft, getrout met Maartgen Corns., kinderen van Barber Willemsdr., Willem Corns. Evenbly, Leendert Corns. Evenbly ende Pieter Everss, getrout met Ariaantgen Corns. Evenbly, kinderen van Pietertgen Willems, Jan ende Adriaan Gerritss Oly, kinderen van Joosien Wouters, dat een dochter was van Neeltgen Willems, Jan, Willem ende Maartgen Huijbrechts, Ocker Willemss, getrout met Jeffien Huyb., Jan Corns Verduyn, als voocht van Jannetgen Huyb., ende Leendert Claass Evenbly, als vader ende voogt van syn kint, geteelt by Pleuntgen Huyb., kinderen ende kintskint van Huybrecht Janss Bouman, dat een soone was van Pleuntgen Willemsdr., ende dienvolgende alle Erffgenamen van de voorn. Claes Willemss, haar oom, outoom ende overoutoom respective, ter andere Zijden, Ende ver-claarden sij Comparanten inde voors. qualiteyt met malcanderen ge-reeckent ende geliquideert te hebben.

AAB 844, no. 48, d.d. 29.8.1663.
StaadtendeJnventaris gedaan maacken bij Hendrick Leenderts Hoogen-dam, weduenaarendeboedelhouder van Annitgen Adriaensdr. za., over-leden tot Bleijswijck, Ende dat van alle degoederen, geen uijtgeson-dert sulcxs den voorn. Boedelhouder met syn huijsvrou in gemeenschap beseten heeft ende byde selve metterdootontruymt ende naargelaten sijn.
Eerst Obligatien:
Willem Adriaenss van der Oest, woonende tot Maeslandt, is schuldich per Obligatie de somme van tweehondert gul. capitael.
Cornelis Pieterss van der Weyden, mede woonende in Maeslant, is schuldich per Obligatie de somme van tweehondert gul. cap.
Lasten ende schulden vanden voors. Boedel:
Adriaan Janss de Jongh, schoemaker, comt over gelevert schoenwerck ƒ 13-..-.
Op de volgende conditien naar volgende soo sijn Hendrick Leendertss Hoogendam, weduenaar ende boedelhouder van Annetgen Ariensdr., ter eenre,
ende Willem Adriaanss van der Ooest, als oom ende gestelde voocht over Geertgen Hendricxs, out geweest den 1 April 1663 seven Jaren, Adriaan Hendricxs, out Meij 1663 vier jaren, ende Cornelis Hen-dricxs, out Valckenburger Marct 1663 twee Jaren ofte yder daar on-trent, kinderen vande voors. Annetgen Ariens Za., geprocreeert bij den Boedelhouder, ter andere Zyden, met malcanderen, ten overstaan van Schout ende Schepenen voornt., inder minne veraccordeert nopen-de deuijtcoop vande voors. kinderen Moederlijcke bewijs in manieren als volcht, te weten datden Boedelhouder d' voors. syne kinderen Sall alimenteren ende onderhouden in communi forma tot haar twintich Jaren toe ter schole te houden gaan om te lerenlesen ende schryven, oock te leeren offdoen leeren een Ambagt, hantwerck ofte andere exercitie om haar cost te cunnen verdienen ende totdenvoors. ouderdom gecomen sijnde eerlyck in cledinge ende redinge uytte set-ten ende daerenboven noch aande kinderen uijtte reycken een somme van drie hondert vijffentseventich gul.

AAB 844, no. 49, d.d. 3.10.1663.
Staadtende Inventaris gedaan maacken by Jan Joppen Verdoes, wedue-naar ende Boedelhouder van Leentgen Prsdr. Za., te voorens wedue van Maarten Pieterss Brammer, Ende dat vanalle de goederen, soo roerende als onroerende, jn-ende uijtschulden, geen uijtgesondert, sulcxs hy met sijn voors. huysvrou intgemeen besetenheeft ende by deselve metterdoot ontruijmt ende naargelaten sijn.
Innecomende schulden:

Dit document is afkomstig van www.hogenda.nl
Klik hier voor het totale register van Hogenda bronnen.

De wed. van Corns. Dircxss Visser is schuldich over huijr van een schuijr 1662 de somme van ƒ 6-..-.
De kinderen van Cornelis Maarts Brammer sijn schuldich ter Zaacke voors. de somme van ƒ 6-..-.
Dirck Corns. Visser is schuldich over huijrpen. van Pr. Maertss Brammer, te verschijnen Kersmis 1663 ƒ 22-.-.
Dirck Maartss Brammer seyt aen de boedel schuldich te wesen ontrent ƒ 2-..-.
Lasten ende schulden vanden voors. Boedel:
Jannetgen Jansdr., voordochter van den Boedelhouder, geteelt bij Maartgen Cornelis Listigen Za., comt voor haar moederl. uijt-cooppen., verschenen den Ie octob. 1659, volgens den uijtcoop-brieff van dato den Ie Mey 1652, de somme van ƒ 65-..-.
Corns. Janss, voorsoone van den boedelhouder, geteelt alsvooren, comt mede over sijn moederl. uijtcooppen., acht dagen voor Bleys-wycxse Kermis 1661, volgens als vooren ƒ 65-..-.
Louduwijck Corns. van Alphen, schoenmaker, comt over gelevert schoenwerck volgens reeckeninge de somme van ƒ 26-8-.
Jacob Joosten van der Slodt, Laackencooper ende cleermaker, comt over geleverde waren ende arbeytsLoon volgens specie ƒ 45-..-.
Maartgen Andries, wed. van Gerrit Kruyer, comt, voor dat sij vijftien dagen het huijs bewaart heeft (boven cost ende dranck) ƒ 4-10-.
Desen boedel is schuldich aan Corns. Janss. Verdoes vergoedinge van 't Linden bij hem van sijn grootmoeder geerft ende in desen boedel geconsumeert de somme van ƒ 27-..-.
Pieter Maartenss Brammer, voorsoone van de voors. Leentgen Prs., out geweest sijnde op Meij 1663 sestijen Jaren, comt sijn Alimenta-tie tot sijn twintich Jaren toe met een eerlijcke uijtsettinge, volgens de uijtcoopbrieff van dato den 11 Junij 1655 ƒ 50-.-.
Claes Maertenss Brammer, mede voorsoone vande voors. Leentgen Prs., out Allerh. 1663 xij Jaren, comt syn Alimentatie tot syn twin-tich Jaren toe met de uijtsettinge alsvooren ƒ 50-.-.
Maartgen Maartenss van Roon, kind van Maarten Corneliss van Roon, met welckers wedue den Boedelhouder getrout is geweest, comt vyffentwintich gul., soo wanneer sy comt te trouwen tot Bruijd-stuck ende anders niet, volgens den uytcoopbrieff van dato den 30e Mey 1637.
Wij, Abraham Hofflandt, Bailliu ende Schout van den Ambagte ende heerlyckh. Bleysw., Claes Lenerts Treurniet ende Loduwijck Corneliss van Alphen, Schepenen aldaar, oirconden, dat voor ons gecompareert sijn:
Jan Joppen Verdoes, weduenaar van Leentgen Prsdr. za., ter eenre,
ende Leendert Maartenss Brammer ende Cornelis Pleunen Boer, als voogden van Pieter ende Claes Maartenss Brammer, voorkinderen vande voors. Leentgen Prs za., te voorens wedue van Maarten Pieterss Brammer, ter andere Zijden, ende sy Comparanten verclaarden inde voors. qualiteijt met malcanderen den Jnnecomen, Lasten ende schulden inden voorenstaanden Jnventaris gemelt, uytgesondert 'tgeene in 't gemeen gehouden is, sulcx in mergine aangeteyckent staat, ge-schift, gescheyden, gecavelt ende gedeelt te hebben.
In Oirconden is desen by ons Bailliu, Schout ende Schepenen voornt., ten begeren vande Comparanten geteyckent op den XXVIIJe Novemb. 1663.

AAB 844, no. 50, d.d. 28.11.1663.
Reeckeninge ende Liquidatie gedaanbij Jan Joppen Verdoes, weduenaar van Leentgen Prs. Za., vanden ontfangh ende uijtgeeff die hy gehadt heeft naar t maacken vansijn Jnvents. van dato den 3e octob. 1663.
Ontfangen vande wedue van Corns. Dircxs Visser over huijr van een schuijr vanden Jare 1662 op den Inventaris beken. ƒ 6-..-.
Wtgeeff jegens den voors. ontfanck:
Betaelt aan Leendert Maartss Brammer voor 't verstellen ende lappen van de kinderen cleren ƒ -12-.
Betaelt aen mr. Claes Buijck, Chirurgijn, over meester ende scheer-loon ƒ 5-..-.

AAB 844, no. 51, d.d. 7.3.1664.
Alsoo questie ende proces was ontstaen tusschen Jan Corneliss Listigen, als voocht van Jannitgen Jansdr., dat een dochter is van Jan Joppen Verdoes, als eijsser, voorden gerechte van Bleijswijck, ter eenre,

Dit document is afkomstig van www.hogenda.nl
Klik hier voor het totale register van Hogenda bronnen.

op ende jegens Corns. Pleune ende Leendert Maertss Brammer, als voochden vande naergelatene weeskinderen van Leentgen Pieters, geprocreeert bij Maerten Pieterss Brammer, gedaegdens, ter andere Zijde, sustinerende pertijen hincjnde als bij eijsch ende antwoort respective voor den voors. gerechte gedaen, Ende alsoo geschaapen stondt vuijtten voors. processe te Zullen rijsen verscheijden Costen ende onlusten, hebben d' selve pertijen (omme alle deselve voor te comen) hare voors. questie ende proces absolutel. gesubmitteert clacx alingh ende all verbleven jnde arbitragie ende uijtspraecke vant volle Collegie van Schepenen van Bleijswijck.

AAB 844, no. 52, d.d. 24.12.1663.
Staadt ende Jnventaris gedaan maacken bij Ariaantgen Gerritsdr., wedue ende Boedelhoutster van Cornelis Janss van Poelgeest, overleden int Hoeckeynde alhier, ende dat van alle degoederen, roerende ende onroerende, egeene uytgesondert, sulcx sy metten voors. haren man int gemeen beseten heeft ende by denselven metter doot ontruymt en-de naargelatensijn.
Lasten endeschulden vanden voors. Boedel:
Pieter Gerrits van Duijren, Backer, comt ter Zaacke van gelevert broot de somme van ontrent *f* 225-..-.
Jan Hendricxss Verbeeck, Schoemaker, comt over gelevert schoenwerck *f* 14-..-.

Dit document is afkomstig van www.hogenda.nl
Klik hier voor het totale register van Hogenda bronnen.

Alfabetische Index op achternaam bij AAB 844:

Alphen, Adriaan Janss van 25
Alphen, Andries Corneliss van 40
Alphen, Davit Corneliss van 9, 15, 19, 40, 41, 44
(Alphen), Dieuwertgen Jans (van) 25
Alphe, Dirck Maerss van 2
Alphen, Huyb. Prs. van 43
Alphen, Inggitgen Cornelis van 40, 41
Alphen, Jan Corneliss van 34, 40, 41
Alphen, Jan Corneliss van (inde wandelingh genaemt Jan Toompjen) 36
Alphen, Jan Maartenss van 25
Alphen, Claes Maartenss van 25
Alphen, Cornelis Janss van 25, 40
Alphen, Cornelis Corneliss van 40, 41
(Alphen), Leendert Janss (van) 25
Alphen, Lo(u)duwyck Corneliss van 8, 46, 49
Alphen, Lourus Maartenss van 25, 40
Alphen, Maarten Arienss van 25
Alphen, Maarten Janss van 25
Alphen, Maarten Corneliss van 40, 41
(Alphen), Maartgen Jans (van) 25
Alphen, Maartgen Cornelis van 36, 40, 41
Alphen, Neeltgen Maartens van 25
(Alphen), Pietertgen Teunis (van) 36
Alphen, Teunis Corneliss van 36
Alphen, Volckjen Cornelis van 40
Arlen, Jacob Teuniss 7, 14
(Arlen), Jannetgen Leendertsdr. 45
(Arlen), Leentgen Leenderts 45
Arlen, Lenert Teuniss 45
Arlen, Maartgen Lenerts 45
Arlen, Teunis Leendertss 45
Baes, Gerrit 46
Bacq, Aeltgen Corns. van der 10
(Backer), Aechien Jans 2
(Backer), Arien Janss 2
Backer, Jan Ariensse 2, 15-17, 19
Backer, Claes Willemss 39, 46, 47
Backer, Cornelis Ariensse 2
Backer, Cornelis Willemss 34
Backer, Madtgen Leendertsdr. 25
Beecq, Jan Hendricxss van der 31
Benthuijsen, Jan Louruss 13
Beeris, Johan 18
Berckel, Adriaan Leenderts 38
Berckel, Cornelis Corneliss 14, 15, 19, 34
Bleycker, Jacob den 19
Bleyswyck, Adriaan Prs 46, 47
Bloncq, Lysbet Prs. 4, 6, 10, 34
Bloncq, Pieter Prss. 34
Boer, Cornelis Pleunen 49
Boeren, Anna 22
Boot, Aeltgen Leenderts 40, 41
Boot, Leendert Jacobss 40
Borst, Jacob Jacobss de 1
Bottrusendt, Elijsabeth Biess/Beijser 33

Dit document is afkomstig van www.hogenda.nl
Klik hier voor het totale register van Hogenda bronnen.

(Bouman), Jeffien Huijbrechtsdr. 46, 47
Bouman, Huijbrecht Jans 46, 47
(Bouman), Jan Huijbrechts 46, 47
(Bouman), Jannetgen Huijbrechtsdr. 46, 47
(Bouman), Maartgen Huijbrechtsdr. 46, 47
(Bouman), Pleuntgen Huijbrechts 46, 47
(Bouman), Willem Huijbrechts 46, 47
Bout, Cornelis Corss 34
Brammer, Abraham Maartenss 37
Brammer, Dirck Maartenss 8, 9, 49
Brammer, Grietgen Maartens 8, 12
Brammer, Claes Maertenss 49
Brammer, Cornelis Maartenss 8, 9, 49
Brammer, Leendert Maartenss 8, 9, 12, 49-51
Brammer, Maarten Pieterss 49, 51
Brammer, Pieter Maartenss 8, 9
Brammer, Pieter Maartenss 49
Brandenburch, Jan Janss 35
Bril(l), Cornelis Stoffels van den 1, 4, 6, 36, 37, 40-42, 45
Broer, Huijch Pieters 35, 38
Broertgen, Jan Huygenss 44
Broer, Pieter Adriaanss 35
Burger, Dirck Jacobss 39
Burger, Isaacq Dircxs 22
Burger, Cornelis Dircxss 39
Buijck, mr. Niclaes/Claes 38, 42, 46, 50
Decker, Claes Engelen 30, 31, 33
Decker, Corns. Hendricxs 46
Decker, Cornelis Jacobss 19, 39
Delikaat, Adriaan Adriaanss 40, 44
Delikaat, Jan Adriaanss 44
Delikaat, Corns. 44
Delikaat, Cornelis Arienss 40, 44
Delikaat, Maartgen Adriaensdr. 44
Delikaat, Pr. 8
Delikaat, Pieter Ariens 9, 44
Dircks wager, Dirck Cornelis 23
Dircks wager, Cornelis Dircxss 23
Dircks wager, Leentgen Cornelis 23
(Dircks wager), Lijsbet Cornelisdr. 23
Dircks wager, Neeltgen Cornelisdr. 23
Dircks wager, Pieter Corneliss 23
Dircks wager, Teunis Corneliss 23
Dorp, Gijsbert van 44
Duck, Willem 33
Duijren, Pieter Gerrits van 19, 44, 52
Evenblij, Ariaantgen Corns. 46, 47
Evenblij, Leendert Claass 46, 47
Evenbly, Leendert Corneliss 46, 47
Evenbly, Willem Corneliss 46, 47
Exelent, Huybrecht Arienss 22
Ex(c)elent, Tryntgen Adriaans 43
Filgis, Abraham Janss 33
Filgis, Isaacq Janss 33
Filgis, Jacob Jans 26, 33
Fil(le)gis/Filius, Jan Jacobss 25-27, 33
Filgis/Filius/Filgens, Claes Janss 26, 31, 33
Filgis, Lijsbet Janss 33
Filius, Abraham 33

Dit document is afkomstig van www.hogenda.nl
Klik hier voor het totale register van Hogenda bronnen.

Geerloffs, Davit Hendrick 34
Goethart, Jan Hendricxss 43
Goetraet, Leendert Prs. 23, 39
Groen, Cornelis Corneliss 19
Groen, Pieter Cornelis 39
(Groot), Adriaan Sijmonss (de) 43
(Groot), Ariaantgen Symons (de) 43
Groot, Hendrick Cornss van der 23
(Groot), Huijbrecht Sijmonss (de) 43
(Groot), Maartgen Symonsdr. (de) 43
Groot, Symon Adriaanss de 43
(Groot), Trijntgen Sijmons (de) 43
Haan, Mees Prss. 19
Hartevelt, Andries Corneliss 36
Hartevelt, Gerrit Janss 39
Hartevelt, Corns. Andriess 12
Hartevelt, Sijtgen Mees 32
Hees, Annitge Jans van 31
Hees, Jan Gerritss van 31
Hofflan(d)t, Abraham 4, 6, 36, 40-42, 44-46, 49
Hofflan(d)t, Gerrit 8, 30, 31
Hofflan(d)t, Gerrit Prs. 7, 9, 14, 15, 23, 24, 32, 33
Hofflant, Claes Corneliss 8, 19, 44
Hofflan(d)t, Corns. 1, 46
Hofflant, Weijntgen Cornelis 39
Hoffman, Cors Jaspers 30, 39
(Hoogendam), Adriaan Hendricxs 48
(Hoogendam), Geertgen Hendricxs 48
Hoogendam, Hendrick Leenderts 48
(Hoogendam), Cornelis Hendricxs 48
Hoogeveen, Jan Corns. 13
Hoogeveen, Cornelis Ariens 14, 39
Hooffwegen, Adriaan Gerritss van 38
Hoogh, Huijbert Dircxs de 18
Hooch, Leendert Dircxss de 24
Hooch, Leendert Cornss. de 21
Hoorn, Cornelis Louruss van 39
Hout, Corns. Crijnen jnt 20
Huijsman, Jan Pieterss 15-19, 32, 42
Huijsman, Maartgen Pietersdr. (oude) 15, 18, 19
Huijsman, Maartgen Pieters (Jonge) 15, 18, 19
Huysman, Neeltgen Pieters 15, 18
Huijsman, Rochus 39
Jongh, Adriaan Janss de 39, 46, 48
Jong, Jan Jansz de 46
Jongenelen, Adriaan Hendricxs 4, 6, 32, 42
Jongenelen, Annetgen Jacobsdr. 7, 36
Jongenelen, Emmitgen Cornelis 39
Jongenelen, Jan Ariens 1, 44
Jongenelen, Corns. Cornss. 39
Jongenelen, Lenert Hendricxss 26, 32
Jongenelen, Leentgen Corns. 39
Jongenelen, Lourus Jacobs 7, 36
Cappellen, Pieter Janss van 39
Keet, Dirck Claass 39
Keet, Jacob 32
Kerckhoff, Corn. Corn. 18
Kerckhoven, Claes Prs. 25, 44
Cocq, Michiel Bastiaanss 21

Dit document is afkomstig van www.hogenda.nl

Klik hier voor het totale register van Hogenda bronnen.

Comen, Hendrick 32
Koot, Leendert 10
Coster, Jan 25
Koster, Jan Claass 9, 23, 31
(Cranenburch), Lysbet Jsbrantsdr. 30
(Cranenburch), Trijntgen Jsbrants 30
Cranenburch, Isbrant Huijbrechts 30
Crimpen, Corns. Janss van 18
Kruyer, Gerrit 49
Laen, Leendert Janss van der 31
Langelaan, Jan Arienss 7
Leefflangh, Cornelis Willemss 22
Level., Jsbrant Pleunen 32
Leeu, Adriaan Mees de 4-6, 10, 34
Leeu, Gerrit Christiaenss van der 34
Leeu, Cornelis Prs. van der 19
Leeuwen, Symon Lenertss van 32
Linden, Dirck Dircxs van der 1
Listigen, Davit Janss 32
Listigen, Jan Corneliss 32, 42, 51
Listigen, Cornelis Adriaanss 32, 42
Listigen, Maartgen Cornelis 32, 42, 49
Los, Leen 39
Maalder, Pieter Adolf 33
Mathenes, Adriaan Claes 4, 6, 25, 34
Mat(h)enes, Jacob Claes 4, 6, 34
Metselaar, Adriaan Crynen 15
Molenaar, Hendrick Cornss 3
(Molenaar), Hester Hendricxs 3
(Molenaar), Corns. Hendricxss 3
Molenaar, Cornelis Corneliss 3
(Molenaar), Maritgen Hendricxs 3
(Molenaar), Symon Hendricxs 3
Molenaar, Willem Corns. 3
(Nonneman), Annetgen Ansoms 13
Nonneman, Ansom Sijmonss 13
(Nonneman), Emmitgen Ansomsdr. 13
(Nonneman), Leentgen Ansoms 13
Noort, Abraham van 8, 39
Noort, Claas van 19
Noort, Claes Gerritss van 44
O(o)est, Willem Adriaenss van der 48
Oly, Adriaan 39
Olij, Adriaan Gerrits 29, 39, 46, 47
Olij, Jan Gerrits 46, 47
(Olij), Joosien Adriaens 29
Onderwater, Dirck Jacobs 40, 41
Orangien, prince van 13
Ouder-/Ouwerkerck, Davit Leenderts 15, 16
Ouder-/Ouwerkerck, Jan Leendertss 15, 17, 18
Overrijnder, Leendert Jans 20
(Overrijnder), Maartgen (Leenderts) 20
Overrijnder, Magtelt Leendertsdr. 20
Palesteyn, Dirck Adriaanss 7, 36, 44
Palesteijn, Jan Pieterss 15, 18, 19
Palesteyn, Pr. Arienss 29
Pannevis, Jan Ariens 32, 42
Plas, Dirck Prs. van der 26, 27, 39
Poelgeest, Cornelis Janss van 52

Dit document is afkomstig van www.hogenda.nl
Klik hier voor het totale register van Hogenda bronnen.

Pronck, Cornelis Prs. 39
Ram, Pieter Jacobss 40
Ringh, Franck Gerritss (van der) 15, 16, 18, 19
Ringh, Fij(n)tgen Gerrits (van der) 15, 18, 19
Ringh, Gerrit Cornelis van der 15, 19
Ringh, Cornelis Gerrits (van der) 15, 18, 19
Roobol, Jan Corneliss 22
Roetss, Job Leenert 18
Romeijn, Huijch Pieterss 38
Roon, Maarten Corneliss van 42, 49
Roon, Maartgen Maartensdr. van 42, 49
Rijck, Jacob Janss 39
Saft, Claes Corneliss 46, 47
Santen, Pieter Prs. van 10
Santen, Willem Tomass van 8
Scheepmaker, Jacob Maartenss 19
Scheepmaker, Leendert Joppen 5, 14
Scheer, Maritge Maertens 31
Schout, Crijn Arienss 15
Segwaart, Dirck 25
Segwaart, Dirck Ariens 32
Segwaart, Jnggitgen Mees 40
Segwaart, Mees Dircxs 40
Segwaart, Pieter Claes 4, 6, 10, 34
Slick, Leendert Adriaanss 45
Slick, Maartgen Adriaensdr. 45
Slodt, Jacob Joosten van der 1, 10, 19, 21, 25, 39, 43, 45, 49
Slo(d)t, Joost Jacobs van der 21
(Slodt), Maartgen Joosten (van der) 21
Smidt, Johan 33
Snel, Pr. Dircxss van der 8, 24
Sonne, Ariaantgen Corns. 8, 9
Sonne, Dirck Janss 8, 9
Sonne, Dirck Corneliss 8
Sonne, Jan Corns. 8, 9
Sonne, Claes Corns. 8, 9
Sonne, Corns. Janss 9
Sonne, Lenert Joosten 44
Sonne, Leendert Corns. 8, 9
Sonne, Maartgen Corns. 8, 9
Speer, Annitge Maertens 31
Spruyt, Jan Sijmonss van der 5, 34, 44
Staet, Adriaen Janss 16
Staat, Adriaan Cornss. 15
Suijderwijck, Pieter Janss 34
Suijcker, Henrick Claass 43
Suijlen, Corns. Jans 11
Swartevelt, Jan Arienss 15
Swieten, Adriaan van 9, 24, 26, 46
Swieten, Hendrick van 39
Swieten, Jan van 5, 9, 39, 46
Zijll, Leendert van 46
Toompjen, Jan (zie: Alphen Jan Corneliss van)
Treurniet, Dirck Floriss 24
(Treurniet), Floris Huijgens 14
(Treurniet), Geertgen Florisdr. 14
(Treurniet), Geertgen Huijgen 14
Treurniet, Claes Leendertss 24, 46, 49
Treurniet, Cornelis Floriss 14, 24, 26, 30, 36, 44, 45

Dit document is afkomstig van www.hogenda.nl
Klik hier voor het totale register van Hogenda bronnen.

Treurniet, Corns. Claess 40
Treurniet, Cornelis Leendertss 24
Treurniet, Leendert Floris 5, 6, 10, 11, 24, 34
Treurniet, Leendert Lenertss 36, 40, 41
(Treurniet), Maartgen Huijgen 14
Treurniet, Mees Huijgen 14, 24
Veenlandt, Adriaen Sijmonsz (van) 39
Veenlandt, Hester Sijmons (van) 39
Veenlandt, Jsaacq Symonss 39
(Veenlant), Maartgen Sijmons 39
Veenlandt, Neeltgen Sijmons (van) 29, 39
Veenlant, Symon Corneliss 39
Velden, Pieter van der 40
Velden, Pieter Aelbrechtss van der 41
Veltman, Heindrick 33
Verbeecq, Jan Hendricxs 39, 52
Verdoes, Andries Joppen 37
Verdoes, Boudewijn Doenss 38, 43
Verdoes, Gerrit 39
Verdoes, Jan Joppen 32, 42, 49-51
Verdoes, Jan Cors 34
Verdoes, Jannetgen Jans 42, 49, 51
Verdoes, Cornelis Dircxs 7, 36
Verdoes, Corns. Janss 42, 49
(Verduyn), Ariaantgen Corns. 46, 47
Verduyn, Jan Corneliss 46, 47
(Verduyn), Maartgen Cornelisdr. 46, 47
Verheul, Adriaan Janss 19
Vermeer, Adriaan Crynen 23, 41
Vermeer, Ariaentgen Ariensdr. 24
Vermeer, Dirck Corneliss 39
Vermeer, Jan Corneliss 39
Vermeer, Cornelis Cornelis 39
Vermeer, Cornelis Crijnen 12
Vermeer, Crijn Janss 12
Vermeer, Crijn Corneliss 39
Vermeer, Leendert Corneliss 29, 39
(Vermeer), Maartgen Cornelis 39
Vermeer, Pieter Arienss 24
Vermeer, Poulus Cornelis 36
Vermolen, Corn. Janss 18
Vermij, Gerrit 39
Vermij, Cornelis 39
Vermij, Cornelis Adriaans 5, 10, 11, 34
Verschuijr, Adriaen Corneliss 16, 17
Verschuer, Jacob 18
Visser, Dirck Cornss 37, 49
Visser, Dirck Willemss 39
Visser, Cornelis Dircxs 37, 49, 50
Vlissingh, Huijbrecht Janss 26, 33
Vos, Adriaan Janss 26
Vos, Adriaan Claass 46
Vos, Jacob Janss 25
Vos, Jan Claass 25
Vos, Jan Cors 37
Vos, Jannetgen Jansdr. 5, 11, 25, 34
Vos, Claes Adriaanss 47
Vos, Cornelis Adriaanss 46
Vos, Cors Janss 37

Dit document is afkomstig van www.hogenda.nl
Klik hier voor het totale register van Hogenda bronnen.

Vos, Leentgen Cors 37
Vos, Maarten Janss 25, 37
Vos, Maartgen Ariens 46
Vos, Maartgen Jansdr. 25, 26
(Vos), Pleuntgen Jansdr. 25
Vos, Robertus 40
Vos, Tryntgen Ariens 46
Vreeswijck, Jan Jans (van) 30, 38, 43
Vrijenhoeck, Adriaan Jacobss 7, 36
Weyden, Cornelis Pieterss van der 48
Willick, Adriaan Inggenaartss van der 7
Wilt, Jan Dirkss van der 44
Witten, Aeltgen Prs. 38
Witten, Adriaan Bastiaenss 20, 34, 40, 41
Witten, Adriaen Pieterss 33, 38
(Witten), Inggetgen Ariens 20
Witten, Leendert Bastiaans 20, 22
(Wit), Lourus Prs. 38
Witten, Maartgen Pietersdr. 38
(Witten), Machtelt Ariens 20
Wit(ten), Pieter Ariens 20, 38
Witten, Utsien Pietersdr. 38

Dit document is afkomstig van www.hogenda.nl

Klik hier voor het totale register van Hogenda bronnen.

Alfabetische Index op voornaam bij AAB 844:

Aechien Jans (Backer) 2
Aechien Maertensdr. 25
Aechjen Meesdr. 14
Aeltgen Corns. van der Bacq 10
Aeltgen Leenderts Boot 40, 41
Aeltgen Pietersdr. 23
Aeltgen Prs. Witten 38
Abraham Filius 33
Abraham Hofflan(d)t 4, 6, 36, 40-42, 44-46, 49
Abraham van Noort 8, 39
Abraham Janss Filgis 33
Abraham Cornelis Matijss 5, 10, 25, 34
Abraham Maartenss Backer 37
Adriaan Oly 39
Adriaan van Swieten 9, 24, 26, 46
Adriaan Adriaanss Delikaat 40, 44
Adriaan Bastiaenss Witten 20, 34, 40, 41
Adriaan Gerritss van Hooffwegen 38
Adriaan Gerrits Olij 29, 39, 46, 47
Adriaan Hendricxs (Hoogendam) 48
Adriaan Hendricxs Jongenelen 4, 6, 32, 42
Adriaan Jnggen 15, 18
Adriaan Jnggenaertss/Adriaan Jnggen Aerts 7, 36
Adriaan Inggenaartss van der Willick 7
Adriaan Jacobss Vrijenhoeck 7, 36
Adriaan Janss van Alphen 25
Arien Janss (Backer) 2
Adriaan Janss de Jongh 39, 46, 48
Adriaan Janss Staet 16
Adriaan Janss Verheul 19
Adriaan Janss Vos 26
Adriaan Claes Adriaan Lour(u)ss 5, 10
Adriaan Claes Mathenes 4, 6, 25, 34
Adriaan Claass Vos 46
Adriaan Cornss. Staat 15
Adriaen Corneliss Verschuijr 16, 17
Adriaan Crynen Metselaar 15
Adriaan Crynen Vermeer 23, 41
Adriaan Lenerts 23
Adriaan Leenderts Berckel 38
Adriaan Mees de Leeu 4-6, 10, 34
Adriaan Pieter Rochus 5, 6, 11
Adriaan Prs Bleyswyck 46, 47
Adriaen Pieterss Witten 33, 38
Adriaan Zeverts 23
Adriaan Sijmonss (de Groot) 43
Adriaen Sijmonsz (van) Veenlandt 39
Arent Willem Gysberts 23, 39
Agnieta Pietersdr. 18
Andries Joppen Verdoes 37
Andries Corneliss van Alphen 40
Andries Corneliss Hartevelt 36
Anna Boeren 22
Annitgen Adriaensdr. 48
Annetgen Ansoms (Nonneman) 13

Dit document is afkomstig van www.hogenda.nl
Klik hier voor het totale register van Hogenda bronnen.

Annetgen Goverts 46
Annetgen Harmans 19
Annetgen Inggen 15, 18, 19
Annetgen Jacobsdr. Jongenelen 7, 36
Annitge Jans van Hees 31
Annitge Maertens Speer 31
Ansom Sijmonss Nonneman 13
Ariaentgen Ariensdr. Vermeer 24
Ariaentghe Dirckx 2
Ariaantgen Gerritsdr. 37, 52
Ariaantgen Jacobsdr. 4-6, 10, 11, 34
Ariaantgen Commers 23
Ariaantgen Corns. Evenblij 46, 47
Ariaantgen Corns. Sonne 8, 9
Ariaantgen Corns. (Verduyn) 46, 47
Ariaantgen Prs. 20
Ariaantgen Symons (de Groot) 43
Barber Willems 46, 47
Beatrix Inggen 15, 18
Boudewijn Doenss Verdoes 38, 43
Davit Hendricxs 6, 11
Davit Hendrick Geerloffs 34
Davit Janss Listigen 32
Davit Corneliss van Alphen 9, 15, 19, 40, 41, 44
Davit Leenderts Ouder-/Ouwerkerck 15, 16
Dieuwertgen Inggen 15, 18
Dieuwertgen Jans (van Alphen) 25
Dirck Segwaart 25
Dirck Adriaanss Palesteyn 7, 36, 44
Dirck Ariens Segwaart 32
Dirck Dircxs van der Linden 1
Dirck Floriss Treurniet 24
Dirck Jacobss Burger 39
Dirck Jacobs Onderwater 40, 41
Dirck Janss Sonne 8, 9
Dirck Claass Keet 39
Dirck Cornelis Dircks wager 23
Dirck Corneliss Sonne 8
Dirck Corneliss Vermeer 39
Dirck Cornss Visser 37, 49
Dirck Maerss van Alphe 2
Dirck Maartenss Brammer 8, 9, 49
Dirck Prs. van der Plas 26, 27, 39
Dirck Willemss Visser 39
Emmitgen Ansomsdr. (Nonneman) 13
Emmitgen Cornelis Jongenelen 39
Jeffien Huijbrechtsdr. (Bouman) 46, 47
Floris Huijgens (Treurniet) 14
Franck Gerritss (van der) Ringh 15, 16, 18, 19
Fy(n)tgen Gerritsdr. (van der) Ringh 15, 18, 19
Geertgen Florisdr. (Treurniet) 14
Geertgen Hendricxs (Hoogendam) 48
Geertgen Huijgen (Treurniet) 14
Gerrit Baes 46
Gerrit Hofflan(d)t 8, 30, 31
Gerrit Kruyer 49
Gerrit Verdoes 39
Gerrit Vermij 39
Gerrit Bastiaanss 37

Dit document is afkomstig van www.hogenda.nl
Klik hier voor het totale register van Hogenda bronnen.

Gerrit Janss Hartevelt 39
Gerrit Cornelis van der Ringh 15, 19
Gerrit Christiaanss 11
Gerrit Christiaenss van der Leeu 34
Gerrit Prs. Hofflan(d)t 7, 9, 14, 15, 23, 24, 32, 33
Gillis Inggen 15, 18, 19
Grietgen Leenderts 46
Grietgen Maartens Brammer 8, 12
Grietgen Vincenten 5, 10, 34
Gijsbert van Dorp 44
Harmen Meess 1
Hendrick 29
Hendrick Comen 32
Hendrick van Swieten 39
Heindrick Veltman 33
Henrick Claass Suijcker 43
Hendrick Cornss van der Groot 23
Hendrick Cornss Molenaar 3
Hendrick Leenderts Hoogendam 48
Hendrick Laurentss 33
Hendrick Tijmonss 22
Hester Hendricxs (Molenaar) 3
Hester Sijmons (van) Veenlandt 39
Huybrecht Arienss Exelent 22
Huijbert Dircxs de Hoogh 18
Huijbrecht Janss Bouman 46, 47
Huijbrecht Janss Vlissingh 26, 33
Huyb. Prs. van Alphen 43
Huijbrecht Sijmonss (de Groot) 43
Huijch Pieters Broer/Romeijn 35, 38
Inggetgen Ariens (Witten) 20
Inggitgen Cornsdr. 22
Inggitgen Cornelis van Alphen 40, 41
Inggitgen Leendertsdr. 6, 11, 34
Jnggitgen Mees Segwaart 40
Isaacq Dircxs Burger 22
Isaacq Janss Filgis 33
Jsaacq Symonss Veenlandt 39
Jacob den Bleycker 19
Jacob Keet 32
Jacob Verschuer 18
Jacob Inggen 15, 18, 19
Jacob Jacobss de Borst 1
Jacob Janss Filgis 26, 33
Jacob Janss Rijck 39
Jacob Janss Vos 25
Jacob Joosten van der Slodt 1, 10, 19, 21, 25, 39, 43, 45, 49
Jacob Claess Arien Louruss 5, 10
Jacob Claes Mat(h)enes 4, 6, 34
Jacob Maartenss Scheepmaker 19
Jacob Teuniss Arlen 7, 14
Johan Beeris 18
Jan Coster 25
Johan Smidt 33
Jan van Swieten 5, 9, 39, 46
Jan Toompjen (zie: Jan Corneliss van Alphen)
Jan Ariensse Backer 2, 15-17, 19
Jan Adriaanss Delikaat 44
Jan Ariens Jongenelen 1, 44

Dit document is afkomstig van www.hogenda.nl
Klik hier voor het totale register van Hogenda bronnen.

Jan Arienss Langelaan 7
Jan Ariens Pannevis 32, 42
Jan Arienss Swartevelt 15
Jan Dirkss van der Wilt 44
Jan Gerritss van Hees 31
Jan Gerrits Olij 46, 47
Jan Hendrick Tijmonss 22
Jan Hendricxss van der Beecq/Verbeecq 31, 39, 52
Jan Hendricxss Goethart 43
Jan Huijbrecht Maartens 26, 33
Jan Huijbrechts (Bouman) 46, 47
Jan Huygenss Broertgen 44
Jan Jacobss Fil(le)gis/Filius 25-27, 33
Jan Janss Brandenburch 35
Jan Jansz de Jong 46
Jan Jans (van) Vreeswijck 30, 38, 43
Jan Joppen Verdoes 32, 42, 49-51
Jan Claes Huijgen 8
Jan Claas Koster 9, 23, 31
Jan Claass Vos 25
Jan Corns. Pleunen 15
Jan Corneliss van Alphen 34, 40, 41
Jan Corneliss van Alphen (in de wandelingh genaemt Jan Toompjen) 36
Jan Corns. Hoogeveen 13
Jan Corneliss Listigen 32, 42, 51
Jan Corneliss Roobol 22
Jan Corns. Sonne 8, 9
Jan Cors Verdoes 34
Jan Corneliss Verduyn 46, 47
Jan Corneliss Vermeer 39
Jan Cors Vos 37
Jan Leendertss Ouder-/Ouwerkerck 15, 17, 18
Jan Louruss Benthuijsen 13
Jan Maartenss van Alphen 25
Jan Meijndertss 46
Jan Pieter Gijsbertss 14, 24
Jan Pieterss Huijsman 15-19, 32, 42
Jan Pieterss Palesteijn 15, 18, 19
Jan Sijmonss van der Spruyt 5, 34, 44
Jan Tymonss 36
Jannetgen Gerrits 46
Jannetgen Huijbrechtsdr. (Bouman) 46, 47
Jannetgen Jans Verdoes 42, 49, 51
Jannetgen Jansdr. Vos 5, 11, 25, 34
Jannetgen Leendertsdr. (Arlen) 45
Jannetgen Meesdr. 1
Job Leenert Roetss 18
Joosien Adriaens (Olij) 29
Joosien Wouters 46, 47
Joost Jacobs van der Slo(d)t 21
Niclaes/Claes Buijck 38, 42, 46, 50
Claas van Noort 19
Claes Adriaan Louruss 4-6, 10, 11, 34
Claes Adriaanss Vos 47
Claes Engelen Decker 30, 31, 33
Claes Gerritss van Noort 44
Claes Huijgens 8, 37
Claes Janss Filgis/Filius/Filgens 26, 31, 33
Claes Corneliss Hofflant 8, 19, 44

Dit document is afkomstig van www.hogenda.nl
Klik hier voor het totale register van Hogenda bronnen.

Claes Corneliss Saft 46, 47
Claes Corns. Sonne 8, 9
Claes Leendertss Treurniet 24, 46, 49
Claes Maartenss van Alphen 25
Claes Maertenss Brammer 49
Claes Prs. Kerckhoven 25, 44
Claes Willemss Backer 39, 46, 47
Claesien Willems 7, 36
Corns. Delikaat 44
Corns. Hofflan(d)t 1, 46
Cornelis Vermij 39
Corns. Andriess Hartevelt 12
Cornelis Ariensse Backer 2
Cornelis Arienss Delikaat 40, 44
Cornelis Ariens Hoogeveen 14, 39
Cornelis Adriaanss Listigen 32, 42
Cornelis Adriaans Vermij 5, 10, 11, 34
Cornelis Adriaanss Vos 46
Cornelis Dircxss Burger 39
Cornelis Dircxss Dircks wager 23
Cornelis Dircxs Verdoes 7, 36
Cornelis Dircxs Visser 37, 49, 50
Cornelis Floriss Treurniet 14, 24, 26, 30, 36, 44, 45
Cornelis Gerrits (van der) Ringh 15, 18, 19
Corns. Hendricxs Decker 46
Cornelis Hendricxs (Hoogendam) 48
Corns. Hendricxss (Molenaar) 3
Cornelis Jacobss Decker 19, 39
Cornelis Janss van Alphen 25, 40
Cornelis Janss van Poelgeest 52
Corns. Janss van Crimpen 18
Corns. Janss Sonne 9
Corns. Jans Suijlen 11
Corns. Janss Verdoes 42, 49
Corn. Janss Vermolen 18
Cors Janss Vos 37
Cors Jaspers Hoffman 30, 39
Cornelis Claes Huygenss 7-9, 12, 36
Corns. Claess Treurniet 40
Cornelis Corneliss van Alphen 40, 41
Cornelis Corneliss Berckel 14, 15, 19, 34
Cornelis Corss Bout 34
Cornelis Corneliss Groen 19
Corns. Cornss. Jongenelen 39
Corn. Corn. Kerckhoff 18
Cornelis Corneliss Molenaar 3
Cornelis Cornelis Vermeer 39
Corns. Crijnen jnt Hout 20
Cornelis Crijnen Vermeer 12
Cornelis Leendertss Treurniet 24
Cornelis Louruss van Hoorn 39
Cornelis Maartenss Brammer 8, 9, 49
Corns. Mateeuss 12
Cors Prss. 24
Cornelis Prs. van der Leeu 19
Cornelis Prs. Pronck 39
Cornelis Pieterss van der Weyden 48
Cornelis Pleune 51
Cornelis Pleunen Boer 49

Dit document is afkomstig van www.hogenda.nl
Klik hier voor het totale register van Hogenda bronnen.

Cornelis Stoffels van den Bril(l) 1, 4, 6, 36, 37, 40-42, 45
Cornelis Willemss Backer 34
Cornelis Willemss Leefflangh 22
Crijn Arienss Schout 15
Crijn Janss Bonefaas 22
Crijn Janss Vermeer 12
Crijn Corneliss Vermeer 39
Leendert Koot 10
Leen Los 39
Leendert van Zijll 46
Leendert Adriaanss Slick 45
Leendert Bastiaanss 22
Leendert Bastiaans Witten 20, 22
Leendert Dircxss de Hooch 24
Leendert Floris Treurniet 5, 6, 10, 11, 24, 34
Lenert Hendricxss Jongenelen 26, 32
Leendert Jacobss Boot 40
Leendert Janss (van Alphen) 25
Leendert Janss van der Laen 31
Leendert Jans Overrijnder 20
Lenert Joosten Sonne 44
Leendert Joppen Scheepmaker 5, 14
Leendert Claes Huybrechts 7
Leendert Claass Evenblij 46, 47
Leendert Corneliss Evenbly 46, 47
Leendert Cornss. de Hooch 21
Leendert Corns. Sonne 8, 9
Leendert Corneliss Vermeer 29, 39
Leendert Lenertss Treurniet 36, 40, 41
Leendert Maartenss Brammer 8, 9, 12, 49-51
Leendert Prs. Goetraet 23, 39
Lenert Teuniss Arlen 45
Leentgen Ansoms (Nonneman) 13
Leentgen Inggen 15, 18
Leentgen Cornsdr. 23
Leentgen Cornelis Dircks wager 23
Leentgen Corns. Jongenelen 39
Leentgen Cors Vos 37
Leentgen Leenderts (Arlen) 45
Leentgen Mees 25, 32
Leentgen Pietersdr. 49-51
Lo(u)duwyck Corneliss van Alphen 8, 46, 49
Lourus Jacobs Jongenelen 7, 36
Lourus Maartenss van Alphen 25, 40
Lourus Prs. (Wit) 38
Elijsabet Biess/Beijser Bottrusendt 33
Lijsbet Janss Filgis 33
Lijsbet Cornelisdr. (Dircks wager) 23
Lysbet Mees 24
Lysbet Prs. Bloncq 4, 6, 10, 34
Lysbet Jsbrantsdr. (Cranenburch) 30
Maarten Arienss van Alphen 25
Maarten Janss van Alphen 25
Maarten Janss Vos 25, 37
Maarten Commerss 23
Maarten Corneliss van Alphen 40, 41
Maarten Corneliss van Roon 42, 49
Maarten Pieterss Brammer 49, 51
Madtgen Leendertsdr. Backer 25

Dit document is afkomstig van www.hogenda.nl
Klik hier voor het totale register van Hogenda bronnen.

Machtelt Ariens (Witten) 20
Magtelt Leendertsdr. Overrijnder 20
Maddeleentgen Willemsdr. 7
Maartgen Abrahams 5, 34
Maartgen Andries 49
Maartgen Adriaensdr. Delikaat 44
Maartgen Adriaensdr. Slick 45
Maartgen Ariens Vos 46
Maartgen Hendricxsdr. 1
Maritgen Hendricxs (Molenaar) 3
Maartgen Huijbrechtsdr. (Bouman) 46, 47
Maartgen Huijgen (Treurniet) 14
Maartgen Jacobsdr. 3
Maartgen Jans (van Alphen) 25
Maartgen Jansdr. Vos 25, 26
Maartgen Joosten (van der Slodt) 21
Maartgen Claesdr. 4-6, 10, 34
Maartgen Cornelisdr. 21, 34
Maartgen Cornelis van Alphen 36, 40, 41
Maartgen Cornelis Listigen 32, 42, 49
Maartgen Corns. Sonne 8, 9
Maartgen Cornelisdr. (Verduyn) 46, 47
Maartgen Cornelis (Vermeer) 39
Maartgen Leenderts 15
Maartgen Lenerts Arlen 45
Maartgen (Leenderts Overrijnder) 20
Maartgen Maartensdr. van Roon 42, 49
Maritgen Maertens Scheer 31
Maartgen Pieters 24
Maartgen Pieters Huijsman, Jonge 15, 18, 19
Maartgen Pietersdr. Huijsman, oude 15, 18, 19
Maartgen Pietersdr. Witten 38
Maartgen Symonsdr. (de Groot) 43
Maartgen Sijmons (Veenlant) 39
Maartgen Willemsdr. 7, 23, 36
Mees Dircxs Segwaart 40
Mees Harmanss 1
Mees Huijgen Treurniet 14, 24
Mees Cornelis Roelen 28
Mees Prss. Haan 19
Meijndert Janss 46
Michiel Bastiaanss Cocq 21
Neeltgen Aelbrechts 40, 41
Neeltgen Gerritsdr. 37
Neeltgen Inggen 15, 18
Neeltgen Jacobsdr. 3
Neeltgen Claesdr. 8, 9, 12, 35
Neeltgen Cornelisdr. Dircks wager 23
Neeltgen Maartens van Alphen 25
Neeltgen Pieters Huysman 15, 18
Neeltgen Sijmons (van) Veenlandt 29, 39
Neeltgen Tijmonsdr. 36
Neeltgen Willemsdr. 7, 36, 40, 41, 46, 47
Ocker Willemss 46, 47
Pr. Delikaat 8
Pieter van der Velden 40
Pieter Aelbrechtss van der Velden 41
Pieter Adolf Maalder 33
Pieter Adriaanss Broer 35

Dit document is afkomstig van www.hogenda.nl
Klik hier voor het totale register van Hogenda bronnen.

Pieter Ariens Delikaat 9, 44
Pr. Arienss Palesteyn 29
Pieter Arienss Vermeer 24
Pieter Ariens Wit(ten) 20, 38
Pr. Dircxss van der Snel 8, 24
Pieter Ever(t)ss 46, 47
Pieter Gerrits van Duijren 19, 44, 52
Pieter Jacobss Ram 40
Pieter Janss van Cappellen 39
Pieter Janss Suijderwijck 34
Pieter Claes Segwaart 4, 6, 10, 34
Pieter Corneliss Dircks wager 23
Pieter Cornelis Groen 39
Pieter Maartenss Brammer 8, 9
Pieter Maartenss Brammer 49
Pieter Prss. Bloncq 34
Pieter Prs. van Santen 10
Pr. Willem Gysbertss 8, 12
Pietertgen Teunis (van Alphen) 36
Pietertgen Willemsdr. 7, 36, 40, 41, 46, 47
Pleuntgen Abrahamsdr. 11, 34
Pleuntgen Dircxs 8
Pleuntgen Gerritsdr. 37
Pleuntgen Huijbrechts (Bouman) 46, 47
Pleuntgen Jansdr. (Vos) 25
Pleuntgen Meesdr. 15, 32
Pleuntgen Willemsdr. 46, 47
Poulus Cornelis Vermeer 36
Reijer Tymonss 36
Robertus Vos 40
Rochus Huijsman 39
Sara Gerritsdr. 33
Symon Adriaanss de Groot 43
Symon Hendricxs (Molenaar) 3
Sijmon Cornelis(s) Bonefaas 14
Symon Corneliss Veenlant 39
Symon Lenertss van Leeuwen 32
Sytgen Meesdr. 42
Sijtgen Mees Hartevelt 32
Teunis Corneliss van Alphen 36
Teunis Corneliss Dircks wager 23
Teunis Leendertss Arlen 45
Teuntgen Vrancken 15, 16, 19
Teuntgen Hendricksdr. 26
Tryntgen Adriaans Ex(c)elent 43
Tryntgen Ariens Vos 46
Tryntgen Dircxsdr. 46, 47
Trijntgen Jaspersdr. 28
Trijntgen Pietersdr. 13, 30
Trijntgen Sijmons (de Groot) 43
Trijntgen Willemsdr. 7
Trijntgen Jsbrants (Cranenburch) 30
Tijmon Hendricxss 22
Tymon Reijers 10, 40, 41
Tijmon Tijmonss 22
Utsien Pietersdr. Witten 38
Volckgen Hendricxs 22
Volckjen Cornelis van Alphen 40
Weijntgen Cornelis Hofflant 39

Dit document is afkomstig van www.hogenda.nl
Klik hier voor het totale register van Hogenda bronnen.

Willem Duck 33
Willem Adriaenss van der O(o)est 48
Willem Domenss 15
Willem Huijbrechts (Bouman) 46, 47
Willem Corneliss Evenbly 46, 47
Willem Corns. Molenaar 3
Willem Tomass van Santen 8
Isbrant Huijbrechts Cranenburch 30
Jsbrant Pleunen Level. 32

Transscriptie en indices:
J. Heemskerk
Voorburg, 23 mei 1992

Dit document is afkomstig van www.hogenda.nl
Klik hier voor het totale register van Hogenda bronnen.

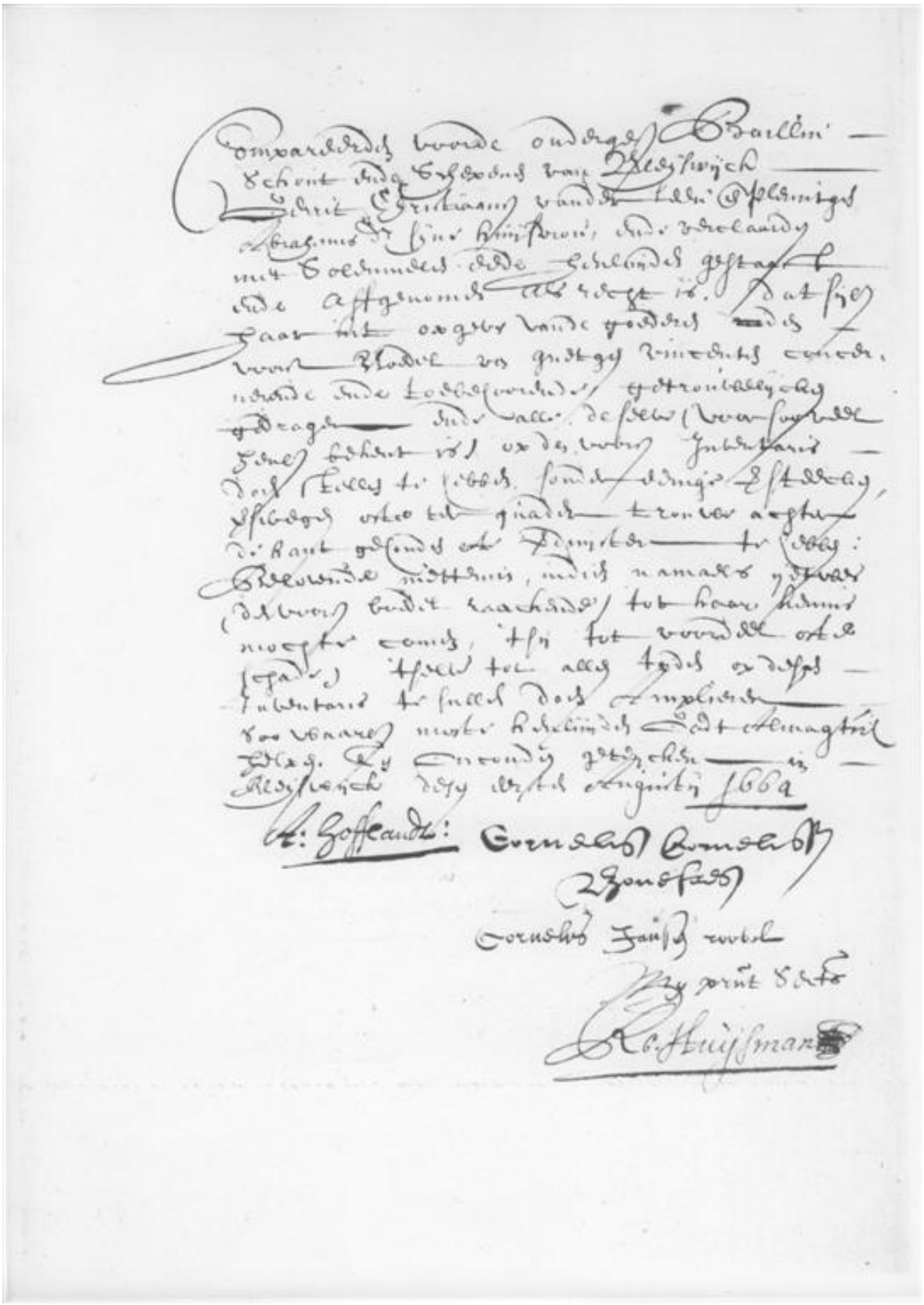

AAB 845, nummer 5

Dit document is afkomstig van www.hogenda.nl

Klik hier voor het totale register van Hogenda bronnen.

AAB 845, no. 1, d.d. 1.2.1664
Staadt ende Jnventaris gedaen maacken bij Cornelis Jnggenss Bonefaes, te voorens wedue van Maartgen Cornelisdr. Backer za., overle-den, ouverleden ontrent Allerh. 1651, ende dat van alle de goederen, soo roerende als onroerende, geen uytgesondert, sulcxs den voorn. Cornelis Jnggenss met sijn voors. huijsvrou in gemeenschap be-seten heeft endeby d' selve metter doot ontruymt ende naargelaten.
Lasten ende Schulden van den voors. Boedel:
Sijmon Inggenss quam over geleent gelt de somme van ƒ 17-.-.
Corns. Adriaanss Hoogeveen, Schoemaker, quam over gelevert schoen-werck ontrent
ƒ 25-..-.
Corns. Jacobs Decker, biersteker, quam voor gelevert bier ontrent ƒ 10-.-.

AAB 845, no. 2, d.d. 3.3.1664.
Staadt ende Inventaris gedaan Maacken bij Leentgen Claesdr., wedue ende Boedelhoutster van Pieter Claass Segwaart za., Ende dat van alle de goederen, roerende ende onroerende, geen uijtgesondert, sulcxs de voors. wedue metten voorn. haren Man Za. in gemeenschap gepossideert ende beseten heeft ende by den Selven metter doodt ontruijmt ende naargelaten heeft.
Een Stuck lant, gelegen inde Clappolder, strect van Jacob Dircxs Burger aff oost op tot de buijtenkade toe, belent ten noorden den huysArmen alhier ende ten suyden Corns. Jan Claes Huijgenss.
Den 22 Maart 1664 is dit Stuck lant tussen de kinderen gesmaldeelt in manieren als volcht, namentlyck Lourus Joriss, getrout met Maartgen, sal hebben een roede meer als een derdepart vande Lengte van 't selve lant, beginnende uijt de vaart west op tot de twee Jongste kinderen haar gedeelte toe. De rest vant voors. Lant is gecavelt aen Claes ende Neeltge Prs., yder sijn gedeelte te verongelden voor een gerecht derdepart.
Jncomende Schulden:
Cornelis Adriaans Delikaat, als principael, ende Mees Dircxs Seg-waart, als borge ende mede principael schuldenaar, syn schuldich
per besegelde Custingbrieff, gepasseert voor Bailliu, Schoudt ende Schepenen alhier op den 31 Octob. 1663, Innehoudende vyff-hondert tseventich gul.
Lasten ende Schulden vanden voors. Boedel:
Dieuwertgen Jans, wedue van Cornelis Hendricxs Berckel, woonende tot Segwaart, comt per obligatie hondert vyftich gul. capitael.
Corns. Adriaanss Delikaat, als mede Erfgename van Maarten Cornelis van Alphen, comt per obligatie hondert vyftich gul.
Aldus gedaen ende gejnventariseert in presentie van Gerrit Claes Segwaart, als voogt vande kinderen, mitsgrs. Abraham Hofflandt, Bailliu ende Schout, Leendert Hendricxss Jongenelen ende Claes Leendertss Treurniet, Schepenen van Bleyswyck.
Den 11 July 1664 heeft de wedue van Pr. Claess Segwaart za. door tusschenspreecken vanden Bailliu endeschout als Corns. Bonefaes ende Lenert Jongenelen, Schepenen, gehuyrt van Gerrit Claes Segwaart, Neeltgen Prs., haer dochter, voor een Jaar, Jngegaen sijnde halff maart 1664, voor 28 gul. met ses elle Linde ende een gul. tot Ker-mis gelt, des sal 't voors. kint twee maanden inde winter haar proffijt mogen doen doch tot haer moeder indekost blijven.

AAB 845, no. 3, d.d. 18.4.1664.
Sommire Staadt vanden Innecomen, noch te ontfangen staande, alsmede vande Lasten ende schulden vanden Boedel van Pieter Claass Seg-waart Za.
Lasten ende schulden vanden voors. Boedel:
Dieuwertgen Jans, wedue van Cornelis Hendricxs Berckel, comt per O-bligatie, soo capitael als Jntrest ƒ 159-..-.
Het weeskint van Jan Janss Suijcker, woonende tot Boscoop, comt van geleent gelt, soo capitael als Jntrest, de somme van ƒ 267-15-.
De wedue van Abraham van Vleuten, bostel vercoopster, comt ƒ 18-..-.
Boudewijn Doenss, backer, comt over broot ƒ 100-..-.
Wy, Abraham Hofflandt, Bailliu ende Schout inden Ambagte ende heer-lyckheyt Bleyswyck, Cornelis Corns. Bonefaes ende Lenert Hendricxs Jongenelen, Schepenen aldaar, Oirconden, dat voor ons gecompareert syn:
Leentgen Claesdr., wedue van Pieter Claas Segwaart, geadsisteert met Leendert Hendricxss Boscooper, haar gecoren voogt in desen, ter eenre,

Dit document is afkomstig van www.hogenda.nl
Klik hier voor het totale register van Hogenda bronnen.

Ende Lourus Joriss, getrout met Maartgen Prs. Segwaart, mitsgrs. Gerrit Claess Segwaart, als oom ende gestelde voogt over Claes ende Neeltgen Prs. Segwaart, kinderen ende dienvolgende Erffgenamen vandenvoorn. Pr. Claass Segwaart, ter andere Zyden, Ende sy Compa-ranten bekenden inde voorn. qualiteyten met malcanderen geschift, gescheyden ende gecavelt te hebben alle denJnnecomen, mitsgaders Lasten ende schulden vanden voors. boedel.
Jn Oirconden is desen by ons, Bailliu, Schout ende Schepenen voornt., ten verlyden ende begeren vande Comparanten, respectivelycken geteykent op den VIen Septemb. 1664.

AAB 845, no. 4, d.d. 25.4.1664.
Alsoo differenten sijnontstaan tusschen Leentgen Claesdr., wedue van Pieter Claess Segwaart Za., geadsisteert met Leendert Hendricxs Boscooper, ter eenre,
ende Gerrit Claess Segwaart, als voogt vande minderJarige kinderen vandenvoorn. Pr. Claes Segwaart Za., ter andere Zijden, sustinerende de voors. wedue alsoo sij vande helft vande goederen des gemeen boe-dels is scheijdende oock ontlast te moeten werden vande selve min-derJarige kinderen, sonder int minste tot desselffs onderhout ge-houden te sijn, sonder dat sy oock gehouden is in eenige vergoedinge van clederen die het eene kint meerder ofte kostelycker is hebbende als het ander, Waar jegens denvoorn. Gerrit Claas sustineert, dat deJonge kinderen uijt den gemeen boedel sullen werden begroot ter-waardye vande clederen vande outste dochter, Ende dat voorts de voors. wedue gehouden soude sijn omme de eene helft te betaelen van 't gunt de voors. Jongste kinderen meerder souden mogen comen te costen als de vruchten vanhare goederen souden cunnen renderen, En-de omme vordere moeyten ende onlusten die daar uijt souden mogen ontstaan, te voorcomen, soo verclaren de voorn. partijen de voorn. differenten clacx te submitteren ende verblijven inde Arbitragie van 't Collegie van Schout ende Schepenen, jegenwoordig vergadert.
Wijders heeft den voorn. Gerrit Claess Segwaart in syn voors. quali-liteijt gesustineert tegens Lourus Joriss Verhooff, getrout met Maartgen Prs., outste dochter vanden voorn. Pr. Claass Segwaart, dat de twee Jongste kinderen uijt de goederen vande drie kinderen intgemeen vergoedinge moetenhebben, tegens de beterschap vande cle-deren van de voors. Maartgen Prsdr., welcke vergoedinge de voors. partyen hebben gesubmitteert aan Schout ende Schepenen voornt.

AAB 845, no. 5, d.d. 7.5.1664.
Staadt ende Jnventaris gedaan maacken by Gerrit Christiaanss, ge-trout met Pleuntgen Abrahamsdr., ende Isaacq Dircxss Burger, als bij Schout ende Gerechten van Bleijswijck gesteltsynde tot voogt overt naargelate weeskint van Maartgen Abrahamsdr., daarvader aff is Cor-nelis Corss Bout Za., Ende dat van alle de goederen, soo roerende als onroerende, Actien, crediten, uijt-ende jnschulden, geen uijtge-sondert, sulcx Grietgen Vincenten Za., in haar Leven weeue van A-braham Corns. Matyss Za., metter doot ontruijmt ende naargelaten heeft.
Besegelde brieven:
Jan Corneliss Ruijcht is schuldich per besegelde custingbrieff, gepasseert voor Schout ende Schepenen alhier, van dato den 17 April 1645, welcken brieff bij transport vercregen is Cornelis Corneliss Ruijcht, Jnnehoudende desomme van vier hondert sevenen-veertich tyen stuyvers.
Een obligatie onderde hant, tot Laste van Pieter Cornelis Ruycht, van dato den 22 Mey 1641, van vijffentseventich gul. capitael.
Een obligatie onderdehant, totlaste van Heyltgen Bouwens, wedue van Jan Corneliss van Tol, woonende tot Hasersw., ende haar borge, Jnnehoudende vier hondert gul. cap.
Lasten ende schulden vandenvoors. Boedel:
Jacob Joosten van der Slodt, Laackencooper ende cleermaacker al-hier, comt bereeckent gelt de somme van *f* 26-12-.
Mr. Claes Buijck, Chirurgijn, comt over eenige medicamenten aan Grietgen Vincenten Za. gelevert, de somme van *f* 7-..-.
Pieter Janss Suijderwijck, getrout met Inggitgen Abrahamsdr., comt de helft van xxxv £, iij st., viij pen., bij hem betaelt aan Abraham Gevers, bostelcooper tot Rotterdam, over bostel by Abraham Corns. Matijss gehaelt ende versuijmt in syn boedelscheijdinge inne tebrengen, met de helft van drie gul. over oncosten daarop ge-vallen, comt samen *f* 19-1-12.
De huijs Armen tot Bleijswijck comtdesomme van vier hondert gul., 't gunt de voorn. Grietgen Vincenten aande selve heeft gelegateert volgens codicil, gepasseert voor Adriaan van Swieten, Notaris, ende sekere getuijgen alhier, van dato den 3 Septemb. 1662, dus de voors. *f* 400-..-.
Huijch Janss Beuijt comt voor een reijs tot Haserswoude te gaen om yets aan Gerrit Christiaanss te bestellen *f* -10-.

Dit document is afkomstig van www.hogenda.nl
Klik hier voor het totale register van Hogenda bronnen.

Compareerden voorde onderges. Bailliu, Schout ende Schepenen van Bleijswijck:
Gerrit Christiaanss van der Leeu ende Pleuntgen Abrahamsdr., sijne huijsvrou, ende verclaarden met Solemnelen eede henluyden gestaaft ende Affgenomen als recht is, dat syl. haar in 't opgeven van de goederen, den voors. Boedel van Grietgen Vincenten concernerende ende toebehoorende, getrouwelijcken gedragen ende alle de selve (voor soo veel henl. bekent is) op den voors. Jnventaris doen stel-len te hebben.
Ten Oirconden geteyckent in Bleijswijck desen eersten Augustij 1664.
(zie verder op blz. 5)

Anno 1664 ad 28en februarij:
Js inde kerck begraven Grietge Senten in AAB 845, no. 96, komt voor de kerk voor openen van twee graeven de somme van 8 gulden, van 't luyen en dootkleet 2 gul., 12 st., komt tsamen *f* 10-12-.
Komt voor de koster Voor 't lichten van de Sark *f* 2:-.
noch van 't openen van 't graft datter besyden aen leyt 16 st.
van 't dootkleet 8 penningen
van 't graf daer sy in leyt 12 stuyv.
bier voor de luyers 7 stuyv.
noch voor de extraordinaris moeyte, vuyligheyt en stank voor 't uytnemen en versetten van 4 kisten komt 5 guldens
noch voor twee mael te luyden komt tesamen *f* 9-11-8.
f 20 -3-8.

AAB 845, no. 6, d.d. 2.8.1664.
Somma Totalis vande Schulden (inden voorschreven Inventaris gemelt) bedraagt desomme van *f* 1098:5-.
Wij, Abraham Hofflandt, Bailliu ende Schout, Corns. Corns. Bonefaes ende Corns. Jans Roobol, Schepenen inden Ambagte ende heerlijckheyt Bleijswijck, Oirconden, dat voor ons gecomen ende gecompareert sijn:
Gerrit Christiaenss van der Leeu, getrout synde met Pleuntgen Abrahamsdr., voor d' eene,
ende Isaacq Dircxs Burger ende Pieter Jans Suijderwijck, als voogden van 't weeskint van Maartgen Abrahamsdr., voor d' ander helft, Erffgenamen van Grietgen Vincenten za., in haar Leven wedue van A-braham Corns. Matyss Za., haar moeder ende grootmoeder respective, Ende bekenden indevoors. qualiteyt met malcanderen alle deLasten ende schulden des voors. boedels gecavelt ende gedeelt te hebben.

AAB 845, no. 7, d.d. 17.5.1664.
Reeckeninge vande costen gevallen in 't proces van de wede Erffge-namen van Abraham Cornelis Matyss Za., als gedaagdens van verschey-den gehoeffslaagdens op de Clapkade tusschen de Queldyck ende de Voorlaen tot Bleijswijck, gejnstitueert voorde gerechten van Bleijs-wijck ende naderhant in cas d appel voorden Hove van Hollandt, ende verschoten ende betaelt als volcht.
Betaelt bij Pieter Janss Suijderwijck, getrout met Inggetgen Abrahams, ter zaacke van boete omme Mandemant in cas d' appel te Lichten als oncosten van 't selve mandement, volgens specificatie *f* 52-10-.
Leendert Cornelis Vermeer, gewesen herbergier in "Romen" tot Bleyswyck, comt ter Zaacke voors. volgens specificatie de somme van *f* 17-13-.
Somma Totalis *f* 663-3-.
Welcke somme van seshondert drieendertich gul. drie st. gedragen ende betaelt moet werden eerst de eene helft by den boedel van Grietgen Vincenten, wedue van Abraham Corns. Matijss za., bedra-gende de somme van *f* 316-11-8.
Gerrit Christiaanss een derdepart inde wederhelft bedragende *f* 105-10-8.
Pieter Janss Suyderwyck voornt. gelycke *f* 105-10-8.
Ende bij 't weeskint van Maartgen Abrahamsdr. gelyck derdepart tot *f* 105-10-8.

AAB 845, no. 8, d.d. 1.8.1664.
Op huijden, den eersten Augustij 1664 syn Gerrit Christiaanss vander Leeu, getrout met Pleuntgen Abrahamsdr., voor de eene,
Jsaacq Dircxss Burger ende Pr. Janss Suijderwijck, als voochden van 't kint van Maartgen Abrahamsdr, voorde wederhelft, Erffgenamen van Grietgen Vincenten, in haar leven wede. van

Dit document is afkomstig van www.hogenda.nl
Klik hier voor het totale register van Hogenda bronnen.

Abrahams Corns. Matijs, haar moeder ende Grootmoeder Za., ten overstaan vandenBailliu ende Schout, als van Corns. Bonefaes ende Corns. Jans Roobol, Schepenen van Bleijswijck, geaccordeert.

AAB 845, no. 9, d.d. 17.12.1664.
Staadt ende Inventaris gedaan maacken bij Abraham van Noort, als ge-trout sijnde met Maartgen Sijmons van Veenlandt, Pieter Janss Buijte-weg, als oom nomine uxoris van Isaacq Symonss van Veenlandt, ende nochals Last hebbende van Adriaan Sijmonss ende Cornelis Joriss van der Burch, getrout sijnde met Hester Sijmons van Veenlant, alle oomen ende Moeijen endesulcxs Erffgenamen van Joosien Adriaensdr. za., geweesen weesdochter van Neeltgen Symons van Veenlandt, daar vader van is Adriaan Gerritss Olij, Ende dat vande henluijden opgecomen door 't overlijden van 't voorn. weeskint.
Jnden eersten comt de voors. Erffgenamen een gouden Claeuring, een gouden hoopring, met een bloetcoraele ketting, 't voors. kint opgecomen door 't Overlyden van desselfs voors. Moeder, volgens den uijtcoopbrieff gepasseert voor Bailliu, Schout ende Schepenen alhier op den 15 december 1659.
T' voors. kint is noch opgecomen door 't overlyden van Emmitgen Cornelis Jongenelen, haar Grootmoeder van 's moeders sijde, desomme van vijftich gul. volgens Cavelbrieff gepasseert voor Schout ende Schepenen alhier tusschen de Erffgenamen vandevoors. Emmitgen Corns.,ter eenre, ende Leendert Cornelis Vermeer, weduenaar vandeselve Emmitgen Cornelis, ter andere Zyden, van dato den . . . .

AAB 845, no. 10, d.d. 19.12.1664.
Staadt ende Inventaris gedaan maacken by Maartgen Andriesdr., Wedue van Gerrit Willemss Kruyer za., ende dat van alle de goederen, roe-rende ende onroerende, geen uijtgesondert, sulcx sij met haar voorn. Man Za. in gemeenschap beseten heeft ende byden selven metter doot ontruymt ende naargelaten sijn.

AAB 845, no. 11, d.d. 23.2.1665.
Staadt ende Jnventaris gedaen maacken bij Leendert Cornelis Bruijnss, weduenaar van Grietgen Crynen Hartevelt za., ende dat van alle de goederen, roerende onde onroerende, actien, crediten, Jn-ende uijt-schulden. egeene uijtgesondert, sylcxs hy mette voors. syne huijsvrou int gemeen gepossideert ende beseten heeft ende by de selve metter dootontruijmt ende naargelaten Sijn.
Actum tenhuyse vanden voors. Leendert Cornelis Bruijnss inden Over-buijrt tot Bleijswijck op den XXIIJen februarij 1665.
Levendige haeff ende andere roerende goederen:
Seven Tijt hoeyen
Twee vaar koeijen
Twee Jonge geeste vaarsen
Een kalff
Twee Suijgers
Het hoij inden Barch
Een Turff schip met syn gereetschappen
Twee pramen
Drie Schuijtten
Jnnecomende schulden:
Adriaan Corns. Bruynss is schuldich als reste van coop van een par-tij lant, de somme van hondert vijftich gul.
Desen boedel comt als mede Erffgename van Cornelis Claess Broer
za., overleden tot Hillegersberch, uijt de goederen by hem naar-gelaten ontrent twee hondert gul.
Lenert Prs. Goetraat is schuldich over gelevert sant de somme van *f* 1-..-.
Lasten ende Schulden van den voors. Boedell:
Corns. Claes Breur off nu syn Erffgenamen comen per obligatie desomme van vyff hondert gul. capitael.
De wedue van Jan Corneliss van Alphen comt over twee Jaren Lant-huijr, vervallen 1663 ende 1664, tot tsestich gul. Jaarl. boven de ongelden, comt *f* 120-..-.
Abraham van Noort, Scheepmaacker, comt over reparatie aan 't Schip ende ander vaartuijch verdient desomme van *f* 40-..-.

Dit document is afkomstig van www.hogenda.nl
Klik hier voor het totale register van Hogenda bronnen.

Jan Janss van Vreeswijck, timmerman, comt ter Zaacke van gelevert hout ende verdient arbeijts Loon de somme van *f*
Aeltgen Corns. Verzijden, wedue van Crijn Andriess Hartevelt, comt de somme van hondert gul. over coop van eenige meublen.
Conditien waar naar Leendert ende Adriaen Crijnen Hartevelt als voogden van Annetgen Leenderts, out Kersmis 1664 drie Jaren, ende Crijn Lenerts, out van 5en octob. 1664, kinderen van Grietgen Crijnen za., geteelt bij Leendert Corns. Bruijnss, ter eenre,
ende Leendert Cornelis Bruijnss, weduenaar vande voorn. Grietgen Crijnen, ter andere zijden, met malcanderen veraccordeert syn noopen-de de uijtcoop vande voors. kinderen haar moederl. Erffenis ende be-sterffenis.
Actum ter presentie ende overstaen van den Bailliu ende Schout, Le-nert Heyn. Jongenelen ende Mateeus Arienss, Schepenen alhier, op den XIIIJ Maert 1665.

AAB 845, no. 12, d.d. 23.3.1665.
Staadt ende Inventaris gedaan maacken by Lourus Maartenss van Al-phen, weduenaar van Maartgen Cornelis Jongenelen Za., Ende dat van alle de goederen, roerende ende onroerende, geen uijtgesondert, sulcxs hij met sijn voors. huijsvrou za. int gemeen gepossideert ende beseten heeft ende by deselve sijne huijsvrou metter doot ontruijmt ende naargelaten syn.
Lasten ende Schulden vanden voors. Boedel:
Davidt Corneliss van Alphen comt per obligatie hondert gul. capitael.
Desen boedel is schuldich als beschadigde borge voor Leentgen Corns. Jongenelen, nu getrout met Isbrant Pleunen Leefflang, hondert vijftich gul. capitael.
Jan Adriaanss Jongenelen, Laackencooper ende cleermaker, comt over geleverde waren ende Arbeijts Loon ontrent de somme van *f* 84-0-.

Adriaan out 24 Hasersousek. 1665
Maarten out 21 Vrouwend. 1665
Jannetgen out 18 Allerh. 1665
Maartgen out 15 Allerh. 1665
Corns. out 11 13 octob. 1665

AAB 845, no. 13, d.d. 3.4.1665.
Staadt ende Jnventaris gedaen Maacken bij Lijsbet Corss, wedue van Leendert Corneliss van der Molen za., overleden inden Overbuijrt, Ende dat van alle de goederen, roerende ende onroerende, Actien, crediten, in- ende uijtschulden, geen uytgesondert, sulcxs sy metden voorn. haren man in gemeenschap gepossideert ende beseten heeft en-de bij denselven metter doot ontruijmt ende naargelaten sijn.
Lasten en de schulden des voors. Boedels:
Jan Adriaanss Backer, int Hoeckeijnde, comt per Custingbrieff, Inne-houdende alsreste, de somme van tyen hondert gul.
Gysbert van Dorp, getrout sijnde met Jannetgen Verduyn, comt per O-bligatie drie hondert gul. cap.

Corns., out pr. Maart 1665 21
Trijntgen, out Soeterm. Ker. 1665 20
Maartgen, out Allerh. 1665 18
Pr., out ontr. Allerh. 1665 15
Hendrick, out Allerh. 1665 12
Cors, out Vrouwend. 1665 8 Jaren
ofte yder daar ontrent.

De 6 April 1665 syn Lijsbet Cors, wedue van Lenert Corns. van der Molen, geadsisteert met Lenert Cors Hooch, haar broeder, ter eenre,
ende Willem Corns. van der Molen, als gestelde voogt overdeses kin-deren van de voors. Lenert Corns. van der Molen, ter andere Zyden, met malcanderen veraccordeert nopende uytcoop vande voors. kinderen vaderlijcke erffenis.

AAB 845, no. 14, d.d. 9.4.1665.

Dit document is afkomstig van www.hogenda.nl
Klik hier voor het totale register van Hogenda bronnen.

Staadt ende Jnventaris gedaan maacken bij Utsjen Pieters Witten, we-due ende Boedelhoutster van Adriaan Gerritss van Hooffwegen za., o-verleden inden Overbuijrt tot Bleyswijck, ende dat van alle de goede-ren, roerende ende onroerende, egeene uijtgesondert, sulcxs sij met-ten voorn. haren man in gemeenschap beseten heeft endebij den selven metter doot ontruijmt ende naargelaten syn.

Aeltgen Ariens, out St. Jacob 1665 18
Jannetgen, out Soeterm. Ker. 1665 14
Gerrit, out drie weecken voor mey 65 10
Adriaan, out Soeterm. Ker. 1665 8
Agniete Ariens, out drie weken voor meij 1665 vijff Jaren
ofte ijder daar ontrent

Utsien Prs., wedue van Adriaen Gerritss van Hooffwegen, geadsis-teert met Adriaen Prs. Witten, haar broeder, ter eenre,
ende Pr. Gerritss van Hooffwegen, als gestelde voogt van de kinde-ren van de voorn. Adriaan Gerrits, ter andereZyden, syn met malcan-deren veraccordeert nopende de uytcoop van de voors. kinderen vaderl. bewys.

AAB 845, no. 15, d.d. 30.11.1665.
Inventaris vande goederen naargelaten bij Ariaantgen Gerrits, wedue van Cornelis Janss van Poelgeest za., soo roerende als onroerende, geen uytgesondert, op-ende aangegeven bij Brechjen Jansdr., Jonge-dochter, de welcke door ordre vande Armmrs. de kinderen ende goede-ren naardoot vande voors. Ariaantgen Gerrits waargenomen heeft.

AAB 845, no. 16, d.d. 11.12.1665.
Staadtende Inventaris gedaan maacken bij Jacob Pieterss Nijkerck, we-duenaar ende Boedelhouder van Francijntgen Dircxs den Ruijter za., ende dat van alle de goederen, geene uijtgesondert, sulcxs hij, Boe-delhouder, met sijn voors. huijsvrou jn gemeenschap beseten heeft en-de bydeselve metter doot ontruijmt ende naargelaten sijn.
Lasten ende Schulden des voors. boedels:
Lenert den Ruijter comt van geleent gelt ende anders de somme van *f* 25-..-.

Pr. Jacobs, out xix
Adriaan Jacobss, out xv
Lenert Jacobss, out xiij
Dirck Jacobss, out viij
Volckjen Jacobs, out v Jaren ofte yder daarontrent.

Schout ende Schepenen hebben tot voocht over d' voors. kinderen ende haar goederen gestelt: Leendert Dircxss den Ruijter, haar oom.

AAB 845, no. 17, d.d. 5.2.1666.
Staadt ende Inventaris gedaan maacken bij Neeltgen Dircxsdr., wedue van Jan Janss van Leeuwen za., ende dat van alle de goederen, soo roerende als onroerende, geen uijtgesondert, sulcxs sy met haar voorn. Man in gemeenschap beseten heeft endebyden selven metter doot ontruijmt ende naargelaten heeft.
Inden eersten een huijs ende erff met twee schuyren, potinge ende plantinge daar op staande, gelegen inde Hoeckeijntsepolder.
Noch eenige partijen slagturfflant ende water inde voors. polder int IIIJe bun.
Een Schip met sijn gereetschappen
Een praam
Een schuijt
Lasten ende Schulden vanden voors. Boedel:
Lourus Joosten van Suylen, Scheepmaker ten Berchsenhoeck, comt als reste vandecoop vant voors. twee hondert vyffentwintich gul.
Abraham van Noort, Scheepmaker, comt als reste vande coop vande praam ende schuijr de somme van tseventich gul.

Dit document is afkomstig van www.hogenda.nl
Klik hier voor het totale register van Hogenda bronnen.

Corns. Stoffelss van den Bril, Laackencooper ende cleermaker, comt ter zaacke van geleverde waren ende arbeijts Loon *f* 30-..-.
Jan Hendricxs Verbeecq, Schoemaker, comt over gelevert schoenwerck de somme van ontrent *f* 5-.-.
Corns. Jacobs Decker, biersteecker, comt over gelevert bier *f*

AAB 845, no. 18, d.d. 8.5.1666.
Staadt ende Inventaris gedaan maacken bij Cornelis Janss Roobol ende Inggitgen Corns., sijne halve Suster, ende dat vande onroerende goe-deren naargelaten bij Jan Corneliss Roobol, vader vandenvoorn. Corns. Janss, alsmede bij Leentgen Dircxsdr. Burger, in haar leven wedue vandenvoorn. Jan Corneliss Robol, moeder vande voors. Corns. Jans ende Inggitgen Cornelis, sulcx dat de volgende goederen genoten moeten werden by Corns. Janss Robol voor drie ende byde voors. Inggitgen Cornelis voor 't resterende vierdepart.
Den 8e Meij 1666 by partijen aen Schout, Schepenen ende Secretaris gesubmitteert wat Corns. Roobol voor syn dienst naer syn 25 Jaren soude genieten ende hoe de erffenis van Corns. Dircxss Burger verdeelt soude werden.

Memorijael pertij(.....)tussen Cornelis Janss Roobol ende Isack Dircxse Burger, als voocht van Ingetjen Cornelis, dat sij sal hebben voor haer vierdepaertge van haer moeders erffenis ofte de helft van de landen, de wooningh ende de landen.

AAB 845, no. 19, d.d. 09.01.1666.
Staet ende Jnventaris gedaan maacken bij de gemeene Erffgenamen van Grietgen Leenderts, wedue van Maarten Jacobss Kerckhoff za., ende dat van alle de goederen, actien, crediten, in- ende uijtschulden, egeene uijtbesondert, sulcxs de voors. Grietgen Leenderts beseten heeft ende by deselve metter doot ontruijmt ende naargelaten sijn.
De wedue van Jan Janss Sootgevisch, woonende in Swanla tot Sevenhuijsen, isschuldich per obligatie, van dato den Meij 1656, als reste de somme van twee hondert gul. cap.
Lasten endeschulden vanden voors. boedell:
Jasper Meess Roelen comt 'tgunt devoors. Grietgen Lenerts volgens testament, gepasseert voor Adriaan van Swieten, Notaris, op den 5 Januarij 1665, geprelegateert heeft, de somme van
f 300-..-..
De kinderen van Trijntgen Jaspersdr. syn in voldoeninge van haar vierdepart bij blinde Lotinge gecavelt ende bedeelt *f* 1970-5-12.
De kinderen ende descendenten van Pr. Leendertss sijn in voldoeninge van haar vierdepart byblinde Lotinge gecavelt *f* 1970-5-12.
De kinderen van Dirck Lenertss Leenvaar Za. syn in voldoeninge van haar vierdepart byblinde Lotinge gecavelt *f* 1970-5-12.
De kinderen ofte Staack van Leendert Leendertss sijn in voldoeninge vanhaer vierdepart by blinde Lotinge gecavelt *f* 1970-5-12.
Wij, Abraham Hofflandt, Bailliu ende Schout indenAmbachte ende heer-lyckheyt Bleijswyck, Jan Janss van Vreeswijck ende Corns. Stoffelss van den Bril, Schepenen aldaer, Oirconden, dat voor ons gecompa-reert sijn:
Neeltgen Leendertsdr., dochter van Leendert Leendertss, Cornelis, Jan ende Pieter Prs., mitsgrs. Gillis Corneliss, getrout met Ari-aantgen Prs., ende gesamentlyck vervangende ende de rato caverende voorde drie weeskinderen van Leendert ende twee weeskinderen van Pleuntgen Pietersdr., kinderen ende kintskinderen van Geertgen Leendertsdr., dat mede een dochter was van de voors. Leendert Le-nertss, tesamen voor een vierdepart,
Dirck Janss, getrout met Leentgen Pieters, Bastiaen Claass, getrout met Maartgen Pieters, Jan Janss, getrout met Geertgen Pieters, Pie-ter Dingenomen, Matys Janss, getrout met Inggitgen Dingenomen, ende Corns. Cornss Aarlant, getrout met Neeltgen Dingenomen, kinderen van Trijntgen Pieters, Lenert Claess, soone van Jnggitgen Prsdr., de twee weeskinderen van Teunis Pieterss, kinderen ende kintskinderen van Pieter Leendertss, voor gelyck vierdepart,
Jan Crijnen Bonifaes, getrout met Neeltgen Dircxs, Jochum Adriaanss, getrout met Tryntgen Dircxs, ende Cornss. Willemss de Hooch, ge-trout met Ariaantgen Dircxsdr., kinderen van Dirck Leendertss, mede voor een vierdepart,
Adriaen ende Jasper Meess, Willem Lenertss Versyden, getrout met Maartgen Mees, Harman Teuniss, getrout met Jannetgen Mees, ende te samen haar sterckmaackende voor Jan Meess, uijtlandich, indien hy noch in Levenden Lijve soude mogen wesen, kinderen van Trijntgen

Dit document is afkomstig van www.hogenda.nl
Klik hier voor het totale register van Hogenda bronnen.

Jaspers, voor 't Laatste vierdepart, allen gejnstitueerde Erffgenamen van Grietgen Leendertsdr., wedue van Maarten Jacobss Kerckhoff Za., haar Moeije, outMoeije ende overoutmoeije respective, Ende bekenden ende verclaarden sy Comparanten inde voors. qualiteijten metden anderen geschift, gescheijden, gepartet ende gedeelt te hebben den boedel ende goederen bij de voors. Grietgen Leendertsdr. metter doot ontruijmt ende naargelaten.

AAB 845, no. 20, Ongedateerd.
Wij onderges., Schout ende Armmrs. van Ouderkerck bij Amsterdam, als onderstant gedaan hebbende aande 2 kinderen van Teunis Prs., dat een soone was van Pieter Leendertss, endesulcx mede Erffgenamen van Grietgen Lenerts, wedue van Maarten Jacobss Kerckhoff, overleden-synde, tot Bleijswyck begraven, gesien hebbende copie vandenJnventa-ris ende scheijdinge vande goederen byde voors. Grietgen Lenerts, d' voors. kinderen outmoeije, naargelaten ende gepasseert voor Schout ende gerechten van Bleijswyck op den 11 Januarij 1666, verclaren de-selve scheydinge te approberen ende ratificeren bij desen.
w.g. Cornelius Wilmerdonx, Predicant tot Ouderkerk aen den Amstel
Adriaen Heyndrickse, OuderLin
Roeloff Heyndericsen, ouderlingh
Jan Janse, dieaecken

AAB 845, no. 21, d.d. 17.01.1666.
Opten XVIJe Januarij 1666 Compareerden voor mij, Johannes Ooms, Notaris publijcq, bijden Ed. hove van Hollant geadmitteert, opten Dorpe van Nieuweveen residerende, ende de getuijgen ondergenomineert:
Cornelis Besemer, Schout, Willem Pieterss van Ruijten ende Jan Adri-aenss Heeren, Weesmeesteren van Nieuweveen voors., als oppervoochden over de twee naegelaetene weeskinderen van Pleuntje Pietersdr., die een Dochter was van Geertje Leenderts, Dochter van Leendert Leendertss, ende sulcx mede erffgenaemen van Grietje Leendertsdr., weduwe van Maerten Jacobss Kerckhoff, overleden onder Hillegers-bergh ende begraeven tot Bleijswijck, der voors. kinderen over Out-Moeije, Ende Verclaerden sij Comparanten gesien ende geresumeert te hebben Copie vanden Jnventaris, scheijdinge ende smaldelinge daer opgevolght vande goederen bijde voors. Grietgen Leenderts metter doot ontruijmt ende naegelaeten, ende gepasseert voor Schout ende Schepenen van Bleijswijck in date den XJe Januarij lestleden, ende mitsdien de voorschreve scheijdinge ende smaldeelinge in alle zijne deelen te approberen, Lauderen ende ratificeren, sulcx zij doen mits desen, dienvolgende te constitueren ende authoriseren Cornelis Pie-terss, moederlijcke Oom ende voocht over de voors. kinderen, met machte omme de goederen ende effecten, de kinderen ende descenden-ten vande voornoemde Leendert Leendertss aenbedeelt, tot Bleijswijck voors. te mogen lichten ende ontfangen.

AAB 845, no. 22, d.d. 17.01.1666.
Opten XVIJe Januarij 1666 Compareerden voor mij, Johannes Ooms, Nota-ris publ., bijden Ed. hove van hollant geadmitteert, opten Dorpe van Nieuweveen residerende, ende de getuijgen ondergenomineert:
Jan Pieterss ende Gillis Corneliss, getrouwt hebbende Adriaentgen
Pieters, naegelaete kinderen van Geertje Leenderts, mitsgaeders Thonis Leendertss ende Maritgen Leenderts, voor haer ende haer nef-fens de voors. Comparanten sterckmaeckende ende de rato caverende voor Claertjen Leenderts, haere Suster, kinderen van Leendert Pie-terss, die een soone was vande voors. Geertjen Leenderts, zijnde gheweest een Dochter van Leendert Leendertss, ende sulcx mede erffgenaemen van Grietjen Leenderts, weduwe van Maerten Jacobss Kerckhoff, overleden onder Hillegersbergh ende begraven tot Bleijswijck, haer Comparanten out ende over out Moeije respective, Ende verclaerden sij Comparanten gesien ende geresumeert te hebben copie vanden-Inventaris, scheijdinge ende smaldeijlinge daer op gevolght vande goederen bijde voorschreve Grietje Leenderts metter doodt ontruijmt ende naegelaeten, ende gepasseert voor Schout ende Schepenen van Bleijswijck in date den XJe Januarij lestleden, ende mitsdien de voors. scheijdinge ende smaldeelinge in alle zijne deelen te approbe-ren, lauderen ende ratificeren, sulcx sij doen mits desen, dienvolgende te constitueren ende authoriseren Cornelis Pieterss, haeren Broeder, swaeger ende Oom respective, met machte omme de goederen ende effecten, de kinderen ende descendenten vande voornoemde Leen-dert Leendertss aenbedeelt, tot Bleijswijck voors. te mogen lichten ende ontfangen.

Dit document is afkomstig van www.hogenda.nl
Klik hier voor het totale register van Hogenda bronnen.

AAB 845, no. 23, d.d. 11.02.1666.
De eerste ende andere Raden over Hollandt, Zeelandt ende Vrieslandt, den eersten Deurwr. hier op versocht saluijt, alsoo Schout, Schepenen ende weesmannen van Hillegersbergh ons verthoont hebben, hoe dat Gritje Leenderts, wed. wijlen Maerten Jacobss Kerckhoff, ge-woont hebbende Jnden voors. ambachte, deser werelt sijnde te comen overlijden sonder eenige Testamentare dispositie gemaeckt te hebben, onder anderen tot erffgenamen abjntestato heeft nagelaten eenige weeskinderen, mitsgrs. een persoon, de welcke uijtlandich is ende jn Oostindien sich onthout, ende off wel den boedel dien volgende van-de voorn. Grietje Leenders ter secretarie aengebracht ende voor Schout ende Schepenen vant voors. ambacht verticht moste werden, dat mede de Jnventarisatie vanden boedel, mitsgrs. de schiftinge, scheijdinge ende deijlinge vandien ten overstaen van Schout ende Schepenen moste geschieden, soo ten opsichte het sterffhuijs aldaer gevallen is, als ten respecte de voors. weeskinderen ende den voors. wtlandige mede erfgenamen sijn, wiens Jntresse bij Schepenen als weesmannen moet waergenomen werden, soo hebben echter die vant gerechte van Blijswijck haer vervordert de voors. boedel haer aen te matigen, jnventaris vande goederen te maken, mitsgrs. een provisionele scheijdinge vandien, t' welck alsoo niet en behoort, alsoo sij seggen, versouckende daer omme onse provisie, soo jst dat wij U Committeren te trecken aende persoonen ofte ter woonstede van Schout ende gerechte van Blijswijck ende henl. op sekere groote pene jegens de Hooghe Ont. te verbeuren, Jnterdiceert sich met den voors. boedel verder te bemoijen ofte jetwes te ondernemen, soo van jnventari-satie van schijdinge van goederen, ofte andersints den voors. boedel eenich sints concernerende, belastende de voors. erfgenamen den selven boedel ter secretarije aen te brengen ende voor de supplten. als schout ende schepenen vanden voors. ambachte van Hillegersbergh te vertichten, mitsgrs. te procederen tot behoorl. Jnventarisatie, alsmede schiftinge ende deijlinge vande voors. goederen ende boedel, belastende voorts Schout ende gerechte van Blijswijck t' selve te ge-heugen ende gedoogen ende te betalen de costen hier omme gedaen.
Wtgegeven voor Copie ende het Orgineel deser te werck geleijt aen Schout ende Schepenen van Blijswijck ende hebbe henl. gedachvaert te compareren, ofte gemt. te senden opden eersten rechtdach na de vas-te avont, wesende den 15 maert ao. 1666 voors., den voors. hove.

AAB 845, no. 24, d.d. 10.02.1666.
De Eerste ende Andere Raden over Hollant, Zeelant ende Vrieslant, den eersten Deurwr. hier op versocht Salut, Alsoo Schoudt, Schepenen ende Weesmannen van Hillegersberch ons verthoont hebben, hoe dat Grietje Leenderts, wed. wijlen Maerten Jacobss Kerckhoff, gewoont hebbende jn den voors. ambachte, deser werelt sijnde comen te overlijden sonder eenige testamentaire dispositie gemaeckt te heb-ben, onder anderen tot erfgenaem ab jntestato heeft nagelaten eeni-ge weeskinderen, mitsgaders een persoon, de welcke uijtlandich is ende in Oostindien sich onthout, ende off wel den boedel dien vol-gende vande voorn. Grietje Leenderts ter secretarie aengebracht en-de voor Schout ende Schepenen van t' voors. ambacht verticht moste werden, dat mede de jnventarisatie vanden boedel, mitsgaders de schiftinge, scheijdinge ende deijlinge vandien ten overstaen van Schout ende Schepenen moste geschieden, soo ten opsichte het sterf-huijs aldaer gevallen is, ende ten respecte de voors. weeskinderen ende voors. uijtlandigen mede erfgenamen sijn, wiens interesse bij Schepenen als weesmannen moet werden waergenomen, soo hebben echter die van t' gerecht van Blijswijck haer vervordert de voors. boedel haer aen te matigen, jnventaris van de goederen te maken, mitsga-ders een provisionere scheijdinge vandien, t' welck alsoo niet en behoort, alsoo sij seggen, versouckende daer omme onse provisie, soo is dat wij u committeren te trecken aen de personen ofte ter woon-stede van Schout ende gerechte van Blijswijck ende henl. op sekere groote peijne jegens de hooge Ont. te verbeuren, jnterdiceert sich met den voors. boedel verder te bemoeijen ofte jetwes te ondernemen, soo van jnventarisatie van schijdinge van goederen, ofte andersints den voors. boedel eenigsins consernerende, belastende de voors. erfgenamen den selven boedel ter secretarie aen te brengen ende voor de supplten. als schout ende schepenen vanden voors. ambachte van Hillegersberch te vertichten, mitsgaders te procederen tot be-hoorel. jnventarisatie, alsmede schiftinge ende deijlinge vande voors. goederen ende boedel, belastende voor Schout ende gerechte van Blijswijck t' selve te geheugen ende gedoogen ende te betalen de costen hieromme gedaen.
Wtgegeven voor copije ende d' orginele deses bij mij onderges. deurwr. vanden voors. hove naer sijn forme ende innehouden van wegen de hoge Ont. geexplt. ende te werckgeleijt opden IXe Martij 1666 aende erff-genamen van Grietge Leenderts, wede. wijlen Maerten Jacobss Kerck-hoff.

Dit document is afkomstig van www.hogenda.nl
Klik hier voor het totale register van Hogenda bronnen.

AAB 845, no. 25, d.d. 22.04.1666.
Burgermeesteren ende Regierders derstadt Rotterdam, als heeren ende Ambachtsheeren van Bleijswijck ende Hillegerbergh respective, in Ervaringe sijnde gecomen, dat tusschen d' Officieren endesecretarissen vandevoorsz. plaetsen eenigh different was Ontstaen tersaacke, dat bij d' Erffgenamen van wijlen Griettge Leendertsdr., weduwe van Maer-ten Jacobsz Kerckhoff, indenAmbachte van Hillegersbergh overleden, voor den geregte van Bleijswijck was geprocedeert tot het maecken vanInventaris vande goederen, bij de voorsz. Griettge Leendertsdr. naergelaten, ende Vervolgens mede aldaer onder deselve Erffgenamen was gedaen de Schiftinge, scheijdinge ende deijlinge vandenvoorsz. boedel, Ende bemerckende, dat daer uijt niet alleen een costelijck ende Langduijrigh proces stonde te volgen, gelijck dan alreede daer van door het jmpetreren van een mandement paenael vanden Hove van Hollandt bydie van Hillegersbergh een aenvangh was gemaeckt, maer dan ooc tusschen devoorsz. Officieren enSecretarissen ende Vervol-gens mede de regenten selffs veroorsaect souden worden Veelerhande jalousie, Onlusten ende diffidentien, die onder so nae aengelegene ende onder een heer behoorende plaetsen dienen te werden Verhindert ende Voorgecomen, hebben eerst kennisse van het voorsz. different door eenige Gecommitteerden doen nemen ende Vervolgens op derselver rapport ende submissie van parthijen hinc jnde gedaen, Verclaert en-de Verstaet, dat om Verscheijde Omstandicheden ende particulariteij-ten inde questieuse sake residerende, de gedaene scheijdinge voor den gerechte van Bleijswijck sal werden gelaeten gelijck deselve is, sonder dat die van Hillegersbergh sich daer tegens, nu ofte hier naemaels, sullen vermogen te opposeren, maer deselve sijn volcomen effect te laeten sorteren.

AAB 845, no. 26, d.d. 09.01.1666.
Liquidatie tusschen Jochum Adriaanss, als d' administratie gehadt hebbende vande goederen van Grietgen Leenderts, wedue van Maarten Jacobss Kerckhoff, ter eenre, ende
De gemeen Erffgenamen vande voors. Grietgen Leendertsdr. za.
Ontfanck:
Ontfangen vande wedue van Jan Janss Sootgevisch hondert gul. capi-tael met hondert drieentseventich gul. over twee Jaren Intrest van vier obligatien, samen *f* 273-..-.
Wtgeeff tegens den voors. Ontfanck:
Betaelt aan de kinderen van Dirck Leenvaar voor vyff weecken onder-hout aandevoors. Grietgen Lenerts gedaen *f* 14-5-.

AAB 845, no. 27, d.d. 11.01.1666.
Staadt vande goederen die uijtden boedel ende goederen van Grietgen Leenderts, wedue van Maarten Jacobss Kerckhoff za., op den 11 Janu-ary 1666 aanden Staeck ofte hant van Leendert Leenderts voor haar vierdepart aengecavelt Syn, tgunt volcht.
Een obligatie op dewedue van Jan Janss Sootgevisch, soo capitael als Jntrest *f* 319-5-.
Sullen ontfangen vandestaack van Pieter Lenertss *f* 15-18-4.
Wij, Abraham Hofflandt, Bailliu ende Schout, Jan Janss van Vrees-wijck ende Cornelis Stoffelss van den Bril, Schepenen vanden Ambach-te ende heerlijckheyt Bleyswijck, Oirconden, dat voor ons gecompareert sijn:
Neeltgen Leendertsdr., dochter van Leendert Lenertss, voorde eene helft,
Cornelis, Jan ende Pieter Pieterss, mitsgrs. Gillis Cornelisz, ge-trout met Ariaantgen Prs., voor haar selven ende haar sterck maackende voor de drie weeskinderen van Leendert ende de twee kin-deren van Pleuntgen Prsdr., kinderen ende kintskinderen van Geert-gen Leendertsdr., dat mede een dochter vanden voors. Leendert Lenerts was, voorde wederhelft, gesamentl. Erffgenamen voor een vier-depart van Grietgen Leenderts, wedue van Maarten Jacobss Kerck-hoff za., haar Moeije, out-ende overoutmoeije respective, Endebekenden ende verclaarden met malcanderen gecavelt ende gesmaldeelt te hebben de goederen uijtden boedel ende goederen vande voors. Griet-gen Leendertsdr., op huijden aan haar gecavelt.

AAB 845, no. 28, d.d. 25.3.1666.
Staadt endeJnventaris gedaan Maacken bij Maartgen Jansdr. Rijck, wedue ende Boedelhoutster van Cornelis Adriaanss Hoogeveen za., ende dat van alle de goederen, soo roerende als onroerende, Actien, crediten, Jn-ende uijtschulden, sulcxs sij met haar voorn. Man Za., die overleden is op den 26e october 1656, in gemeenschap gepossideert ende beseten heeft ende sulcxs deselve op 't overlyden vandenselven haren man in wesen syn geweest.
Eerst onroerende goederen:

Dit document is afkomstig van www.hogenda.nl
Klik hier voor het totale register van Hogenda bronnen.

Eerst een huijs ende erff met een schuyr, potinge ende plantinge daarop staande, Staande ende gelegen op 't dorp tot Bleijswijck, welck huijs ende erff bydenvoorn. haren Man aan haar is geprelegateert ende vooruijt gemaect volgens den Testamente gepasseert voorden Notaris Adriaan van Alphen ende seeckere getuijgen tot Rotterdam, van dato den 25en Junij Ao. 1647.
Jncomende Schulden:
Een obligatie tot laste van Jan Adriaanss Hoogeveen, Innehoudende
ses hondert gul. capitael.
Meuble goederen, Inboedel ende huijsraat:
Maartgen Cornelis Hoogeveen, voordochter vanden voorn. Cornelis Adriaanss Hoogeveen, nu getrout met Abraham Adriaanss Palesteijn, heeft uijtden voorn. boedel eenige Meuble goederen genoten die bij de Boedelhoutster niet genoemt cunnen werden, dient voor Memorie.
Aengaende de clederen, soo wolle als Linne, tenlijve vande Boedelhoutster behoorende, hout de selve voor gecompenseert tegens de wolle ende Linne clederen bij haar man Za. naargelaten, die bij sijne soo voor- als naarkinderen sijn genoten, dient daaromme voor Memorie.

AAB 845, no. 29, d.d. 5.4.1666.
Staadt vande goederen toecomende Lourus Joriss Verhoeff, getrout met Maartgen Prs. Segwaert, mitsgrs. Claes ende Neeltgen Pieters Segwaart, kinderen ende Erffgenamen van Pieter Claass Segwaart.
Wij, Abraham Hofflandt, Bailliu ende Schoudt, Adriaan Meess de Leeu ende Adriaen Engelen Decker, Schepenen in den Ambachte ende heerlijckheijt Bleyswijk, Oirconden, dat voor ons gecompareert syn:
Lourus Joriss Verhoeff, getrout met Maartgen Pieters Segwaart, voor hem selven, Ende Gerrit Claess Segwaart, als oom ende voogt over Claes ende Neeltgen Pieters Segwaart, alle kinderen ende Erffgenamen van Pieter Claes Segwaart, haar vader ende Schoonvader za., En-de verclaarden sy Comparanten indevoors. qualiteyt met malcanderen gecavelt ende gesmaldeelt te hebben de goederen inden voorenstaanden Staadt uytgedruct ende sulcxs tusschen henluyden int gemeen sijn geweest.

AAB 845, no. 30, d.d. 12.5.1666.
Reeckeninge ende Liquidatie tusschen Hadewij Jacobs, wedue van Har-man Huygenss Morael, in sijn leven dienaar vande Justitie alhier, ter eenre,
Ende
Claes Vranckenss Velleman, als voogt over Ariaantgen Harmans, eeni-ge dochter ende Erffgename vanden voors. Harman Huygenss Morael, ter andere Zyden, ende dat vandenboedel ende goederen sulcxs de voors. Hadewij Jacobs ende haar voorn. Man Za. met malcander jn 't gemeen beseten hebben.
Wtgeeff tegens den voors. Ontfanck:
Betaelt aan Adriaan Janss de Jong, Schoemaker, ter Zaacke van gele-vert Schoenwerck de somme van ƒ 14-4-.
Mr. Claes Buijck, Chirurgijn, comt over meesterloon ende geleverde Medicamenten als andersints by accoordt de somme van ƒ 15-..-.
Rochus Symonss Wever comt over Weeffloon (boven coop van een bijbel) ƒ 2-5-.
Jan Rochuss Wever comt over weeffloon ƒ 1-8-.

AAB 845, no. 31, d.d. 28.8.1666.
Staadt vande goederen die Jan Hendricxs van Sanne, Cornelis Ver-sluys, getrout met Claesien Hendricxdr. van Sanne, Jacobus Steur, getrout met Grietgen Hendricxs van Sanne, Willem Marcuss, getrout met Neeltgen Hendricxs van Sanne, voor haar selven ende den voorn. Jan Hendricxs, als voogt vandekinderen van Maartgen Hendricxcs van Sannen Za., geteelt by Gerrit Adriaans van Hees, aenbesturven sijn door 't overlyden van Geertgen Symonsdr., wede. ende in Lijff-tocht beseten hebbende de goederen van Willem Janss Sannespyck, overleden tot Maessluys, volgens denJnventaris gemaect by Cornelis de Winter, Secretaris ende Notaris tot Maessluijs voors., van dato den 19 Julij 1666.
Lasten endeschuldendes voors. boedels:
Betaelt over oncosten gevallen op de differenten tusschen Corns. Pronck, getrout met de wedue van Leendert Hendricxss van Sanne, volgens uijtspraacke van dato den 17 Augustij 1666 de somme van ƒ 10-..-..

Dit document is afkomstig van www.hogenda.nl
Klik hier voor het totale register van Hogenda bronnen.

AAB 845, no. 32, d.d. 15.10.1666.
Staadt endeJnventaris gedaen maacken by Adriaen Janss de Jong, we-duenaar ende Boedelhouder van Neeltgen Jans van der Spruyt za., En-de dat van alle de goederen, geene uytgesondert, sulcxs hy mette voors. sijne huijsvrou in gemeenschap beseten heeft ende bij selve metter doot ontruijmt ende naargelaten sijn.
Twee Beddens
twee peluwen
acht oorkussens
seven deeckens
twintich slaaplaackens
twaelff kussloopen
een eyke kas
tijen stoelen
twee ketels
een copere panne
twee cleijne copere pannetgens
Een ijsere pot
twee tinne plateelen
twee tinne Kommekens
achtijen tinnelepels
een eycke kist
een eijke tresoor
De wolle ende linneclederen van sijn voors. huijsvrou
De wolle ende Linneclederen vanden Boedelhouder
Desen boedel competeert een schultboeck van gelevert schoenwerck als andersints Innehoudende ontrent de somme van acht hondert gul.
Aen nieut Leer inde winckel ontrent voor 50-..-.
Alle de Gereetschap tot de Schoenmaackers winckel.
Lasten ende Schulden vanden voors. Boedel:
Pieter van Duijren, Backer, comt per reste van een obligatie vyftich gulden capitael.
Wij, Abraham Hofflandt, Bailliu endeSchout, Aelbregt Prs. van der Velden ende Cornelis Adriaanss Langelaen, Schepenen van den Ambagte ende heerlyckheyt Bleijswijck, oirconden, dat voor ons gecompareert sijn:
Adriaen Janss de Jong, weduenaar van Neeltgen Jans van der Spruijt za., ter eenre,
ende Teunis Janss van der Spruyt, als oom ende voogt van Jasper Adriaenss, naargelate weeskint vande voors. Neeltgen Jans, geprocreert byden boedelhouder, out geweest op Berckelse kermis 1666 drie Jaren, ter andere Zijden, Ende verclaardensy Comparanten met malcander inder Minne ende vruntschap veraccordeert, verdragen ende overeengecomen te sijn nopende deuytcoop vant voors. kints Moederlijke Erffenis endebesterffenis.

AAB 845, no. 33, d.d. 6.1.1667.
Staadt ende Jnventaris gedaen Maacken bij Neeltgen Jacobsdr., wedue ende Boedelhoutster van Willem Corneliss van der Molen Za., ende dat van alle de goederen, roerende ende onroerende, Actien, Credi-ten, jn-ende uijtschulden, geen uijtgesondert, sulcxs sij metten voorn. haren Man Za. in gemeenschap gepossideert ende beseten heeft endeby den selven metter doot ontruijmt ende naargelaten sijn.
Jnden eersten seecker huijs ende Erff, potinge ende plantinge daarop staande, met eenpartij soo heel als jngesteecken landt daarach-teraangelegen, inde Grootemolenpolder in 't IJe bun.
Den Boedel heeft noch gecompeteert een Turffschip met de Gereet-schappen daartoe behoorende, dat vercoft is aan Corns. Leenderts van der Molen om desomme van Sevenhondert vyftich gul.
Lasten endeschulden des voors. boedels:
De kinderen van Hendrick Corneliss van der Molen comen per obl. hondert gul.
Op huyden den 6 Januarij 1667 sijn de voors. wed., geadsisteert met Adriaen Huygen, ter eenre,
ende Hendrick Corneliss van der Molen, als gestelde voogt over Maartgen, out 12 Jaren meij 1666, Symon, out Meij 1667 8 Jaren, Corns., out Allerheyligen 1666 vyff Jaren, Lenert, out Kersmis 1666 drie, ende Pleuntgen Willems, out acht weecken ofte yder daar ontrent, ter andere Zijden, met malcander veraccordeert nopende de uytcoop vande kinderen vaderl. besterffenis.

Dit document is afkomstig van www.hogenda.nl
Klik hier voor het totale register van Hogenda bronnen.

AAB 845, no. 34, d.d. 18.6.1667.
Staadt ende Inventaris gedaan maacken bij de Wedue ende Erffgenamen van Rochus Aelbrechtss Molenaar ende dat van alle de goederen, roe-rende, onroerende, geene uijtgesondert, sulcxs den voorn. Mole-naar met syn huijsvrou in gemeenschap beseten heeft endebij den sel-ven metter doot ontruijmt ende naargelaten sijn.
De meuble goederen, de voors. wedue ende Erffgenamen in 't gemeen aangaande, sijn op den 4 decemb. 1666 in 't openbaer op Boelhuys recht vercoft om 307-4-12, welcke boelcedulle vercoft is aen Dirck Hendricxs.
Lasten ende schulden die uijt de voors. penningen voldaan ende betaelt sijn:
Aen Adriaan van Swieten, als trecht hebbende van Leendert Corns. Vermeer over verteerde gelagen ƒ 1-10-.
Aende huijsvrou van Jacob Arienss Guijch over geleverde waren ƒ 2-11-.
Aen Jan Adriaenss Jongenelen, Laackencooper ende cleermaker, over ArbeytsLoon ende anders ƒ ..-18-..
Aen Pieter van Duijren, Backer, over gelevert broot ƒ 15..9..12.
Aen de Wedue van Adriaen Janss Kramer over gehaelde waren ƒ 1-10-.
Aen Jan Janss van Vreeswijk, timmerman, over gelevert hout ƒ ..-16-.
Wij, Abraham Hofflandt, Bailliu endeSchout, Boudewyn Gerrits van Eijck ende Adriaan Jacobss van Eijck, Schepenen van den Ambachte ende heerlyckheyt Bleyswijck, Oirconden, dat voor ons gecompareert sijn:
Maartgen Bastiaensdr., wedue van Rochus Aelbr. Molenaar, ter eenre, Aelbrecht Rochuss Molenaar, Maartgen Corns, dat een dochter is van Annetgen Rochus, Claes Abrahamss van Son ende Jan Vrancken, voor haer selven, ende Vranck Janss Stolck, als vader ende voogt van Tryntgen ende Styntgen Vrancken, kinderen van Leentgen Rochusdr., ende Floris Prs., als vader, ende Claes Abrahamsz van Son, als voogt over Bastiaen ende Helena Floris, kinderen van Pleuntgen Rochusdr., alle kint, kintskinderen ende dienvolgende Erffgenamen vandenvoorn. Rochus Aelbregts Molenaar, ter andere Zijden, Ende verclaardensij Comparanten inde voors. qualiteijten met malcanderen denvoors. Boedel geschift, gescheyden ende gedeylt te hebben.

AAB 845, no. 35, d.d. 7.11.1668.
Staadt ende Inventaris gedaan maken bij Maartgen Jansdr. Listigen, wedue ende Boedelhoutster van Cornelis Ariaenss Versijden Za., ende dat van alle de goederen, geene uijtgesondert, sulcx sij metten voorn. haren Man in gemeenschap gepossideert ende beseten heeft en-de by denselven metterdoot ontruijmt ende naargelaten sijn.

AAB 845, no. 36, d.d. 12.7.1669.
Staedt ende Jnventaris gedaen maacken bij Isaacq Dircxs Burger, we-duenaer van Ariaentgen Ariensdr. Za., ende dat van alle de goede-ren, roerende ende onroerende, geene uijtgesondert, sulcxs hij met sijn voors. huijsvrou in 't gemeen gepossideert heeft ende bydeselve metterdoot ontruijmt ende naargelaten sijn.
Jncomende schulden:
Corns. Stoffels Bontenball, als Erffgenaem van Teuntgen Corns. van Cappelle, is schuldig als reste de somme van hondert gul.
Dit volgende goet is nu onlangs geleden uijt de huijsing van Corns. Willemss de Hooch gecomen:
Een eijcke schrien
drie Stuckjens nieut Linde
xiij slaap Laackens
negentyen servetten
etc.
Lasten ende schulden vanden voors. Boedell:
Tweeskint van Corns. Corss Bout comt 'tgeene Jsaacq Dircxs voor 'tvoors. kint als voogt meer ontfangen als uijtgegeven heeft, de somme van ƒ 48-13-.
Jsaacq Dircxs voornt. comt uytden voorn. gemeen boedel een legaet van twee duijsent gul., onder conditie dat, indien hij wederom comt tetrouwen, als dan datel. wederom aende Erffgenamen vansyn voors. huijsvrou moet uytkeeren vyff hondert gul. ende hertrouwende ende sonder blyckende geboorte overlydende sullen desselffs Erffgen. aen de Erffgen. vande voors. syne huysvrou noch moeten uytkeeren gelycke vyffhond. gul. ende in cas hy Jsaacq Dircxs niet comt te hertrouwen sullen desselffs erffg. op 't overlijden van hem, Burger, aende Erffgen. van syn voors. huysvrou moeten uytreycken de somme van duijsent gul., alles volgens den Testamente,

Dit document is afkomstig van www.hogenda.nl
Klik hier voor het totale register van Hogenda bronnen.

gepasseert voor Gerrit van der Hout, notaris, ende getuygen tot Rotterdam, van dato den 13 marty 1646, dus d' voors. ƒ 2000-..-..

Wy onderges. weduenaar ende Erffgenamen van Ariaantgen Adriaensdr., overleden aanden Hooffwech tot Bleyswijck, verclaren te vreden te sijn omme met den anderen te scheyden, parten ende deelen de Meu'ble off roerende goederen bij de voors. Ariaantgen Ariens Za. met haar man in 't gemeen gepossideert ende bydeselve metterdoot ontruymt ende naargelaten.
Ten oirconden geteyckent in Bleyswijck desen 9en Augustij 1669.
w.g. Isack Dircksoon
Durck Dirckss van der Hove
vervanghen Mijn Moeder
Hillegont Arijss
Maerten Janss van Ruiven
Jan Arijnen Boenefaes

Wy onderges. Isaacq Dircxss Burger, weduenaar van Ariaantgen A-riens, ter eenre,
ende wij Erffg. vande voors. Ariaentgen Ariensdr., ter andere syden,
verclaren ende bekennen dat wij met malcanderen op gisteren ende huijden ten deele hebben gepartet ende gedeelt ende oock ten deele onder den anderen vercoft de meu'ble ende roerende goederen vanden voors. Jsaacq Dircxs ende sijne huijsvrou za.
Ten oirconden geteyckent in Bleijswyck den 10en Augusty 1669.
w.g. Isack Dirckss Burger
Adriaen Dirck van der Houff voor mijn moeder
Maerten Janss van Ruive
Jan Arijnen
Jochem Arienss
Kor. Wullick de Hooch
Cornelis B.....

AAB 845, no. 37, d.d. 26.9.1669.
Staedt ende Inventaris gedaen maken bij de meerderjarige ende Voog-den vande minderjarige kinderen ende Erffgenamen van Barbertgen Jans van Heijningen van alle hare meuble goederen, actien, crediten, in- ende uijtschulden sulcx sij Barbertgen Jans metter doot ontruijmt ende naargelaten heeft.
Actien:
De Wede. van Corns. Dircxss van der Snel is schuldich over gehaelde winckelwaren ƒ 12-..-..
Lasten ende schulden des Voors. boedels:
Cornelis Andriess Verdoes, biersteker, comt over leverantie Van drie halffvaten bier de somme van ƒ 8-16-.
Mr. Claes Buijck comt over geleverde medicamenten boven 1-9-8, tgunt hij inden boedel schuldich is, de somme van ƒ 2-18-8.
Lodewijck Corns. van Alphen comt over gelevert schoenw. boven 1-9-., tgunt hij inden boedel schuldich is, de somme van ƒ ..-11-.
Mr. Jacobus Beijerus, schoolmr. ende koster, comt over 'tgunt hij be-taelt heeft van 't maken van 't graff als 't ligten vande sark ƒ 1-3-4.

AAB 845, no. 38, d.d. 4.10.1669.
Staedt ende Inventaris gedaen maecken bij Dieuwertgen Cornelis, we-due ende boedelhoutster van Eduard Ellerts za., overleden in Oost-jndien, ende dat van alle de goederen, roerende ende onroerende, e-gene uijtgesondert, sulcx de voorn. Dieuwertgen Cornelis metten Voorn. haren man in gemeenschap gepossideert ende beseten heeft en-de mette doot van de voors. Eduard Ellerts ontruijmt ende naergela-ten sijn.
Jnden Eersten comt voorden voors. Boedel te ontfangen vande heeren Bewinthebberen vande Oostjndissche Compangie ter Camere der stadt Delff de somme van negenhondert eeneenveertich gulden, tijen stuijvers, vier penn., 'tgunt den voorn. Eduardt Ellertss op syn overlyden te goede was hebbende volgens Memorie vanden Boeckhouder vande Compangie voornt. Lasten ende schulden des voors. boedels:
De Erffgen. van Maertgen Corns. Schuijten comt van een boelceel ƒ 8-..-.

Dit document is afkomstig van www.hogenda.nl
Klik hier voor het totale register van Hogenda bronnen.

Dieuwertgen Corns. voornt., ter eenre,
ende Jan Cornelis Hoogeveen, als by Schout ende Schepenen gestelt sijnde tot voocht over Jacob Eduartss de Vries, out den 20 7ber 1669 15 Jaer, eenige soone ende Erffgen. van Eduard Ellertss za., ter andere Zyden, sijn overstaen van Schout endeSchepenen Alhier geac-cordeert nopende de uijtcoop van 't voors. kints vaderlycke Erffe-nis.

Den bovenstaenden Eduard Ellerts is den 9en Augustij Ao 1667 opt Jagt "Domburg" overleden, pr. reste van gagie nog aen de Compagnie te goede hebbende negen hondert Een enveertig gl., thien st., vier penn. Actum in Delff desen 12e Septemb. 1669.
Als boeckhouder A. van dr. Lelij

AAB 845, no. 39, d.d. 28.10.1669.
Staadt ende Jnventaris gedaen maacken by Dirck Willemss Locq, weduenaer ende Boedelhouder van Barber Maertensdr. za., Ende dat van alle de goederen, roerende ende onroerende, geen uytgesondert, sulcx hij met syn voors. huijsvrou Za. int gemeen gepossideert ende beseten heeft ende by de selve metterdoot ontruijmt ende naargelaten sijn.
Maarten Adriaenss van Venhoeck, wonende in Noortwaddinxveen, als grootvader ende bloetvoogt over Willem Dircxss Locq, soone van de voors. Barber Maartens, out St. Jacob 1669 xj Jaren, is metden-voors. Dirck Willemss ten overstaen van Schout ende Schepenen voornt. geaccordeert vande uijtcoop.

AAB 845, no. 40, d.d. 19.12.1669.
Staadtende Jnventaris gedaan maecken bij Maartgen Aellewijnsdr., Lest wedue ende Boedelhoutster van Jan Symonss van der Spruyt, ende dat van alle de goederen, roerende ende onroerende, Actien, crediten, jn-ende uytschulden, geen uijtgesondert, sulcxs sy metten voorn. haren Man Za. in gemeenschap gepossideert ende beseten heeft ende byden selven metter doot ontruijmt ende naargelaten sijn.
Obligatien:
Leentgen Mees, wedue van Dirck Adriaans Segwaart, is schuldich per obligatie, van dato den 12e Augusty 1657, desomme van twee hon-dert gul. capitaell.
Jochum Alewijnss, wonende in Gelderswoude, is schuldich per obliga-tie, van dato den 28e September 1660, driehondert gul. cap.
Adriaan Michiels Hoornwech, woonende ten Berchsenhoeck, is schuldig per Obligatie, van dato den 5 April 1667, Innehoudende twee hon-dert ende vier gul. cap.
Jan Jansz Doncker, wonende int Cortlant in Nieuwerk., is schuldich per obligatie van dato den 23en february 1667, Jnnehoudende als reste hondert vyftich gulden capitael.
Leentgen Pieters Goetraat, wedue van Lenert Hendricxs Boscooper, is schuldich per Obligatie, van dato den IIIJen Meij 1668, de somme van vyff hondert gul. capitael.
Leentgen Claes, wedue van Pieter Claas Segwaart, is schuldich per obligatie onder de hant van dato den 28en feb. 1669 hondert gul.
Jnnecomende schulden uijt het schultboeck als anders:
Adriaan Janss van der Spruyt, tot Sevenhuysen, is schuldich over coop van een schouwe, 'tleste verschenen Sevenhuysse Kermis 1665, tseventich gul.
Gerrit Jans Hartevelt is schuldig als reste van huijr van een praam 1669 ƒ 1-..-.
De wedue van Gerrit Corns. Verdoes is schuldich over huyr van een schouwe 1669 ƒ 11-10-.
De wedue van Lenert Floris Treurniet is schuldig volgens 'tregister 2-17-daertegens haer mede wat comt.
Adriaan Corneliss Hartevelt de somme van ƒ 4-5-.
Lenert Prs. Goetraet ƒ 88-5-.
Leendert Adriaanss van der Spruijt, woonende tot 7husen, is schul-dich in 't schultboeck 43-17.
Noch in 't Jaar 1668 in Junij aandekinderen vandenvoorn. Lenert van der Spruyt aan gelt geleent de somme van ƒ 66-3-.
Lasten endeschulden vanden voors. Boedel:
Alewijn Lenerts van der Dam, voorkint van de boedelhoutster, geteelt bij Lenert Joppen van der Dam, haer eerste man, comt in voldoe-ninge vansyn vaderlycke uytcoopbrieff gepasseert voor Bailliu, Schout ende Schepenen alhier, van dato den 6 Augustij 1657, eerst sijn Alimentatie tot syn achtijen Jaren toe, noch tweeduijsent gul-den, d' eene helft op sijn voors. achtyen Jaren ende de weder-helft een Jaar daar naar.
Op den 20en decemb. 1669 syn de Boedelhoutster, geadsisteert met Maarten Alewijnss, ter eenre,

Dit document is afkomstig van www.hogenda.nl
Klik hier voor het totale register van Hogenda bronnen.

ende Heyman Jans Doncker, nomine uxoris oom endebySchout ende Schepenen gestelde voogt overde vyff kinderenvan Jan Symonss van der Spruyt za., genaemt Marytgen, out 16 feb. 1670 xi Jaren, Adriaan, out geweest 25 Aug. 1669 viij Jaren, Lenert, out geweest 9 Aug. 1669 vj Jaren, Ariaentgen, out 30 maart 1670 iiij Jaren, ende Pleuntgen Jans, out geweest 17 Aug. 1669 een Jaar, ter andere Zij-den, veraccordeert over de uijtcoop vande voors. kinderen vaderl. Erffenis.

Schout ende Schepenen hebben tot voocht over de voors. kinderen ende desselffs goederen gestelt, Soo als sy doen bij desen, Heijman Janss Doncker, getrout met oude Maartgen Symons van der Spruijt, en-de sulcxs nomine uxoris oom vande voors. kinderen.

AAB 845, no. 41, d.d. 28.12.1669.
Staadt ende Jnventaris gedaan maecken bij Reijsel Cornelis van Suijlen, wedue ende Boedelhoutster van Jan Corneliss Geerloff Za., ende dat van alle de goederen, roerende ende onroerende, geene uijtgesondert, sulcx sij mettenselven haren Man in gemeenschap gepossideert endebeseten heeft ende metterdootontruijmt ende naargelaten sijn.
Onroerende goederen:
Jnden eersten seeckere Woonnige als huijs, Erff, Barch, Schuijren, potinge ende plantinge daarop staende met een Stuck Lant daerachteraangelegen in de Clappolder in 't eerste bun.
Lasten ende schulden des voors. Boedels:
Jacob Joosten van der Slot, Lakencoper ende kleermaecker alhier, comt ter zake van geleverde Lakenen ende stoffen alsmede van verdient ArbeijtsLoon samen de somme van ƒ 50-..-..
Claes Gerritss van Noort, winckelier, comt ter Zake van geleverde winckelwaren de somme van ontrent ƒ 13-..-..
Op den 28en decemb. 1669 sijn de voors. wede., geadsisteert met Pr. Janss Buijtewech, ter eenre, ende Lourus ende Corns. Cornss. Geerloff, als voogden over de twee kinderen van Jan Corneliss Geerl., geteelt bij de Boedelhoutster, genaemt Claes Janss, out Maert 1670 Acht jaren, ende Arien Janss, out geweest op Allerheyligen 1669 drie jaren, ter andere zijden, ten overstaen van Schout ende Schepenen voornt. met malcanderen veraccordeert nopende de uijtcoop vande voors. kinderen haer vaderlijcke erffenis ende besterffenis.

AAB 845, no. 42, d.d. 19.7.1666.
Inventaris van alle de goederen, roerende ende onroerende, actien ende crediten, gelt, gout, silver, gemunt ende ongemunt, niet uijtgesondert, dewelcke Geertje Simons, wede. van Willem Jans, met den selven jn gemeenschap heeft beseten ende bij haer ter lester doot gebruijckt, naelatende tot haere Erffgenaemen haere naeste vrunden ter wederzijde volgens haere testamentaire dispositie van dato den sesden Januarij xvjC negenenveertich verleden voor Schepenen van Maessluijs.
Onroerende goederen:
Een huys ende Erve, staende ende gelegen aen de Noortzijde van de kleijne Boogertstraet alhier.
Lasten des Boedels:
D' Erffgenamen van Fransje Jans comt over drie halff vaten bier met den jmpost ende acxijns xiiij £, x st.
Aldus gedaen ende gejnventariseert bij mij ondergeschreven openbaer Nots., bij den Hove van Hollant geadmitteert, op Maessluijs residerende, ter presentie van Jan Heijndricxss van Sanne, voor hem selven ende als voocht van de kinderen van Maertje Heijndricx van Sanne, Cornelis Versluijs, als getrouwt hebbende Claesje Heijndricx van Sanne, Jacobus Steur, als getrouwt Grietje Heijndricx van Sanne, ende Willem Marcuss, als jn huijwel. hebbende Neeltje Heijndricx van Sanne, te samen elcx voor een vijffdepart Erffgenamen van Willem Janss van Sanne Spijck, voor d' Eene helft,
Mitsgaders Maertje Jaspers, wed. van Maerten Centen, Teunis Jacobss, als getrouwt hebbende Jannetje Arents, Willem Harmenss van der Bijes, visser, Wouter Harmenss de Caper, visser, Emmetje Jans, huijsvrouw van Arij Aldertss Smit, ende Cornelis Thijss Westerhouck, als getrouwt hebbende Cornelia Jans, te samen Erffgenamen van de voors. Geertje Simons, voor de wederhelfft.

AAB 845, no. 43, d.d. 19.9.1670.
Staadt endeJnventaris vandegoederen die de gemeen Erffgenamen van 's vaderssijde van Maartgen Jacobsdr. van Alphen za., in haarleven huijsvrou van Mr. Gerrit Delvenout, op den XXIXen Augustij 1670 voor Bailliu, Schout ende Schepenen van Bleijswijck, soo tegens den

Dit document is afkomstig van www.hogenda.nl
Klik hier voor het totale register van Hogenda bronnen.

voorn. Delvenout als tegens d' erffgenamen van 's moederssijde respective te beurgevallen ende Aengecavelt sijn.
Corns. Janss van Alphen, oom vande voors. Maartgen Jacobs van Alphen, comt voor een vierde part de somme van ƒ 525-1-.
Jan Janss van Alphen de Jonge, Arien Janss van Alphen, Maertgen Jans van Alphen, wedue van Cornelis Dammass, Corns. Claess Vos, getrout met Grietgen Jans van Alphen, Jacob Willemss, soone van Willem Janss van Alphen, ijder voor een sevendepart in een vierdepart, bedragende ijders sevendepart ƒ 75-..-2
Jan Lenerts van der Wall, Willem Lenertss van Wal, Adriaan Lenerts van der Wal, Corns. Arienss van der Duijn, getrout met Jannetgen Lenerts van der Wall, kinderen van Neeltgen Jans van Alphen, met haar vie ren voor gelyck sevendepart in een vierdepart, bedragende ijders vierdepart ƒ 18-15-.
De seven kinderen van jonge Maartgen Jansdr. van Alphen, daar vader van is Jan Adriaenss Slobbe, samen voor 't resterende sevendepart in een vierdepart, bedragen ij ders sevendepart ƒ 10-14-10,
alle kinderen endekintskinderen van Jan Janss van Alphen den ouden, mede oom ende sulcxs gesamentlijck voor gelyck vierdepart bedragende ƒ 525-1-.
Adriaan Lenert Aellewijnss, soone van Neeltgen Jansdr. van Alphen, voor een derdepart in een vierdepart bedragende desomme van ƒ 175-..-5
Dammas Adriaanss, Corns. Arienss, Lenert Arienss, Andries Cornelis Huygenss, getrout met Maartgen Ariensdr., Andries Cornelis Roggeveen, getrout met Neeltgen Ariens, kinderen van Liedewy Leendertsdr., dat een dochter was vande voors. Neeltgen Jans van Alphen, ende sulcx met haer vyven voor gelijck derdepart in een vierdepart, bedragende ijders vijffdepart ƒ 35-.-1.
Michiel Cornelis Kerckhoff ende de twee kinderen van Arien Cornelis Kerckhoff, sijnde int weeshuijs tot Rot terdam, kint ende kintskinderen van Maartgen Lenertsdr., dat mede een dochter was vande voors. Neeltgen Jans van Alphen, samen voor een derdepart in een vierdepart, bedragen ijders helft ƒ 87-10-3,
alle kint, kintskinderen ende kintskintskinderen vande voors. Neeltgen Jans van Alphen, moeije vande voors. Maartgen Jacobs van Alphen ende sulcxs gesamentl. voorgelijck vierdepart ƒ 525-1-.
Jan Dirck Gijsbertss, Aert Dirck Gysbertss, Hendrik Cornss. Roggeveen, getrout met Maartgen Dircxsdr., Corns. Janss Sonne, getrout met Neeltgen Dircxsdr., kinderen van Grietgen Jans van Alphen, ijder voor een vyffdepart in een vierdepart, bedragende yders voors. vijffdepart ƒ 105:3-.
Mees Lenertss Boot, getrout met Maartgen Corns. Konijnenburch, Corns. Pieterss Berckel, getrout met Annetgen Cornelis Konijnenburch, Tryntgen Corns. Konijnenburch, Claartgen Corns. Konijnenburch, kinderen van Claesien Claesdr., dat een dochter was vande voors. Grietgen Jans van Alphen, met haer vieren voor 'tleste vyffde part in een vierdepart, bedragende yders vierde part ƒ 26:5-, ende sulcxs gesamentlycken voor't leste vierdepart, bedragende mede ƒ 525-1-.
Dammas Adriaenss, woonende tot Hillegersberch, heeft ter weescamer geconsingneert een Summa van seventagtich gulden, tien stuijvers ende drie penn., toecomende de naergelatene weeskinderen van Adriaen Corneliss Kerckhoff, gelijk haer de Zelve sijn aengedeelt inde scheij-dingh vanden boedel ende de goederen van Marijtgen Jacobs van Alphen, in haar leven gewoont hebbende tot Bleyswijck.

AAB 845, no. 44, d.d. 28.5.1670.
Staadtende Jnventaris gedaan Maacken bij Mr. Gerrit Delvenout, Chirurgijn tot Bleijswijck, weduenaar ende voorde eene helft gejnstitueerde Erffgename van Maartgen Jacobsdr. van Alphen za., die oock Erffgename is geweest van Trijntgen Jacobsdr. van Alphen za., alsmede gedaan maacken bij Corns. Janss van Alphen, voor hem selven, Jan Janss van Alphen, voor hem selven ende als procuratie hebbende vande vordere kinderen ende kintskinderen van Jan Janss van Al-phen za., Dammas Adriaanss, voor hem selven ende als Last ende procuratie hebbende vande vordere kinderen ende kintskinderen van Neeltgen Jans van Alphen, Jan Dirck Gijsbertss, voor hem selven ende als last ende procuratie hebbende vande vordere kinderen ende kintskinderen van Grietgen Jansdr. van Alphen, Jan Adriaens Slobbe, als last ende procuratie hebbende van Adriaen ende Jan Janss Slobbe, sijne meerder Jarige, ende noch als vader ende voogt van syne minderJarige kinderen, geteelt bij Maartgen Jans van Alphen, dat een dochter was vandenvoors. Jan Janss van Alphen, ende tenlaatsten van Rochus Huysman, Secretaris alhier, als last hebbende van Jacob Willemss, dat een soon is van Willem Janss van Alphen, mede soone van de voors. Jan Janss van Alphen, alle Erffgenamen van 's vaders Zijde vande voors. Maartgen

Dit document is afkomstig van www.hogenda.nl
Klik hier voor het totale register van Hogenda bronnen.

Jacobsdr. van Alphen ende geinstitueerde Erffgenamen voor een vierdepart, Mitsgaders gemaect bij Vranck Adriaanss van der Meer, getrout met Leentgen Adriaensdr. van Cappellen, Adriaan Crijnen Vermeer, getrout met Magtelt Adriaens van Cappellen, mitsgaders Cornelis Janss van Cappellen, voor hem selven ende als last ende procuratie hebbende van Lenert ende Ariaantgen Jans van Cappellen, alsmede van Willem Jacobss Wit, getrout met Magtelt Jans van Cappellen, kinderen van Jan Adriaanss van Cappellen za., alle Erffgenamen van 's moeders sijde vandevoors. Maartgen Jacobsdr. van Alphen ende sulcx geinstitueerde Erffgen. voor 't resterende vierdepart, sijnde alle de procuratien gepasseert voor Rochus Huijsman, notaris, ende seeckere getuijgen alhier op den 26en Meij 1670, Ende dat van alle de goederen, roerende ende onroerende, geen uijtgesondert, sulcxs de voors. Maartgen Jacobsdr. van Alphen za. metter doot ontruijmt ende naargelaten heeft.
Eerstelijck seecker huijs ende Erve met een schuijr, potinge ende plantinge daarop staande op t dorp alhier. De helft van dit huijs, erff ende slagturfflant moet bij mr. Gerrit Delvenout, weduenaar van Maartgen Jacobs, syn leven lang in Lijfftocht beseten werden, devolverende deselve goederen naarsijn overlijden aande Erffgenamen van Tryntgen Jacobs van Alphen, die als dan in levendenlijve sullen sijn, volgens het Testament van de vs. Tryntgen Jacobs gepasseert voor Rochus Huijsman, notaris, ende getuijgen alhier van dato den 18e Novemb. 1669.
Brieven ende obligatien:
Een rentebrieff tot laste vant gemeenlant van Hollandt ende West Vrieslant van dato den 14 Januarij 1642, AAB 845, no. 4978, staande op den name van Adriaan Cornelis van Cappellen, Innehoudende tweehondert gul. capitaell.
Lenert Joris Tas, wonende tot Berckel, is schuldich per obligatie onder de hant, van dato den 2en Meij 1667, Jnnehoudende capitael tyenhondert gul.
Gout ende silverwerck:
Een gouden ringh met drie diamanten
een ringh met een root steentgen
een dubbelden hoop ringh
twee goude ringen sonder steenen
een goude suffringh
een gladt gout hoopien
een gouden haack met drie paarlen
twee goude stricken
een silver schenckbort mettet wapen van Rotterdam daerop
een silveren beecker mettet wapen van Rotterdam daerop
Dit aengetogen is genoten bij de Erffgenamen van 's moederssyde uijt cragte van 't Testament van Adriaen Corns. van Cappellen.
Jncomende schulden getrocken uijttet schultboeck van Mr. Gerrit Delvenout:
De kinderen van de wedue van Gerrit Arienss, mitsgrs. haer meijt, over Meesterloon, medicamenten ende visiten ƒ 10-4-.
Jacobus Steur, Schoemaker, drie Jaar scheergelt verschenen den 8 mey 1668, 69 ende 1670 ƒ 4-10-.
Lasten endeschuldenvanden voors. Boedell:
Den Armen vande Remonstrantse gemeente comt 'tgunt Maartgen Jacobsdr. van Alphen Za. aan de selve besproocken heeft ƒ 12-12-.
Cornelis Jacobs Decker, biersteker, comt over geleverde bieren ende anders volgens specie ƒ 34-9-4.
Jan Janss van Vreeswijck, timmerman, comt over gelevert hout ende Arbeytsloon volgens specie ƒ 4-7-.
Jacobus Steur, Schoemaker, comt over gelevert schoenwerck volgens specie 8:7-.
Adriaan Jansz Vos, metselaer, comt over Arbeytsloon ende anders ƒ 1-12-8.
Arent Delvenout comt over geleverde oesters ƒ 4-..-.
De dochter van Adriaan Janss Vos comt over verdiende huijrpenn. ƒ 8-..-.
De wedue van Adriaan Janss Kramer comt over geleverde waren ƒ 1:2:4.
Adriaan van Swieten comt inden name vande Erffgenamen van Hendrick van Swieten, sijn vader, over verdient sallaris bij accoordt de somme van ƒ 25-4-.

Den Jncomst van desen Jnventaris bedraagt	ƒ 10790-11-6
Aff de schulden	ƒ 697:10-6
blijft suijvers te deelen	ƒ 10093 : 1:0

Dit document is afkomstig van www.hogenda.nl
Klik hier voor het totale register van Hogenda bronnen.

daarvan bij mr. Gerrit Delvenout voor aff genoten moet werden Omme by hem in lyfftocht te werden beseten volgens het Testament van Tryntgen Jacobs van Alphen, gepasseert voor Rochus Huysman, notaris alhier, van dato den 18 Novemb. 1669, den somme van duijsent gul.

Wij, Abraham Hofflandt, Bailliu ende Schout inden Ambachte ende heerlijckheyt Bleyswijck, Willem Tomass van Santen ende Corns. Stoffelss van den Brill, Schepenen aldaar, Oirconden, dat voor ons gecompareert sijn:
Mr. Gerrit Delvenout, weduenaar ende voorde eene helft geinstitueerde Erffgename van Maartgen Jacobsdr. van Alphen za., diemede Erffgename was van Tryntge Jacobsdr., haer overleden suster, ter eenre, ofte voorde eene helft,
Corns. Janss van Alphen, voor hem selven, Jan Janss van Alphen, mede voor hem selven ende als speciale last ende procuratie hebbende van Arien Janss van Alphen, Maartgen Jans van Alphen, wedue van Cornelis Dammass, Corns. Claess Vos, getrout met Grietgen Jansdr. van Alphen, Jan Lenertss van der Wal, Willem ende Adriaen Lenertss, mitsgrs. van Cornelis Adriaanss Verduijn, getrout met Jannetgen Lenerts van der Wal, kinderen van Neeltgen Jans van Alphen, alle kinderen ende kintskinderen van Jan Janss van Alphen den ouden za., Dammas Arienss Groeneweg, voor hem selven ende noch als last ende procuratie hebbende van Adriaen Lenert Aellewijnss, Michiel Corneliss Kerckhoff, Cornelis Arienss Verheull, Lenert Arienss Groeneweg, Andries Cornelis Huijgenss, getrout met Maartgen Ariensdr., ende van Andries Corneliss Roggeveen, getrout met Neeltgen Ariensdr., alle kinderen ende kintskinderen van Neeltgen Jans van Alphen, Jan Dirck Gysbertss, voor hem selven ende als last ende procuratie hebbende van Aert Dirck Gysbertss, Hendrick Cornss. Roggeveen, getrout met Maartgen Dircxsdr., Cornelis Janss Sonne, getrout met Neeltgen Dircxsdr., Mees Lenertss Boot, getrout met Maartgen Corns. Konijnenburch, Corns. Prs. Berckel, getrout met Annetgen Corns. Konijnenburch, voor haer selven, ende d' voorn. Corns. Dircxs, vervangenhebbende Tryntgen Corns. Konynenburch, ende noch als vader ende voogt over Claartgen Corns. Konijnenburch, kinderen van Claesien Dircxsdr., kinderen ende kintskinderen van Grietgen Jans van Alphen, Jan Adriaanss Slobbe, als last ende procuratie hebbende van Adriaan ende Jan Janss Slobbe, syn kinderen ende noch als vader en-de voogt van sijn vijff minderJarige kinderen, geteelt bij Maartgen Jans van Alphen de jonge, dat een dochter was van Jan Janss van Alphen, mitsgaders Rochus Huysman, Secretaris alhier, als last hebbende van Jacob Willemss, soone van Willem Janss van Alphen, dat mede eensoone was vanden voors. Jan Janss van Alphen za., ende sulcxs alle Erffgenamen van 's vaderssijde vanden voors. Maartgen Jacobs van Alphen za., Vranck Adriaanss van der Meer, getrout met Leentgen Adriaans van Cappelle, Adriaan Crijnen Vermeer, getrout met Magtelt Adriaens van Cappellen, voor haer selven, Corns. Janss van Cappellen, mede voor hem selven ende als last ende procuratie hebbende van Lenert ende Ariaantgen Jans van Cappellen, alsmede van Willem Jacobss Wit, getrout met Magtelt Jans van Cappellen, kinderen van Jan Adriaanss van Cappellen, alle Erffgenamen vande voors. Maartgen Jacobs van Alphen van 's moederssijde endesulcxs gesamentlijck voordewederhelft, ter andere Zijden, synde alle de voors. procuratien gepasseert voor Rochus Huijsman, notaris alhier, op den 26en Meij 1670, ons Bailliu, Schout ende Schepenen vertoont, Ende verclaarden sij Comparanten inde voors. qualiteyt met malcanderen geschift, gescheyden, gecavelt ende gedeijlt te hebben den boedel ende alle de goederen bij de voors. Maartgen Jacobsdr. van Alphen metter doot ontruymt ende naargelaten.
Alles sonder fraude in oirconden is desen by ons Bailliu, Schout ende Schepenen voornt., ten verlijden ende begeren vande comparanten, respectivelijck geteyckent op den XXJXen Augustij xvjC tseven-tich.

AAB 845, no. 45, d.d. 9.1.1670.
Staadt ende Jnventaris gedaen maecken bij Lijsbet Jansdr., wedue ende Boedelhoutster van Jacob Pieterss Decker Za., overleden tot Bleijswijck, ende dat van alle de goederen, roerende ende onroerende, egeene uijtgesondert, sulcx sij metten selven in gemeenschap gepossideert ende beseten heeft ende by denselven metter doot ontruijmt ende naargelaten heeft.
Jnden eersten seecker huys ende erve met een schuyr, potinge ende plantinge daarop staande, gelegen op 't Suijteijnde van 't Dorp alhier. Dit is Aende wedue bij accoordt gecavelt den 19. febr. 1670.
Noch een huijs ende Erve met een hoijbarch, turffschuyr, potinge ende plantinge daarop staande in de voors. polder in 't eerste bun. Dit is aande kinderen gecavelt.
Obligatien:
Claes Engelen Decker is schuldich per obligatie als reste een hondert vijftich gul. capitael.

Dit document is afkomstig van www.hogenda.nl
Klik hier voor het totale register van Hogenda bronnen.

Lasten vandenvoors. Boedell:
Corns. Jacobss Decker comt in vergelijckinge van 't huwelijcx goet bij syn suster genoten de somme van vyer hondert gul.. die hij sal genieten als sijn moeder overleden sal syn, sonder eenigen Intrest ende dat uyt de gereetste goederen bij sijn voors. moeder naartelaten, volgens accoordt by de voors. wedue den voorn. Corns. Decker ende Loduwyck Dircxss, getrout met Maartgen Jacobsdr., op den 6e Januarij 1670 mondelingh gemaect.

AAB 845, no. 46, d.d. 2.5.1670.
Jnventaris vandegoederen die Lijsbet Jansdr., wedue van Jacob Pieterss Decker za., sijn competerende ende is vervoerende naar Haserswoude omme aldaer tenhuijse van Loduwijck Dircxs, getrout met Maartgen Jacobsdr., alwaar sij is gaen woonende, gebragt ende gebruyct te werden:
Een bedde met een peulu
vijff oorkussens groot off cleijn
drie deeckens
een beddecleet
sestijen Slaaplaeckens
dertich kussloopen
dertijen vrouwe hemdens
drie servette taeffellakens
twee Linde taefellakens
acht Servetten
veertijen neusdoecken
een peulucleet
Een webbe gebleijct Linde
Lang 35 1/2 ellen
Een webbe rou Linde Lange 23 ellen ende 3 1/2 verndel
Een webbe gebleijct Linde
Lang 6 1/2 ellen tot twee hemden
een uts. Langh 5 1/2 ellen
een uts. Langh 19 ellen
acht mutsen
twee blaeuwe Schortecleden
twee silvere Lepels
twee groene gardijnen
een silvere portefraes
drie goude ringen
Onder Corns. Jacobss Decker berust 'tgunt volcht:
Een groote ketel
een ketel wat cleynder
een gladt koperketeltgen
Een koper potgen
een koper becken
een copere tange ende Asschop
een coperen blaecker

AAB 845, no. 47, d.d. 31.1.1670.
Staadtende Jnventaris gedaan maecken bij Adriaen Jans Hoogbrugge, weduenaer ende Boedelhouder van Lysbet Claes Versyden za., Ende dat van alle de goederen, roerende ende onroerende, geen uijtgesondert, sulcx hy met sijn voors. huijsvrou in gemeenschap gepossideert ende beseten heeft ende by de Selve metterdoot ontruijmt ende naargelaten sijn.
Onroerende goederen:
Jnden eersten seecker huijs ende erve met potinge endeplantinge, mitsgrs. een schuijr daarop staande, endeeen partij slachturfflant daerachteraan gelegen inde Groote Molenpolder int IJe bun.

AAB 845, no. 48, d.d. 10.2.1670.
Staadtende Jnventaris gedaan maecken bij Dirck Corneliss Visser, weduenaar ende Boedelhouder van Maartgen Davidt Ouwerkerck Za., overledenbinnen Bleijswijck, Ende dat van alle de

Dit document is afkomstig van www.hogenda.nl
Klik hier voor het totale register van Hogenda bronnen.

goederen, roerende ende onroerende, Actien, Crediten, jn- ende uijtschulden, geen uijtgesondert, sulcxs hij mette voors. sijne huijsvrou in gemeenschap gepossideert endebeseten heeft endebijdeselve metter doot ontruijmt ende naargelatensijn.
Eerst onroerende goederen:
Jnden eersten een huijs ende Erve met een hoijbarch, potinge ende plantinge daaropstaande, gelegen buijten de Hoeckeyntse Rottekade.
Lasten ende schulden vanden voors. Boedell:
De kinderen van Lenert Hendricxss Jongenelen comen per Custingbrieff, Innehoudende als reste negen hondert sessenveertich gul., xiiij st.
De wedue van Jacob Arienss Guijch comt perCustingb. als reste vier hondertende twee gul.
Jan Cornelis van Alphen, woonende aen 's Gravenwech, comt over coop ende Leverantie van turff de somme van ontrent ƒ 100-..-..
Corns. Stoffelss van den Bril, Laeckencooper ende cleermaker, comt over geleverdewaren ende verdient arbeijtsloon desomme van ƒ 60-..-.
De wedue van Adriaan Janss Langelaen, winckelier, comt over gehaelde waren de somme van ƒ 50-..-..
De wedue van Boudewijn Doenss Verdoes comt twee obligatien tesamen Jnnehoudende vier hondert gul.
De wedue van Gerrit Bastiaenss Molenaar comt over coop turff ende geleent gelt ƒ 40-..-.
Annetgen Gerrits, wedue van Corns. Dircxss Visser, comt over Arbeytsloon ƒ 36-..-..
Rochus Molenaars wedue comt van schuijrhuijr ƒ 13-..-.
Jan Janss van Vreeswijck, timmerman, comt van hout ende Arbeijts Loon ontr. ƒ 10-..-.
De wedue van Samuel Vergilst comt van Cluijtgelt van 't lopende termijn ƒ 2-10-.

AAB 845, no. 49, d.d. 12.9.1670.
Staadt ende Jnventaris gedaan maken bij Jan Jacobss van Kloetingen, weduenaar ende Boedelhouder van Burchjen Fredericxs Holsteijn za., ende dat van alle de goederen, geen uijtgesondert, sulcx syluyden met Malcander in gemeenschap beseten hebben ende bydevoors. sijne huysvrou metter doot ontruijmt ende naargelaten Sijn.

AAB 845, no. 50, d.d. 20.9.1670.
Staadtende Jnventaris gedaan maecken by Rochus Symonss Wever, wonende inde Kerckstraat, weduenaer ende Boedelhouder van Neeltgen Claesdr. za., ende dat van alle de goederen, roerende ende onroerende, geen uijtgesondert, sulcxs hij met sijn voors. huijsvrou intgemeen gepossideert heeft ende bijde selve metterdoot ontruijmt ende naargelaten sijn.
Eerst seecker huijs ende Erve met een schuijr, potinge ende plantinge daarop, staande aan de suijtkant van de Groote Kerckstraat alhier, daarjnne hij woonende is, welck huys ende erff, mitsgrs. een weeffgetou met de gereetschappen daartoe behoorende, alsmede sijne wolle ende Linneclederen 'tsijnen Lijve behoorende, bij de voors. syne huysvrou aen hem, boedelhouder, in eijgendom is gemaect, volgens den Testamente gepasseert voor Vedastus Coornwinder, nots., ende seeckere getuijgen, tot Berckel, van dato den 12en Januarij 1664.
Brieven ende obligatien:
Jan Rochuss Berckel is schuldig per obligatie de somme van eenhondert gul.
De Erffgenamen van Cornelis Adriaans Vrijenoeck syn schuldig per obligatie de somme van twee hondert gul.
Jacob Huijgen, getrout met Maartgen Ariens Meijnen, is schuldig over coop van linde de somme van ƒ 4-10-.
Vrouwe Cleederen:
Een rodenrock die mondelingh besproocken is aan Emmitgen Lodewijcxs, huysvrou van Jan Rochuss Berckel.
Lasten endeschulden vandenvoors. Boedel:
De wedue ende Erffgenamen van Corns. Inggens comen tgunt den boedelhouder in haar boelhuijs schuldich is ƒ 1-10-.
Dirck Hendrickss Visser, soone van Maartgen Claesdr., comt voor sijn vijffdepart ƒ 58-15-12.
Trijntgen Claesdr. comt mede voor haer vyffdepart ƒ 58-15-12.
Corns., Adriaan ende Jan Gerritss Slick, de drie kinderen van Neeltgen Gerrits, de vier kinderen van Ariaantgen Gerrits comen met haar vijven handen mede een vijffdepart tot ƒ 58-15-12.

Dit document is afkomstig van www.hogenda.nl
Klik hier voor het totale register van Hogenda bronnen.

Adriaen Cornss. Kuijper, Jan Cornss., Claes Corneliss, Hend. Joosten Morael, getrout met Maartgen Corns., ende Jan Willemss van der Wint, getrout met Leentgen Corns. Kuijper, comen mede voor haar vijffdepart ƒ 58-15-12.
Gerrit Arienss Meijnen, Maartgen Ariens ende Gerrit Janss van Amersfoort, getrout met Tryntgen Ariens Meynen, kinderen van Lysbet Claesdr., comen mede voor haer vijffdepart ƒ 58-15-12.
Wij, Abraham Hofflandt, Bailliu ende Schout, Jan Janss Backer ende Boudewijn Gerritss van Eijck, Schepenen vanden Ambachte ende heerlyckheijt Bleyswijck, Oirconden, dat voor ons gecomen ende gecompareert sijn:
Rochus Symonss, weduenaar van Neeltgen Claesdr. Za., geadsisteert met Jan Rochus, syn soone, ter eenre,
Dirck Hendricxss Visser, soone van Maartgen Claesdr., Adriaan Corneliss Slick, voor hem selven ende noch als voogt over de drie kinderen van Neeltgen Gerrits za., ende noch hem sterckmakende ende de rato caverende voor Annetgen Corns. van Poelgeest, alsmede voor A-driaan . . . ., getrout met Maartgen Cornsdr., Jan Janss van Vreeswijck, als Armmr. ende sulcxs inden name van Lysbet ende Jannetgen Cornsdr. van Poelgeest, kinderen van Ariaantgen Gerrits, denvoorn. Arien Gerritss noch vervangende Corns. ende Jan Gerritss Slick,
alle kinderen ende kintskinderen van Meynsien Claesdr.,
Arien Corns Kuijper, Claes Corns. Kuijper ende Hendrick Jooste Morael, getrout met Maartgen Cornsdr., voor haer selven, ende den voorn. Arien Corns. Kuijper vervangende ende hem sterckmakende voor Jan Willemss, getrout met Leentgen Cornsdr., kinderen van Annetgen Claesdr., Gerrit Ariens Meijnen ende Gerrit Janss van Amerfoort, getrout met Tryntgen Ariensdr. Meynen, voor haer selven, ende den voorn. Gerrit Arienss vervangende ende hem sterckmakende voor Maartgen Ariens Meijnen, kinderen van Lijsbet Claesdr., Ariaantgen Ariens, als mondelinge last hebbende van Trijntgen Claesdr., haer moeder, alle Erffgenamen vande voors. Neeltgen Claesdr., haer overleden suster, moeye ende outmoeye respective, ter andere Zijden, ofte voorde wederhelft,
Ende verclaardensy Comparanten inde voors. qualiteyten met malcanderen geschift, gescheyden, gecavelt, gedeijlt ende gesmaldeelt te hebben alle de goederen by de voors. Rochus Sijmonss met syn voors. huysvrou beseten ende by de selve Neeltgen Claes metter doot ontruymt ende naargelaten.
Alles sonder froude Jn Oirconden is desen by ons Bailliu, Schout ende Schepenen voornt., ten verlyden ende begeren vanden Comparanten, respectivel. geteijckent op den 17en octob. 1670.

AAB 845, no. 51, d.d. 27.9.1670.
Staadt ende Inventaris gedaan maacken bij Srs. Francoijs van Vlierden ende Hendrick Willemss Rotshoeck, beijde woonende tot Rotterdam, als bij Bailliu, Schout ende Gerechten vanden Ambagte ende heerlijckheijt Bleijswijck gestelt synde tot voochden over de naargelate wees-kinderen van Domine Olivier van Vlierden, in sijnleven remonstrandts predicant tot Bleijswyck, weduenaar van Agniete Rotshoeck, beijde Za., overleden tot Bleijswyck, ende dat van alle de goederen, roerende ende onroerende, Actien, Crediten, uijt- ende inschulden, egeene uijtgesondert, sulcxs de voors. kinderen opgecomen ende Aenbesturven sijn door 't overlyden vande voors. haer vader ende Moeder Za., gestelt in ponden van veertich grooten 'tpont, schellingen ende penningen vandijen naaradvenant.
Staadt te ontfangen vande Societeijt van de Remonstrantse Gemeente tot Amsterdam desomme van een entachtich gul., vijff st., als reste van 't tractement off gaigie vandenvoorn. Domine Van Vlierden za. tot sijn overlyden toe.
Lasten endeschulden vanden voors. Boedel:
Lourus Adriaenss van der Hooge, tot Rotterdam, comt noch over kostgelt van Lysbet Oliviers van Vlierden, een vande kinderen, sedert den 9en maart 1670, tegens 120 gul. int Jaar.
Denselven comt noch over kostgelt van Magdalena van Vlierden, mede een kint, sedert den 16 Augustij 1670, mede tegens 120 gul. int Jaer.
Cataryna van Vlierden, tot Rotterdam, comt over gelevert linde, bont ende andersints volgens rekening de somme van ƒ 9-17-4.
Olivier van Flierden den ouden, brouwer tot Rotterdam, comt over geleverde bieren volgens reeckeninge ƒ 8-17-.
De wedue van Adriaan Janss Langelaan comt over geleverde winckelwaren volgens rekeninge ƒ 4-14-.
Harmanus van Bebber, chirurgijn, comt over eenige visiten ende geleverde medicamenten volgens reeckeninge ƒ 7-..-.

Dit document is afkomstig van www.hogenda.nl
Klik hier voor het totale register van Hogenda bronnen.

Loduwijck Corneliss van Alphen, schoemaker, comt over gelevert schoenwerck volgens rekeninge ƒ 8-0-.
Jan Hendricxss van Sanne comt 'tgunt syn huijsvrou verdient heeft met de kinderen teleeren naeijen als anders volgens reeckeninge ƒ 5-4-8.

AAB 845, no. 52, d.d. 4.10.1670.
Staadtende Jnventaris gedaan maken bij Pieter Jacobss Koster, weduenaar ende Boedelhouder van Claesien Pietersdr. van Santen Za., ende dat van alle de goederen, roerende ende onroerende, Actien, crediten, in- ende uijtschulden, geene uijtgesondert, sulcxs hy mette voors. syne huysvrou in gemeenschap gepossideert ende beseten heeft ende by de selve metter doodt ontruijmt ende naargelaten sijn.
Onroerende goederen:
Jnden eersten de gerechte helft in seeckere wooninge als huijs, erff, Barch, schuijr, potinge ende plantinge daarop staande met een stuck lant daarachteraangelegen binnen desen Ambachte inde Hoeckeyntse polder int derde bun.
Jnnecomende schulden:
Maartgen Corns, wedue van Corns. Dircxss van der Snel, is schuldich per obligatie hondert negenentwintich gul. cap.

AAB 845, no. 53, d.d. 4.10.1670.
Memorie vande Meuble goederen die aande Erffgen. van Claesien Pieters van Santen gecavelt sijn.

AAB 845, no. 54, d.d. 22.4.1666.
Inden name des heeren Amen. By den inhouden van desen jegenwoordigen instrumente Zij eenen IJegelijke die het behoort kennelijck ende openbaer, dat op huyden den XXIJen April Ao xvjC sesentsestigh voor mij, Adriaen van Swieten, openb. Notaris bij den Hove van Hollandt geadmitteert, tot Bleyswijck residerende, ende voor den ondergenoemde getuygen gecomen ende gecompareert zijn:
Pieter Jacobss Coster, Jongman, wonende in de Groote Kerckstraet tot Bleyswijck, toecomende Bruydegom, ter eenre,
ende Claesje Pieters van Santen, Jongedochter, wonende in 't Hoekeynde tot Bleyswijck, toecomende Bruydt, ter andere Zyde, te kenne-gevende dat Zy van voornemen waren ter eeren Godts te treden inden H. Houwelijken staet ende dat op denavolgende conditie en stipula-tien voor banden van haer voors. houwelyck gemaekt ende aangegaen te Weten, dat Zij conthoralen weder Zijts tot Onderstant vant voors. huwelyck zullen inbrengen alle Zoodanige goederen als Zij jegenwoordigh hebbende ende possiderende Zijn, geen uytbesondert, Zulx datter tusschen haer volcomen gemeenschap van goederen Zal Zijn.
Etc.
Aldus gedaen ende gepasseert binnen Bleyswijk ten Comptoire mijns Notario, ter presentie van Pieter Claess Tol ende Claes Janss Filges, als getuygen.

AAB 845, no. 55, d.d. 23.10.1670.
Alsoo different ende geschil is ontstaen tusschen Pieter Jacobss Koster, weduenaar van Claesjen Pieters van Santen Za., ter eenre,
ende Pieter Ingenss Bonifaas, getrout met Maertgen Pieters van Santen, ende Andries Corneliss Hartevelt, als Stieffvader ende voogt over de kinderen van Pieter Pieterss van Santen za., indier qualiteijt te samen Erffgenamen vande voors. Claesjen Pieters van Santen ende sulcx ter andere Zijden, Sustunerende de voors. Pieter Inggenss ende Andries Corns. Hartevelt in haer voors. qualiteijten uijt cragte vande Huwelijxse voorwaerden tusschen de voors. Pieter Jacobss ende sijn voors. Huijsvrou Za. gemaeckt ende voor Adriaen van Swieten, Notaris, ende seeckere getuijgen, tot Bleijswijk gepasseert op den 22en April 1666 voor uijt uijt den gemeen boedel te moeten trecken alle de wolle ende linne clederen ende alles anders ten lijve vande voors. Claesjen Pieters behoort hebbende, daer onder oock begrepen ende verstaen moet werden alle 't Silver ende gout 't haren lijve ende gerijve behoorende, daer tegens den voorn. Pieter Jacobss Coster sustineert, dat de voors. erffgenamen alleen moet volgen de voors. wolle ende linne Clederen ende alles anders ten lijve van sijn voors. huijsvrou behoort hebbende, sonder dat daar onder begrepen can werden het Silver ende gout dat tot haar versieringe heeft gedient ende Sulcx onder geene clederen begrepen can werden, ende omme de vordere moeijten, onlusten ende costen die daar uijt Zouden mogen ontstaan te mijden, soo verclaerden partijen voornt. met Advijs ende consent vande

Dit document is afkomstig van www.hogenda.nl
Klik hier voor het totale register van Hogenda bronnen.

onderges. Schout ende Schepenen van Bleijswijck, de voors. differenten ende geschillen clacx, alingh ende al te submitteren ende verblijven inde Arbitragie ende uijtsprake van twee neutrale ende onpartijdige Advacaten off regts geleerden.

AAB 845, no. 56, d.d. 16.1.1671.
Staadt ende Inventaris gedaan maacken bij Hendrick Cornelis van der Molen, weduenaar Lest ende Boedelhouder van Neeltgen Crynen Hartevelt za., Ende dat van alle de goederen, roerende ende onroerende, egeene uijtgesondert, sulcxs hij mette voors. syne huijsvrou in 't gemeen gepossideert ende beseten heeft ende by deselve metter doot ontruymt ende naargelaten sijn.
Onroerende goederen:
Jnden eersten seecker huys ende Erve met een schuijr, barch, potinge ende plantinge daer op staande inde Grootemolenpolder in 't tweede bun.
Lasten endeschulden vanden voors. Boedel:
Corns. Engelen, in den Overbuijrt, comt per obligatie drie hondert tsestich gul.
De kinderen van Maartgen Jacobsdr., geteelt byden Boedelhouder, comen per obligatie
ƒ 138:6:10-.
De selve kinderen, genaemt Cornelis Hendricxs, out xxiij Jaren, Maartgen Hendricxs, out xviij Jaren, ende Symon Hendricxs, out xvj Jaren, comen hare alimentatie wegens haar moederl. uijtcoop tot haar xx Jaren toe, volgens de uytcoopbrieff gepasseert voor Schout ende Schepenen alhier van dato den 17 Januarij 1658.
Jan Abrahamss Beuijt, voorsoone vande voorn. Neeltgen Crijnen Hartevelt, comt de somme van hondert gul. in voldoeninge van syn vaderl. uijtcooppenn. volgens de uijtcoopbrieff van dato den 17 Januarij 1658.

AAB 845, no. 57, d.d. 23.1.1671.
Staadtende Inventaris gedaan maacken bij Pieter Dircxss van der Snel, als oom van 's vaderssijde ende Crijn Jacobs int Hout, nomine uxoris oom van 's moederssijde ende dienvolgende bij Schout ende Gerechten van Bleyswijck gestelt synde tot voogden over de twee minderJarige weeskinderen van Cornelis Dircxs van der Snell ende Maartgen Cornelisdr., beijde za., alsmede bij Pieter Jacobs, getrout met Maritgen Cornelisdr., dochter van de voors. Corns Dircxs ende Maritgen Cornsdr., Ende dat van alle de goederen, roerende ende onroerende, geen uijtgesondert, sulcxs deselve Corns. van der Snel en Maartgen Cornelisdr. metterdootontruijmt ende naargelaten hebben.
Eerst drie Achteparten in een Stuck ofte party Buytelant off uijtterdijck dat in 't geheel verongelt wert voor xiij hont, leggende gemeen met Claes Lenertss Tas voorde eene helft ende Jan Claes Breetvelt voor een achtepart, gelegen inden Ambagte van Sevenhuijsen ontrent ofte over Gerrit Panckeris.
Lasten endeschulden vanden voors. Boedel:
Annetgen Pietersdr., wedue van Dirck Dircxs Jongedirck, comt per obligatie hondert vijftich gul. capitael.
Pieter Jacobss Koster, getrout geweest met Claesien Pieters van Santen, d' erffg. van sijn vrou, comt per obligatie soo van capitael als Jntrest tot desen dage toe ƒ 110-..-.
Loduwijck Cornelis van Alphen, schoemaker, comt ter Zake van gelevert schoenwerck de somme van ƒ 34-..-.
Jan Adriaanss Jongenelen, Laackencooper ende cleermaker, comt van geleverde laackenen ende andere waren, alsmede van verdient Arbeytsloon de somme van ƒ 39-19-.
Andries Joppen Verdoes, backer, comt over gelevert broot de somme van ƒ 19-4-.

AAB 845, no. 58, d.d. 23.1.1671.
Staet ende Jnventaris gedaen maecken bij Maertgen Willemsdr., wedue ende Boedelhoutster van Cornelis Pleunen za., ende dat van alle de goederen, soo roerende als onroerende, sulcx sij de zelve mett haer voorn. Man Za. in gemeenschap gepossideert ende beseten heeft ende bij den selven haeren Man metter doot ontruijmt ende naergelaten sijn.
Eerst een stuck landt inde Hoeckeijntsepolder in 't tweede bun.
Lasten ende Schulden des voors. Boedels:
De wedue van Adriaen Janss Langelaen comt ter Zaecke van gehaelde waren als anders de zomme van ontrent ƒ 20-..-.
Lodowijck Corneliss van Alphen, schoemaker, comt ter Zake van gelevert schoewerck ende anders ontrent de Zomme van ƒ 10-..-.

Dit document is afkomstig van www.hogenda.nl
Klik hier voor het totale register van Hogenda bronnen.

Andries Joppen Verdoes, Backer, comt ter Zaeke van gelevert broot de somme van ƒ 19-.-.
Cornelis Jacobss van der Slot, winckelier, comt ter Zaecke van geleverde winckelwaren de somme van ƒ 8-..-.

AAB 845, no. 59, d.d. 22.1.1671.
Staadtende Jnventaris gedaan maecken by Adriaan Mees Roelen, weduenaar ende Boedelhouder van Barber Adriaensdr. Za., Ende dat van alle goederen, roerende ende onroerende, egeene uijtgesondert, sulcxs hij met sy voors. huijsvrou in gemeenschap gepossideert ende beseten heeft ende by deselve metterdoodt ontruijmt ende naargelaeten Sijn.
Eerst een wooninge als huijs, erff, Barch, schuijr, potinge ende plantinge daer op staende met een stuck landt daer besijdenaengegelegen inde Hoeckeijntsepolder in 't derde bun.
Jnnecomende Schulden ende eerst Rentebrieven:
Arien Corneliss Jongebroer, tot Hillegersberch, is schuldich als reste van seeckere custingbrieff gepasseert voor schout ende Schepenen van Hillegersberch, van dato den 12e Junij 1668, Innehoudende als reste de somme van Acht hondert vijffendertich gulden capitael.
Claes Arienss Langelaen, tot Cralingen, is schuldich per Custingbrieff gepasseert voor Schout ende schepenen van Cralingen, van dato den 8e Junij 1669, de somme van vijff hondert gul.
Obligatien:
Jan Janss Sootgevis, tot Sevenhuijsen, is Schuldich per Obligatie de Zomme van drie hondert Gulden Capitael.
De wede. van Cornelis Janss van dr. Cloot is schuldich over verschoten gelt ende anders
ƒ 22-10-.
Levende Haeff, Jnboedel ende huijsraet:
Ses koeijen
Een vaers
Twee kalveren
Een partij hoij inden Barch
Eenigen turff inde schuijr leggende
Een Schip met sijn toebehorden
Twee pramen
Een schuijt
Lasten ende Schulden des voors. Boedels:
De Erffgenamen van Lenert Hendricxss Jongenelen comen per Custingbrieff als reste de somme van vyftien hondert en vijffenvijftich gulden.
Abraham van Noort, Scheepmaker, comt ter zaecke van arbeijtsloon, met timmeren aen 't Schip verdient, de somme van ƒ 18-19-.
Anna Boeren comt mede van Lanthuijr vanden Jare 1670 de somme van ƒ 90-.-.
Jan Claess van den Berch, soone vande voors. Barber Ariens, comt in voldoeninge van sijn vaderl. erffenis ofte uijtcooppen. volgens den uijtcoopbrieff gepasseert voor Schout ende Schepenen van den Berch van dato den 30en decemb. 1654 de Somme van ƒ 400-..-..
Den selven comt noch over sijn Bruijdegomstuck volgens den voors. uijtcoopbrieff de somme van ƒ 60-..-..
Wij, Abraham Hofflandt, Bailliu ende Schout, Pieter Michiels Hoornwech ende Jan Jansz Backer, Schepenen vanden Ambachte ende heerlijckheijt Bleijswijck, Oirconden, dat voor ons gecompareert sijn:
Adriaen Mees Roelen, weduenaar, ter eenre,
ende Jan Claass van den Berch, eenich kint ende Erffgename van Barber Adriaensdr., geadsisteert met Claes Crynen ende Symon Dircxs Bijeman, syne gewesene voogden, ter andere Zyden, Ende bekenden sij Comparanten inde voors. qualiteijt met malcanderen inder minne ende vruntschap gecavelt ende gedeelt te hebben den Innecomen ende schulden vanden voors. Boedel.
Alles sonder fraude Jn Oirconden is desen by ons Bailliu, Schout ende Schepenen voornt., ter verlyden ende begeren vande Comparanten respectivelijck geteijckent op den Ven Maart 1671.

AAB 845, no. 60, d.d. 7.3.1671.
Staadt ende Jnventaris gedaan maacken bij de gemeene Erffgenamen van Maartgen Bastiaensdr., wedue van Rochus Aelbregts Molenaer za., ende dat van alle de goederen, roerende ende onroerende, geen uijtgesondert, sulcxs den voors. wedue metter doot ontruijmt ende naargelaten heeft.

Dit document is afkomstig van www.hogenda.nl
Klik hier voor het totale register van Hogenda bronnen.

Eerstelijcken de helft in een huijs ende erve met een Barch ende schuijr daarop staande inde Hoeckeyntsepolder in 't tweede bun op ende aande Rottecade.
Lasten ende Schulden van den voors. Boedel:
De Erffgenamen van Gerardt Hofflant, out-Bailliu ende Schout Za., comen als reste van teercosten bij Rochus Aelbrechts Molenaar in den Jare 1645 als Croosheemraadt verteert
ƒ 7-2-8.
De wedue van Jacob Adriaanss Guijch over gelevert vlas desomme van ƒ 4-..-.
Wij, Abraham Hofflandt, Bailliu ende schout inden Ambagte ende heerlijckheijt Bleijswijck, Boudewijn Gerritss van Eijck ende Jochum Arienss van der Willick, schepenen aldaer, oirconden, dat voor gecompareert sijn:
Aelbregt Rochuss Molenaer, voor een vierdepart, Jan Maertenss Vos, getrout met Maertgen Cornsdr., dat een dogter is van Annitgen Rochus, mede voor een vierdepart, Claes Abrahamss van Zon, Jan, Trijntgen ende Stijntgen Vrancken, kinderen van Leentgen Rochusdr., te zamen mede voor een vierdepart, ende Floris Pieterss van der Valck, als Vader, den voorn. Claes Abrahamss van Zon ende Dirck Teuniss Percou, als voogden vande twee kinderen van Pleuntgen Rochusdr., voor 't Laetste vierdepart, kinderen, kintskinderen ende dienvolgende Erffgenamen van Maertje Bastiaens, wede. van Rochus Aelbregts Molenaer Za., ende verclaerden sij Comparanten inde voors. qualiteijten met malcanderen den voors. boedel geschift, gescheijden ende gedeijlt te hebben.

AAB 845, no. 61, d.d. 16.12.1670.
Memorie vandegoederen, toecomende de wedue van Rochus Aelbregts Molenaar ende berustende ten huijse van Aelbregt Rochuss, alwaar sij is woonende:
Twee manteltgens
een Laacken swart borsien
een swart Lijffien
noch een manteltgen
een swarten Laken rock
een saeij met een Linde schort
de dagelijcxse cleren aen haer Lijff
13 1/2 Slaaplaeckens
4 goede hemden
7 kussloopen
een servet taeffellaken
een partij out Linden van hemden, mutsen, neerstucken ende anders
Een bedde met een peulu
vijer oorkussens
vyer deeckens
een eijcke schrien
een Spinwiel
een party haspels
een doos
Op den 16 decemb. 1670 heeft de voors. wedue haar selven besteedt inde kost, haeffenis ende hantreijckinge te doen aen Aelbrecht Rochus Molenaar die de selve aengenomen heeft ende belooft van alles te versorgen, uijtgeseijt clederen, voorde somme van achtentseventich gul. Jaarl.

AAB 845, no. 62, d.d. 23.4.1671.
Staedt ende Inventaris gedaan maecken bij Cornelis Jacobss Decker, weduenaar ende Boedelhouder van Leentgen Cornelis van Cappelle Za., Ende dat vanalle de goederen, roerende ende onroerende, Actien, credyten, in- ende uijtschulden, niet uijtbesondert, sulcxs den voorn. Cornelis Jacobss Decker met sijn voors. huijsvrou in 't gemeen gepossideert ende beseten heeft ende bij de selve metterdoot ontruymt ende naargelaten sijn.
Onroerende goederen:
Jnden eersten seecker huys ende erff, potinge ende plantinge daarop staande inde Hoeckeyntsepolder int derde bun.
Obligatien:
De helft in een obligatie op Claes Engelen Decker, Jnnehoudende int geheel hondert ende vyftich gul. capitael.

Dit document is afkomstig van www.hogenda.nl
Klik hier voor het totale register van Hogenda bronnen.

Cornelis Corneliss van Cappellen, tot Cappel op d' IJssel aen 's Gravenwech, is schuldich uijt cragte vande coop van een wooninge ende Landen voor dese portie acht hondert vijftich gul.
Comt nochte ontfangen uijtden boedel vande wedue van Jacob Prs. Decker, des boedelhouders moeder, als reste vandes Boedelhouders huwelycx goet ƒ 400-.-.
Jncomende Schulden getrocken uijt Schult registers:
Corns. Maartenss Boeckhoven ƒ 4-17-4.
Adriaan Engelen Decker ƒ 6-4-8.
Een ander register:
De wedue van Jacob Prss. Decker voorde helft ende Lodewijck Dircxss van Kempen voor een vierdepart van 22-19-, daarvan 'tleste vierdepart desen boedel selffs aengaet, comt de somme van ƒ 17-4-4.
Lasten en deschulden vanden voors. Boedell:
Juffrou Wassenhoven, broutster geweest in "De Drie Ringen" comt over geleverde bieren volgens reeckeninge de somme van ƒ 795:13-.
Jacob Paats, Brouwer in "De Vliegende Leeu", comt ter Zaacke ende volgens als vooren desomme van ƒ
De heer Groenincxs, brouwer in "'t Lam", comt mede ter Zaacke ende volgens alsvooren desomme van ƒ
Jan Lenerts Jongenelen, Scheepmaker, comt van Arbeytsloon ende anders de somme van ƒ
Claes Cornelis Besydentbosch, scheepmaker, comt als reste vande cooppenn. van 't Schip, te verschynen in Septemb. 1671, desomme van ƒ 80-..-..
Hendrick van Os, glaesmaker, comt overt maacken ende stoppen van glasen ƒ
Jan Hendricxs Verbeecq, Schoemaker, comt over gelevert Schoenwerck de somme van ƒ
Pieter Michielss Hoornwech comt over een Jaer huyr van een schuyr de somme van ƒ
Mr. Claes Buijck, Chirurgijn, comt tersaacke van Meesterloon ƒ

AAB 845, no. 63, d.d. 13.3.1671.
Staadt ende Inventaris gedaen maacken bij Ocker Willems, weduenaar ende Boedelhouder van Ariaantgen Gerritsdr. Za., Ende dat van alle de goederen, roerende ende onroerende, geen uijtgesondert, sulcx syluyden met Malcander in 't gemeen gepossideert ende beseten hebben ende by de selve syne huijsvrou metterdootontruijmt ende naargelaten sijn.
Jnden eersten seeckere huijsinge ende erve meteen barch, schuijr, potinge ende plantinge daarop staende ende een partij Landt daarachteraengelegen inde Hoeckeijntsepolder binnen Bleyswijck in 't tweede bun.
Jncomendeschulden:
De wedue van Corns. Visser is schuldich over seven roede turff te baggeren ƒ 246-.
Lasten endeschulden vanden voors. Boedel:
Gerrit de Bruijn, timmerman tot Sevenhuijsen, comt over gelevert hout ende arbeijtsloon de somme van ƒ 9-12-.
Pieter Lourier, decker tot Sevenhuijsen, comt van riet ende arbeytsloon ƒ 9-..-.
Jan Gerrits Goor, schoemaker, comt over gelevert schoenwerck
ƒ 15-10-8.
De wedue van Adriaen Janss Langelaen comt over winckelwaren ƒ -11-.
De wedue van Gerrit Bastiaenss Molenaar comt over coop van eenigen huijsraat de somme van ƒ
Huijch Pelgrom, metselaer, comt over verdient metselwerck ƒ 8-..-.
De wedue van Corns. Steur comt over 'thouwen van een kint ende wassen van cleederen tot nu toe ƒ 9-..-.
Willem Ockers, out seven Jaren, ende Neeltgen Ockers, out vier Jaren, off daer ontrent, comen hare alimentatie opvoedinge ende onderhout tot haer achtien Jaren toe, sijnde voorkinderen van de boedelhouder, geteelt by Jeffien Huybr.
De selve comen noch ijder negen gul. over haar moederlijcke bewys op den voors. ouderdom van achtijen Jaren, alles volgens den uijtcoopbrieff gepasseert voor Schout ende Schepenen van Sevenhuijsen van dato den 7 feb. 1669.
Ampliatie:
Neeltgen Dircxs, wedue van Willem Ockerss, heeft belooft aenden Boedelhouder hondert gul. te betaelen naar haer overlyden.

Dit document is afkomstig van www.hogenda.nl
Klik hier voor het totale register van Hogenda bronnen.

AAB 845, no. 64, d.d. 8.10.1671.
StaadtendeJnventaris vande goederen die de Erffgenamen van 's Moederssijde van Maartgen Jacobs van Alphen za. door 't overlyden vandeselve Maartgen Jacobs Aenbesturven ende tegens de vrunden ende Erffgenamen van 's vaderssijde aenbedeelt Syn.
Een obligatie op Davidt Coornwinder, Secretaris tot Berckel, soo capitael als jntrest die affgelost is, ter somme van 1031-10-.
Een Custingbrieff op Cornelis Cornelis Vuijck, tot 7huysen, Innehoudende als reste soo cap. als jntrest ƒ 124-..-.
Op huijden den 8en Octob. 1671 Compareerden voor mij Rochus Huijsman, Notaris publijcq, bij den Hove van Hollant geadmitteert, tot Bleyswijck residerende, ende voorde getuygen naar genaemt:
Vranck Adriaanss van der Meer, getrout met Leentgen Ariens van Cappellen, Adriaen Crynen Vermeer, getrout met Magtelt Ariens van Cappellen, ende Corns. Janss van Cappellen, Lenert ende Ariaantgen Jans van Cappellen, alsmede Willem Jacobss Wit, getrout met Magtelt Jans van Cappellen, kinderen van Jan Arienss van Cappellen, Ende sulcxs alle Erffgenamen van 's moeders syde van Maartgen Jacobsdr. van Alphen, dat een dochter was van Maartgen Ariens van Cappellen Za., Ende bekenden sy Comparanten inde voors. qualiteijten met malcanderen gecavelt ende gesmaldeelt te hebben soodanige goederen als henluijden door 't overlijden vande voors. Maartgen Jacobs opgecomen ende tegens de Erffgenamen van 's vaderssyde vandeselve op den 29 Augustij 1670 voor Schout ende Schepenen alhier aengecavelt sijn.

AAB 845, no. 65, d.d. 14.10.1671.
Staadtende Jnventaris, gedaan maken by Cornelis Pieterss Palesteyn, Weduenaar ende Boedelhouder van Pietertgen Meesdr. Za., overleden inden Overbuijrt tot Bleyswijck, ende dat van alle de goederen, roerende ende onroerende, geene uijtgesondert, sulcx hij metde voors. syne huijsvrou in gemeenschap beseten heeft endeby deselve metter dootontruijmt ende naargelaten sijn.
Jnden eersten heeft den boedel een party slach turfflandt gecompeteert inde Grootemolenpolder, synde vrij van Ongelt, doch belast met xxxv st. Jaarlijcxs, tgunt vercoft is aan Claes Aertss Overrijnder om desomme van drie hondert gul.
Een Schip met syn toebehooren ende gereetschappen
Twee pramen
twee schuijten
Lasten ende Schulden vanden voors. Boedel:
Abraham van Noort, scheepmaker, comt over reparatie vant schip ende anders ontrent ƒ 40-..-.
De wedue van Adriaan Janss Langelaen comt over geleverde waren ƒ 20-6-.
Tymon Reijers comt over geleverde boter ende anders ontrent ƒ 7-10-.

AAB 845, no. 66, d.d. 30.10.1671.
Staedtende Jnventaris gedaan maecken bij Antonij ende Mateeus Arienss Verbon, mitsgaders Cornelis Janss Klos, als op den XXIIJen October xvjC eenentseventich by Schout ende Gerechten van Bleyswijck gestelt sijnde tot voogden, soo van 's vaders als moederssyde, over de drie naargelaten weeskinderen van Adriaen Adriaan Adriaenss Verbon ende Aechjen Ariensdr., sijne huijsvrou, overleden alhier ende beyde begraven op den 27 Augustij 1671, ende dat van alle de goederen, roerende ende onroerende, egeene uytgesondert, sulcx sijluijden metterdoot ontruijmtende naargelaten hebben.
Jnden eersten seeckere wooninge, als huijs, erff, Barch, schuijr, potinge ende plantinge daarop staande met een Stuck ofte partye Landt daarachteraangelegen binnen desen Ambachte inde Hoeckeijntsepolder in 't derde bun.
Lasten ende schulden vanden voors. Boedel:
De wedue van Abraham van Vleuten comt over geleverden Bostel de somme van ƒ
Doen Pieters Verhoeck, backer, comt van gelevert broot de somme van ƒ
Corns. Jacobss van der Slodt, Laackencooper ende cleermaker, comt van geleverde waren ende arbeytsloon ƒ 24-7-8.
Tryntgen Bruijnen, de wedue van Corns. Arienss Broer za., comt per obligatie desomme van drie hondert vyftich gul. capitael.
Jan Lenertss Jongenelen, Scheepmaker, comt over verdient arbeijtsloon ende anders volgens specificatie ƒ 2-10-.

Dit document is afkomstig van www.hogenda.nl
Klik hier voor het totale register van Hogenda bronnen.

AAB 845, no. 67, d.d. 24.12.1671.
Staedtende Inventaris gedaan maecken bij Adriaen Janss de Jongh, Lest weduenaer ende Boedelhouder van Jannitgen Pietersdr. za., ende dat van alle de goederen, geene uijtgesondert, sulcx hij mette voors. sijn huijsvrou in gemeenschap beseten heeft ende bij de Selve metterdoot ontruijmt ende naargelaten sijn.
Lasten ende Schulden vanden voors. Boedel:
Jasper Adriaanss de Jongh, voorkint vandenboedelhouder, geteelt by Neeltgen Jansdr. van der Spruijt za., out geweest Berckelsekermis 1671 acht Jaren, comt sijn alimentatie tot sijn twintich Jaren toe mette Leringe van een Ambacht ofte hantwerck, met een eerlycke uytsettinge ende als dan noch uyttekeeren desomme van xxij £, breeder by den uijtcoopbrieff gepasseert voor Schout ende Schepenen alhier, van dato den 15en octob. 1666.
Op den 24 decemb. 1671 sijn Adriaen Janss de Jongh, weduenaar van Jannetgen Pietersdr., ter eenre,
ende Jan Abrahamss Batelier, als oom nomine uxoris ende voogt over 't kint vande voors. Jannetgen Pietersdr., geteelt bij den Boedelhouder, genaemt Baeltgen Adriaensdr., out drie weken voor mey 1672 twee Jaren, ter andere Zijden, met malcanderen veraccordeert nopende de uijtcoop van 't voors. kints Moederlijcke Erffenis ende besterffenis.

AAB 845, no. 68, d.d. 30.12.1671.
Staedt ende Inventaris vande goederen die Pieter Inggenss Bonifaes, getrout met Maartgen Prs. van Santen, voor de eene helft, ende de kinderen van Pieter Pieters van Santen za., voor d' ander helft Erffgenamen van Claesien Pieters van Santen, getrout geweest sijnde met Pieter Jacobss Koster, opgecomen ende Aenbesturven ende op den 4. october 1670 tegens den voorn. Pr. Jacobs Koster aengecavelt ende te beur gevallensyn.
Jn den eersten de gerechte helft in sekere wooninge als huijs, erff, barch, schuijr, potinge ende plantinge daarop staende met een stuck lant daer achter aengelegen binnen desen Ambagte in de Hoeckeijntsepolder in 't derde bun. Hier ende aen 't aengetogen is bij accoort gecavelt de kinderen van Pr. Prs. van Santen, des Sij luden sullen uijtreijcken aan Maartgen Prs. van Santen, wedue van Pr. Ingenss Bonifaes, de somme van seven hondert vijftich.
Rentebrieven ende anderen jnnecomen:
Maartgen Corns, wedue van Corns. Dircxss van der Snel, is schuldich per obligatie ende jntrest samen ƒ 110,-, comt voorde helft ƒ 55-.-.

Dit document is afkomstig van www.hogenda.nl
Klik hier voor het totale register van Hogenda bronnen.

Alfabetische Index op achternaam bij AAB 845:

Aarlant, Corns. Cornss 19
Alphen, Adriaan van 28
Alphen, Arien Janss van 43, 44
(Alphen), Adriaan (Louruss van) 12
Alphen, Davidt Corneliss van 12
Alphen, Grietgen Jans van 43, 44
Alphen, Grietgen Jans van 43, 44
(Alphen), Jacob Willemss (van) 43, 44
Alphen, Jan Janss van (den ouden) 43, 44
Alphen, Jan Janss van (de Jonge) 43, 44
Alphen, Jan Corneliss van 11, 48
(Alphen), Jannetgen (Lourus van) 12
Alphen, Corns. Jans van 43, 44
(Alphen), Corns. (Louruss van) 12
Alphen, Lode-/Lodo-/Loduwijck Corneliss van 37, 51, 57, 58
Alphen, Lourus Maartenss van 12
Alphen, Maarten Cornelis van 2
(Alphen), Maarten (Louruss van) 12
Alphen, Maartgen Jacobsdr. van 43, 44, 64
Alphen, Maartgen Jans van 43, 44
Alphen, Maartgen Jansdr. van (jonge) 43, 44
(Alphen), Maartgen (Lourus van) 12
Alphen, Neeltgen Jans van 43, 44
Alphen, Neeltgen Jansdr. van 43, 44
Alphen, Trijntgen Jacobsdr. van 44
Alphen, Willem Janss van 43, 44
Amer(s)foort, Gerrit Janss van 50
Backer, Jan Adriaanss 13
Backer, Jan Janss 50, 59
Backer, Maartgen Cornelisdr. 1
Batelier, Jan Abrahamss 67
Bebber, Harmanus van 51
Berch, Jan Claess van den 59
Berckel, Jan Rochuss 50
Berckel, Cornelis Hendricxs 2, 3
Berckel, Corns. Pieterss 43, 44
Besemer, Cornelis 21
Besijdentbosch, Claes Cornelis 62
Beuijt, Huijch Janss 5
Beuijt, Jan Abrahamss 56
Beijerus, Jacobus 37
Bijeman, Symon Dircxs 59
Bijes, Willem Harmenss van der 42
Boeren, Anna 59
Boeckhoven, Corns. Maartenss 62
Bontenball, Corns. Stoffels 36
Boot, Mees Lenertss 43, 44
Boscooper, Leendert Hendricxss 3, 4, 40
Bout, Cornelis Corss 5, 36
Breetvelt, Jan Claes 57
Breur, Corns. Claes 11
Bril(l), Corns. Stoffelss van den 17, 19, 27, 44, 48
Broer, Corns. Arienss 66
Broer, Cornelis Claess 11
Bruijn, Gerrit de 63

Dit document is afkomstig van www.hogenda.nl
Klik hier voor het totale register van Hogenda bronnen.

Bruynss, Adriaan Corns. 11
(Bruijnss), Annetgen Leenderts 11
(Bruijnss), Crijn Lenerts 11
Bruijnss, Leendert Cornelis 11
Burch, Cornelis Joriss van der 9
Burger, Isaacq Dircxss 5, 6, 8, 18, 36
Burger, Jacob Dircxs 2
Burger, Corns. Dircxss 18
Burger, Leentgen Dircxsdr. 18
Buijck, mr. Claes 5, 30, 37, 62
Buijteweg, Pieter Janss 9, 41
Dam, Alewijn Lenerts van der 40
Dam, Lenert Joppen van der 40
Decker, Adriaen Engelen 29, 62
Decker, Jacob Pieterss 45, 46, 62
Decker, Claes Engelen 45, 62
Decker, Cornelis Jacobs 1, 17, 44-46, 62
(Decker), Maartgen Jacobsdr. 45, 46
Delikaat, Cornelis Adriaans 2
Delvenout, Arent 44
Delvenout, Gerrit 43, 44
Doncker, Heyman Jans 40
Doncker, Jan Jansz 40
Dorp, Gysbert van 13
Duijren, Pieter van 32, 34
Duijn, van der zie: Verduijn
Eijck, Adriaan Jacobss van 34
Eijck, Boudewyn Gerrits van 34, 50, 60
Filges, Claes Janss 54
(Geerloff), Arien Janss 41
Geerloff, Jan Corneliss 41
(Geerloff), Claes Janss 41
Geerloff, Corns. Cornss. 41
Geerloff, Lourus Cornss. 41
Gevers, Abraham 5
Goetraat, Lenert Prs. 11, 40
Goetraat, Leentgen Pieters 40
Goor, Jan Gerrits 63
Groeneweg, Dammas Arienss 44
Groeneweg, Lenert Arienss 44
Groenincxs, Heer 62
Guijch, Jacob Arienss 34, 48, 60
Hartevelt, Adriaan Corneliss 40
Hartevelt, Adriaen Crijnen 11
Hartevelt, Andries Corneliss 55
Hartevelt, Gerrit Jans 40
Hartevelt, Grietgen Crynen 11
Hartevelt, Crijn Andriess 11
Hartevelt, Leendert Crijnen 11
Hartevelt, Neeltgen Crynen 56
Hees, Gerrit Adriaans van 31
Heeren, Jan Adriaenss 21
Heijningen, Barbertgen Jans van 37
Houff, Adriaen Dirck van der 36
Hove, Durck Dirckss van der 36
Hofflandt, Abraham 2, 3, 6, 19, 27, 29, 32, 34, 44, 50, 59, 60
Hofflant, Gerardt 60
Hoogeveen, Jan Adriaanss 28
Hoogeveen, Jan Cornelis 38

Dit document is afkomstig van www.hogenda.nl
Klik hier voor het totale register van Hogenda bronnen.

Hoogeveen, Cornelis Adriaanss 1, 28
Hoogeveen, Maartgen Cornelis 28
Holsteijn, Burchjen Fredericxs 49
(Hooffwegen), Aeltgen Ariens (van) 14
(Hooffwegen), Adriaan (Arienss van) 14
Hooffwegen, Adriaan Gerritss van 14
(Hooffwegen), Agniete Ariens (van) 14
(Hooffwegen), Gerrit (Arienss van) 14
(Hooffwegen), Jannetgen (Ariens van) 14
Hooffwegen, Pr. Gerritss van 14
Hooch, Cornss. Willemss de 19, 36
Hooch, Lenert Cors 13
Hooge, Lourus Adriaenss van der 51
Hoogbrugge, Adriaen Jans 47
Hoornwech, Adriaan Michiels 40
Hoornwech, Pieter Michiels 59, 62
Hout, Gerrit van der 36
Hout, Crijn Jacobs int 57
Houff, van der zie: Hoef, van der
Hove, van der zie: Hoef, van der
Huysman, Rochus 44, 64
Jong(h), Adriaan Janss de 30, 32, 67
(Jongh), Baeltgen Adriaensdr. (de) 67
Jong, Jasper Adriaenss de 32, 67
Jongebroer, Arien Corneliss 59
Jongedirck, Dirck Dircxs 57
Jongenelen, Emmitgen Cornelis 9
Jongenelen, Jan Adriaanss 12, 34, 57
Jongenelen, Jan Lenerts 62, 66
Jongenelen, Lenert 2
Jongenelen, Leendert Hendricxss 2, 3, 11, 48, 59
Jongenelen, Leentgen Corns. 12
Jongenelen, Maartgen Cornelis 12
Cappellen, Adriaan Cornelis van 44
Cappellen, Ariaantgen Jans van 44, 64
Cappellen, Jan Adriaanss van 44, 64
Cappellen, Cornelis Janss van 44, 64
Cappellen, Cornelis Corneliss van 62
Cappellen, Lenert Jans van 44, 64
Cappelle(n), Leentgen Adriaensdr. van 44, 64
Cappelle, Leentgen Cornelis van 62
Cappellen, Magtelt Adriaens van 44, 64
Cappellen, Magtelt Jans van 44, 64
Cappellen Maartgen Ariens van 64
Cappelle, Teuntgen Corns. van 36
Caper, Wouter Harmenss de 42
Kempen, Lodewijck Dircxss van 62
Kerckhoff, Arien Cornelis 43
Kerckhoff, Maarten Jacobss 19-27
Kerckhoff, Michiel Cornelis 43, 44
Kloetingen, Jan Jacobss van 49
Cloot, Cornelis Janss van dr. 59
Klos, Cornelis Janss 66
Konijnenburch, Annetgen Cornelis 43, 44
Konijnenburch, Claartgen Corns. 43, 44
(Konijnenburch), Corns. Dircxs 44
Konijnenburch, Maartgen Corns. 43, 44
Konijnenburch, Tryntgen Corns. 43, 44
Coornwinder, Davidt 64

Dit document is afkomstig van www.hogenda.nl
Klik hier voor het totale register van Hogenda bronnen.

Coornwinder, Vedastus 50
Koster, Pieter Jacobss 52, 54, 55, 57, 68
Kramer, Adriaen Janss 34, 44
Kruyer, Gerrit Willemss 10
Kuijper, Adriaen Corns 50
(Kuijper), Jan Corns. 50
Kuijper, Claes Corns. 50
Kuijper, Leentgen Cornsdr. 50
(Kuijper), Maartgen Cornsdr. 50
Langelaen, Adriaan Janss 48, 51, 58, 63, 65
Langelaen, Claes Arienss 59
Langelaen, Cornelis Adriaanss 32
Leefflang, Isbrant Pleunen 12
Leenvaar, Dirck 26
Leenvaar, Dirck Lenertss 19
Leeu, Adriaan Meess de 29
Leeu, Gerrit Christiaanss van der 5-8
Leeuwen, Jan Janss van 17
Lelij, A. van dr. 38
Listigen, Maartgen Jansdr. 35
Locq, Dirck Willemss 39
Locq, Willem Dircxss 39
Lourier, Pieter 63
Meer, Vranck Adriaanss van der 44, 64
Molen, Hendrick Corneliss van der 33, 56
(Molen), Hendrick (Leendertss van der) 13
(Molen), Cornelis Hendricxs (van der) 56
Molen, Corns. Leendertss van der 13, 33
(Molen), Cors (Leendertss van der) 13
(Molen), Corns. Willemss (van der) 33
Molen, Leendert Corneliss van der 13
(Molen), Lenert Willemss (van der) 33
(Molen), Maartgen Hendricxs (van der) 56
(Molen), Maartgen (Leenderts van der) 13
(Molen), Maartgen Willems (van der) 33
(Molen), Pr. (Leendertss van der) 13
(Molen), Pleuntgen Willems (van der) 33
(Molen), Symon Hendricxs (van der) 56
(Molen), Symon Willemss (van der) 33
(Molen), Trijntgen (Leenderts van der) 13
Molen, Willem Corneliss van der 13, 33
Molenaar, Aelbrecht Rochuss 34, 60, 61
Molenaar, Gerrit Bastiaenss 48, 63
Molenaar, Rochus 48
Molenaar, Rochus Aelbrechtss 34, 60, 61
(Morael), Ariaantgen Harmans 30
Morael, Harman Huygenss 30
Morael, Hendrick Jooste 50
Noort, Abraham van 9, 11, 17, 59, 65
Noort, Claes Gerritss van 41
(Nijkerck), Adriaan Jacobss 16
(Nijkerck), Dirck Jacobss 16
Nijkerck, Jacob Pieterss 16
(Nijkerck), Lenert Jacobss 16
(Nijkerck), Pr. Jacobs 16
(Nijkerck), Volckjen Jacobs 16
Olij, Adriaan Gerritss 9
Ooms, Johannes 21, 22
Os, Hendrick van 62

Dit document is afkomstig van www.hogenda.nl
Klik hier voor het totale register van Hogenda bronnen.

Ouwerkerck, Maartgen Davidt 48
Overrijnder, Claes Aertss 65
Paats, Jacob 62
Palesteijn, Abraham Adriaanss 28
Palesteyn, Cornelis Pieterss 65
Pelgrom, Huijch 63
Percou, Dirck Teuniss 60
Poelgeest, Annetgen Corns. van 50
Poelgeest, Jannetgen Cornsdr. van 50
Poelgeest, Cornelis Janss van 15
Poelgeest, Lysbet Cornsdr. van 50
(Poelgeest), Maartgen Cornsdr. (van) 50
Pronck, Corns. 31
Ro(o)bol, Jan Corneliss 18
Ro(o)bol, Cornelis Jans 6, 8, 18
Roggeveen, Andries Cornelis 43, 44
Roggeveen, Hendrick Cornss. 43, 44
Rotshoeck, Agniete 51
Rotshoeck, Hendrick Willemss 51
Ruijcht, Jan Corneliss 5
Ruijcht, Cornelis Corneliss 5
Ruycht, Pieter Cornelis 5
Ruijten, Willem Pieterss van 21
Ruijter, Francijntgen Dircxs den 16
Ruijter, Lenert den 16
Ruijter, Leendert Dircxss den 16
Ruiven, Maerten Janss van 36
Rijck, Maartgen Jansdr. 28
Sanne, Grietgen Hendricxs van 31, 42
Sanne, Jan Hendricxs van 31, 42, 51
Sanne, Claesien Hendricxdr. van 31, 42
Sanne, Leendert Hendricxss van 31
Sanne(n), Maartgen Hendricxs van 31, 42
Sanne, Neeltgen Hendricxs van 31, 42
Sannespyck, Willem Janss (van) 31, 42
Santen, Claesien Pietersdr. van 52-55, 57, 68
Santen, Maertgen Pieters van 55, 68
Santen, Pieter Pieterss van 55, 68
Santen, Willem Tomass van 44
Schuijten, Maertgen Corns. 38
Segwaart, Dirck Adriaans 40
Segwaart, Gerrit Claes 2-4, 29
Segwaart, Claes Pieters 2, 3, 29
Segwaart, Maartgen Pieters 2-4, 29
Segwaart, Mees Dircxs 2
Segwaart, Neeltge Pieters 2, 3, 29
Segwaart, Pieter Claass 2-4, 29, 40
Slick, Adriaan Gerritss 50
Slick, Adriaan Corneliss 50
(Slick), Ariaantgen Gerrits 50
Slick, Jan Gerritss 50
Slick, Corns. Gerritss 50
(Slick), Neeltgen Gerrits 50
Slobbe, Adriaen Janss 44
Slobbe, Jan Adriaenss 43, 44
Slobbe, Jan Janss 44
Slo(d)t, Jacob Joosten van der 5, 41
Slo(d)t, Cornelis Jacobss van der 58, 66
Smit, Arij Aldertss 42

Snel(l), Cornelis Dircxss van der 37, 52, 57, 68
(Snell), Maritgen Cornelisdr. (van der) 57
Snel, Pieter Dircxss van der 57
Son, Claes Abrahamss van 34, 60
Sonne, Cornelis Janss 43, 44
Sootgevisch, Jan Janss 19, 26, 27, 59
Spruyt, Adriaan Janss van der 40
(Spruyt), Adriaan Janss (van der) 40
(Spruyt), Ariaentgen Jans (van der) 40
Spruyt, Jan Symonss van der 40
Spruijt, Leendert Adriaanss van der 40
(Spruyt), Lenert Janss (van der) 40
(Spruyt), Marytgen Jans (van der) 40
Spruyt, Maartgen Symons van der 40
Spruyt, Neeltgen Jans van der 32, 67
(Spruyt), Pleuntgen Jans (van der) 40
Spruyt, Teunis Janss van der 32
Steur, Jacobus 31, 42, 44
Steur, Corns. 63
Stolck, Vranck Janss 34
(Stolck), Jan Vrancken 34
(Stolck), Styntgen Vrancken 34
(Stolck), Tryntgen Vrancken 34
Suijderwijck, Pieter Janss 5-8
Suijcker, Jan Janss 3
Suylen, Lourus Joosten van 17
Suijlen, Reijsel Cornelis van 41
Swieten, Adriaan van 5, 19, 34, 44, 54, 55
Swieten, Hendrick van 44
Tas, Claes Lenertss 57
Tas, Lenert Joris 44
Tol, Jan Corneliss van 5
Tol, Pieter Claess 54
Treurniet, Claes Leendertss 2
Treurniet, Lenert Floris 40
Valck, Floris Pieterss van der 60
Veenlant, Adriaan Sijmonss van 9
Veenlant, Hester Sijmons van 9
Veenlandt, Isaacq Symonss van 9
Veenlandt, Maartgen Sijmons van 9
Veenlandt, Neeltgen Symons van 9
Velden, Aelbregt Prs. van der 32
Velleman, Claes Vranckenss 30
Venhoeck, Maarten Adriaenss van 39
Verbeecq, Jan Hendricxs 17, 62
Verbon, Adriaen Adriaan Adriaenss 66
Verbon, Antonij Arienss 66
Verbon, Mateeus Arienss 66
Verdoes, Andries Joppen 57, 58
Verdoes, Boudewijn Doenss 48
Verdoes, Gerrit Corns. 40
Verdoes, Cornelis Andriess 37
Verduyn, Jannetgen 13
Verduijn/van der Duijn, Cornelis Adriaanss 43, 44
Vergilst, Samuel 48
Verheull, Cornelis Arienss 44
Verhooff, Louris Joriss 2-4, 29
Verhoeck, Doen Pieters 66
Vermeer, Adriaan Crijnen 44, 64

Vermeer, Leendert Cornelis 7, 9, 34
Versluys, Cornelis 31, 42
Verzijden, Aeltgen Corns. 11
Versijden, Cornelis Ariaenss 35
Versyden, Lysbet Claes 47
Versyden, Willem Lenertss 19
Visser, Dirck Hendrickss 50
Visser, Dirck Corneliss 48
Visser, Corns. 63
Visser, Corns. Dircxss 48
Vleuten, Abraham van 3, 66
Vlierden, Francoijs van 51
Vlierden, Cataryna van 51
Vlierden, Lysbet Oliviers van 51
Vlierden, Magdalena van 51
Flierden, Olivier van (den ouden) 51
Vlierden, Olivier van 51
Vos, Adriaan Jansz 44
Vos, Jan Maertenss 60
Vos, Corns. Claass 43, 44
Vreeswij(c)k, Jan Janss van 11, 19, 27, 34, 44, 48, 50
Vries, Jacob Eduartss de 38
Vrijenoeck, Cornelis Adriaans 50
Vuijck, Cornelis Cornelis 64
Wal, Adriaan Lenerts van der 43, 44
Wal(l), Jan Lenerts van der 43, 44
Wal(l), Jannetgen Lenerts van der 43, 44
Wal, Willem Lenertss van 43, 44
Wassenhoven, Juffrou 62
Westerhouck, Cornelis Thijss 42
Wever, Jan Rochuss 30, 50
Wever, Rochus Symonss 30, 50
Willick, Jochum Arienss van der 60
Wilmerdonx, Cornelius 20
Wint, Jan Willemss van der 50
Winter, Cornelis de 31
Wit, Willem Jacobss 44, 64
Witten, Adriaen Prs. 14
Witten, Utsjen Pieters 14

Dit document is afkomstig van www.hogenda.nl
Klik hier voor het totale register van Hogenda bronnen.

Alfabetische Index op voornaam bij AAB 845:

Aechjen Ariensdr. 66
Aelbregt Prs. van der Velden 32
Aelbrecht Rochuss Molenaar 34, 60, 61
Aeltgen Ariens (van Hooffwegen) 14
Aeltgen Corns. Verzijden 11
Abraham Gevers 5
Abraham Hofflandt 2, 3, 6, 19, 27, 29, 32, 34, 44, 50, 59, 60
Abraham van Noort 9, 11, 17, 59, 65
Abraham van Vleuten 3, 66
Abraham Adriaanss Palesteijn 28
Abraham Cornelis Matyss 5-8
Adriaan 50
Adriaan van Alphen 28
Arent Delvenout 44
Adriaan van Swieten 5, 19, 34, 44, 54, 55
Arij Aldertss Smit 42
Adriaan (Arienss van Hooffwegen) 14
Adriaen Adriaan Adriaenss Verbon 66
Aert Dirck Gysbertss 43, 44
Adriaen Dirck van der Houff 36
Adriaen Engelen Decker 29, 62
Adriaan Gerritss van Hooffwegen 14
Adriaan Gerritss Olij 9
Adriaan Gerritss Slick 50
Adriaen Heyndrickse 20
Adriaen Huygen 33
Adriaan Jacobss van Eijck 34
Adriaan Jacobss (Nijkerck) 16
Arien Janss van Alphen 43, 44
Arien Janss (Geerloff) 41
Adriaen Jans Hoogbrugge 47
Adriaan Janss de Jong(h) 30, 32, 67
Adriaen Janss Kramer 34, 44
Adriaan Janss Langelaen 48, 51, 58, 63, 65
Adriaen Janss Slobbe 44
Adriaan Janss van der Spruyt 40
Adriaan Janss (van der Spruyt) 40
Adriaan Jansz Vos 44
Adriaan Corns. Bruynss 11
Adriaan Corneliss Hartevelt 40
Arien Corneliss Jongebroer 59
Adriaan Cornelis van Cappellen 44
Arien Cornelis Kerckhoff 43
Adriaen Corns Kuijper 50
Adriaan Corneliss Slick 50
Adriaen Crijnen Hartevelt 11
Adriaan Crijnen Vermeer 44, 64
Adriaan Lenert Aellewijnss 43, 44
Adriaan Lenerts van der Wal 43, 44
Adriaan (Louruss van Alphen) 12
Adriaen Meess 19
Adriaan Mees Roelen 59
Adriaan Meess de Leeu 29
Adriaan Michiels Hoornwech 40
Adriaen Prs. Witten 14

Adriaan Sijmonss van Veenlant 9
Agniete Rotshoeck 51
Agniete Ariens (van Hooffwegen) 14
Alewijn Lenerts van der Dam 40
Andries Joppen Verdoes 57, 58
Andries Cornelis Huygenss 43, 44
Andries Corneliss Hartevelt 55
Andries Cornelis Roggeveen 43, 44
Anna Boeren 59
Annetgen Gerrits 48
Annetgen Claesdr. 50
Annetgen Cornelis Konijnenburch 43, 44
Annetgen Corns. van Poelgeest 50
Annetgen Leenderts (Bruijnss) 11
Annetgen Pietersdr. 57
Annetgen Rochus 34, 60
Ariaentgen Ariensdr. 36, 50
Ariaantgen Dircxsdr. 19
Ariaantgen Gerrits 15, 63
Ariaantgen Gerrits (Slick) 50
Ariaantgen Harmans (Morael) 30
Ariaantgen Jans van Cappellen 44, 64
Ariaentgen Jans (van der Spruyt) 40
A(d)riaantgen Pieters 19, 22, 27
Baeltgen Adriaensdr. (de Jongh) 67
Barber Adriaensdr. 59
Barbertgen Jans van Heijningen 37
Barber Maertensdr. 39
Bastiaen Floris 34
Bastiaen Claass 19
Boudewijn Doenss 3
Boudewijn Doenss Verdoes 48
Boudewyn Gerrits van Eijck 34, 50, 60
Brechjen Jansdr. 15
Burchjen Fredericxs Holsteijn 49
Dammas Adriaanss (Groeneweg) 43, 44
Davidt Coornwinder 64
Davidt Corneliss van Alphen 12
Dieuwertgen Jans 2, 3
Dieuwertgen Cornelis 38
Dirck Leenvaar 26
Dirck Adriaans Segwaart 40
Durck Dirckss van der Hove 36
Dirck Dircxs Jongedirck 57
Dirck Hendricxs 34
Dirck Hendrickss Visser 50
Dirck Jacobss (Nijkerck) 16
Dirck Janss 19
Dirck Corneliss Visser 48
Dirck Lenertss Leenvaar 19
Dirck Teuniss Percou 60
Dirck Willemss Locq 39
Doen Pieters Verhoeck 66
Eduard(t) Ellertss 38
Emmetje Jans 42
Emmitgen Cornelis Jongenelen 9
Emmitgen Lodewijcxs 50
Jeffien Huybr. 63
Floris Prs. 34

Dit document is afkomstig van www.hogenda.nl
Klik hier voor het totale register van Hogenda bronnen.

Floris Pieterss van der Valck 60
Vranck Adriaanss van der Meer 44, 64
Vranck Janss Stolck 34
Fransje Jans 42
Francoijs van Vlierden 51
Francijntgen Dircxs den Ruijter 16
Geertgen Leendertsdr. 19, 21, 22, 27
Geertgen Pieters 19
Geertgen Symonsdr. 31, 42
Gerrit de Bruijn 63
Gerrit Delvenout 43, 44
Gerardt Hofflant 60
Gerrit van der Hout 36
Gerrit Arienss 44
Gerrit Ariens Meijnen 50
Gerrit Adriaans van Hees 31
Gerrit (Arienss van Hooffwegen) 14
Gerrit Bastiaenss Molenaar 48, 63
Gerrit Janss van Amer(s)foort 50
Gerrit Jans Hartevelt 40
Gerrit Claes Segwaart 2-4, 29
Gerrit Corns. Verdoes 40
Gerrit Christiaanss van der Leeu 5-8
Gerrit Panckeris 57
Gerrit Willemss Kruyer 10
Gillis Corneliss 19, 22, 27
Grietgen Hendricxs van Sanne 31, 42
Grietgen Jans van Alphen 43, 44
Grietgen Jans van Alphen 43, 44
Grietgen Crynen Hartevelt 11
Grietgen Leenderts 19-27
Grietgen Vincenten 5-8
Gysbert van Dorp 13
Hadewij Jacobs 30
Harmanus van Bebber 51
Harman Huygenss Morael 30
Harman Teuniss 19
Helena Floris 34
Hendrick van Os 62
Hendrick van Swieten 44
Hendrick Jooste Morael 50
Hendrick Corneliss van der Molen 33, 56
Hendrick Cornss. Roggeveen 43, 44
Hendrick (Leendertss van der Molen) 13
Hendrick Willemss Rotshoeck 51
Hester Sijmons van Veenlant 9
Heyltgen Bouwens 5
Heyman Jans Doncker 40
Hillegont Arijss 36
Huijch Pelgrom 63
Huijch Janss Beuijt 5
Inggitgen Abrahamsdr. 5, 7
Inggitgen Dingenomen 19
Inggitgen Cornelis 18
Jnggitgen Prsdr. 19
Isaacq Dircxss Burger 5, 6, 8, 18, 36
Isaacq Symonss van Veenlandt 9
Jacobus Beijerus 37
Jacob Paats 62

Jacobus Steur 31, 42, 44
Jacob Arienss Guijch 34, 48, 60
Jacob Dircxs Burger 2
Jacob Eduartss de Vries 38
Jacob Huijgen 50
Jacob Joosten van der Slo(d)t 5, 41
Jacob Pieterss Decker 45, 46, 62
Jacob Pieterss Nijkerck 16
Jacob Willemss (van Alphen) 43, 44
Johannes Ooms 21, 22
Jan Abrahamss Batelier 67
Jan Abrahamss Beuijt 56
Jan Arijnen (Boenefaes) 36
Jan Adriaanss Backer 13
Jan Adriaenss Heeren 21
Jan Adriaanss Hoogeveen 28
Jan Adriaanss Jongenelen 12, 34, 57
Jan Adriaanss van Cappellen 44, 64
Jan Adriaenss Slobbe 43, 44
Jan Dirck Gijsbertss 43, 44
Jan Vrancken (Stolck) 34, 60
Jan Gerrits Goor 63
Jan Gerritss Slick 50
Jan Hendricxs van Sanne 31, 42, 51
Jan Hendricxs Verbeecq 17, 62
Jan Jacobss van Kloetingen 49
Jan Janss 19, 20
Jan Janss van Alphen (den ouden) 43, 44
Jan Janss van Alphen (de Jonge) 43, 44
Jan Janss Backer 50, 59
Jan Jansz Doncker 40
Jan Janss van Leeuwen 17
Jan Janss Slobbe 44
Jan Janss Sootgevisch 19, 26, 27, 59
Jan Janss Suijcker 3
Jan Janss van Vreeswij(c)k 11, 19, 27, 34, 44, 48, 50
Jan Claess van den Berch 59
Jan Claes Breetvelt 57
Jan Corneliss van Alphen 11, 48
Jan Corneliss Geerloff 41
Jan Cornelis Hoogeveen 38
Jan Cornss. (Kuijper) 50
Jan Corneliss Ro(o)bol 18
Jan Corneliss Ruijcht 5
Jan Corneliss van Tol 5
Jan Crijnen Bonifaes 19
Jan Lenerts Jongenelen 62, 66
Jan Lenerts van der Wal(l) 43, 44
Jan Maertenss Vos 60
Jan Meess 19
Jan Pieterss 19, 22, 27
Jan Rochuss Berckel 50
Jan Rochuss Wever 30, 50
Jan Symonss van der Spruyt 40
Jan Willemss van der Wint 50
Jannetgen Verduyn 13
Jannetje Arents 42
Jannetgen (Ariens van Hooffwegen) 14
Jannetgen Cornsdr. van Poelgeest 50

Jannetgen Lenerts van der Wal(l) 43, 44
Jannetgen (Lourus van Alphen) 12
Jannetgen Mees 19
Jannitgen Pietersdr. 67
Jasper Adriaenss de Jongh 32, 67
Jasper Meess 19
Jasper Meess Roelen 19
Jochum Adriaanss 19, 26, 36
Jochum Arienss van der Willick 60
Jochum Alewijnss 40
Joosien Adriaensdr. 9
Claartgen Corns. Konijnenburch 43, 44
Claertjen Leenderts 22
Claes Buijck 5, 30, 37, 62
Claes Aertss Overrijnder 65
Claes Abrahamss van Son 34, 60
Claes Arienss Langelaen 59
Claes Engelen Decker 45, 62
Claes Vranckenss Velleman 30
Claes Gerritss van Noort 41
Claes Janss Filges 54
Claes Janss (Geerloff) 41
Claes Cornelis Besydentbosch 62
Claes Corns. Kuijper 50
Claes Crynen 59
Claes Lenertss Tas 57
Claes Leendertss Treurniet 2
Claes Pieters Segwaart 2, 3, 29
Claesie Dircxsdr. 44
Claesien Hendricxdr. van Sanne 31, 42
Claesien Claesdr. 43
Claesien Pietersdr. van Santen 52-55, 57, 68
Cornelia Jans 42
Cornelis Besemer 21
Corns. Pronck 31
Corns. Steur 63
Cornelis Versluys 31, 42
Corns. Visser 63
Cornelius Wilmerdonx 20
Cornelis de Winter 31
Cornelis Andriess Verdoes 37
Corns. Arienss 43
Corns. Arienss Broer 66
Cornelis Adriaans Delikaat 2
Cornelis Adriaanss Hoogeveen 1, 28
Cornelis Adriaanss Langelaen 32
Cornelis Adriaanss van der Duijn/Verduijn 43, 44
Cornelis Arienss Verheull 44
Cornelis Ariaenss Versijden 35
Cornelis Adriaans Vrijenoeck 50
Cornelis B..... 36
Corns. Bonefaes 2, 8
Cornelis Dammass 43, 44
Corns. Dircxss Burger 18
Corns. Dircxs (Konijnenburch) 44
Cornelis Dircxss van der Snel(l) 37, 52, 57, 68
Corns. Dircxss Visser 48
Corns. Engelen 56
Corns. Gerritss Slick 50

Dit document is afkomstig van www.hogenda.nl
Klik hier voor het totale register van Hogenda bronnen.

Cornelis Hendricxs Berckel 2, 3
Cornelis Hendricxs (van der Molen) 56
Corns. Inggens 50
Cornelis Jnggenss Bonefaes 1
Cornelis Jacobs Decker 1, 17, 44-46, 62
Cornelis Jacobss van der Slo(d)t 58, 66
Corns. Jan Claes Huijgenss 2
Corns. Jans van Alphen 43, 44
Cornelis Janss van Cappellen 44, 64
Cornelis Janss van dr. Cloot 59
Cornelis Janss Klos 66
Cornelis Janss van Poelgeest 15
Cornelis Jans Ro(o)bol 6, 8, 18
Cornelis Janss Sonne 43, 44
Cornelis Joriss van der Burch 9
Corns. Claes Breur 11
Cornelis Claess Broer 11
Corns. Claass Vos 43, 44
Corns. Cornss Aarlant 19
Cornelis Corns. Bonefaes 3, 6
Cornelis Corss Bout 5, 36
Corns. Cornss. Geerloff 41
Cornelis Corneliss van Cappellen 62
Cornelis Corneliss Ruijcht 5
Cornelis Cornelis Vuijck 64
Corns. Leendertss van der Molen 13, 33
Cors (Leendertss van der Molen) 13
Corns. (Louruss van Alphen) 12
Corns. Maartenss Boeckhoven 62
Cornelis Pieterss 19, 21, 22, 27
Corns. Pieterss Berckel 43, 44
Cornelis Pieterss Palesteyn 65
Cornelis Pleunen 58
Corns. Stoffels Bontenball 36
Corns. Stoffelss van den Bril(l) 17, 19, 27, 44, 48
Cornelis Thijss Westerhouck 42
Cornss. Willemss de Hooch 19, 36
Corns. Willemss (van der Molen) 33
Crijn Andriess Hartevelt 11
Crijn Jacobs int Hout 57
Crijn Lenerts (Bruijnss) 11
Lenert Jongenelen 2
Lenert den Ruijter 16
Lenert Arienss (Groeneweg) 43, 44
Leendert Adriaanss van der Spruijt 40
Leendert Dircxss den Ruijter 16
Lenert Floris Treurniet 40
Leendert Hendricxss Boscooper 3, 4, 40
Leendert Hendricxss Jongenelen 2, 3, 11, 48, 59
Leendert Hendricxss van Sanne 31
Lenert Jacobss (Nijkerck) 16
Lenert Jans van Cappellen 44, 64
Lenert Janss (van der Spruyt) 40
Lenert Joppen van der Dam 40
Lenert Joris Tas 44
Lenert Claass 19
Leendert Cornelis Bruijnss 11
Lenert Cors Hooch 13
Leendert Corneliss van der Molen 13

Leendert Cornelis Vermeer 7, 9, 34
Leendert Crijnen Hartevelt 11
Leendert Leendertss 19, 21, 22, 27
Leendert Pieterss 19, 22, 27
Lenert Prs. Goetraat 11, 40
Lenert Willemss (van der Molen) 33
Leentgen Adriaensdr. van Cappelle(n) 44, 64
Leentgen Dircxsdr. Burger 18
Leentgen Claesdr. 2-4, 40
Leentgen Corns. Jongenelen 12
Leentgen Cornelis van Cappelle 62
Leentgen Cornsdr. Kuijper 50
Leentgen Mees 40
Leentgen Pieters 19
Leentgen Pieters Goetraat 40
Leentgen Rochusdr. 34, 60
Liedewy Leendertsdr. 43
Loduwyck Dircxss 45, 46
Lodewijck Dircxss van Kempen 62
Lode-/Lodo-/Loduwijck Corneliss van Alphen 37, 51, 57, 58
Lourus Adriaenss van der Hooge 51
Lourus Joosten van Suylen 17
Louris Joriss Verhooff 2-4, 29
Lourus Cornss. Geerloff 41
Lourus Maartenss van Alphen 12
Lijsbet Jansdr. 45, 46
Lijsbet Claesdr. 50
Lysbet Claes Versyden 47
Lijsbet Corss 13
Lysbet Cornsdr. van Poelgeest 50
Lysbet Oliviers van Vlierden 51
Maarten Adriaenss van Venhoeck 39
Maerten Alewijnss 40
Maarten Jacobss Kerckhoff 19-27
Maerten Janss van Ruiven 36
Maarten Cornelis van Alphen 2
Maarten (Louruss van Alphen) 12
Maerten Centen 42
Magdalena van Vlierden 51
Magtelt Adriaens van Cappellen 44, 64
Magtelt Jans van Cappellen 44, 64
Maartgen Abrahamsdr. 5-8
Maartgen Aellewijnsdr. 40
Maartgen Andriesdr. 10
Maartgen Ariensdr. 43, 44
Maartgen Ariens Meijnen 50
Maartgen Ariens van Cappellen 64
Maartgen Bastiaensdr. 34, 60
Maartgen Davidt Ouwerkerck 48
Maartgen Dircxsdr. 43, 44
Maartgen Hendricxs (van der Molen) 56
Maartgen Hendricxs van Sanne(n) 31, 42
Maartgen Jacobsdr. 56
Maartgen Jacobsdr. van Alphen 43, 44, 64
Maartgen Jacobsdr. (Decker) 45, 46
Maartgen Jans van Alphen 43, 44
Maartgen Jansdr. van Alphen (jonge) 43, 44
Maartgen Jansdr. Listigen 35
Maartgen Jansdr. Rijck 28

Dit document is afkomstig van www.hogenda.nl
Klik hier voor het totale register van Hogenda bronnen.

Marytgen Jans (van der Spruyt) 40
Maertje Jaspers 42
Maartgen Claesdr. 50
Maartgen Cornelis 34, 52, 57, 60, 68
Maartgen Cornelisdr. Backer 1
Maartgen Cornelis Hoogeveen 28
Maartgen Cornelis Jongenelen 12
Maartgen Corns. Konijnenburch 43, 44
Maartgen Cornsdr. (Kuijper) 50
Maartgen Cornsdr. (van Poelgeest) 50
Maertgen Corns. Schuijten 38
Maritgen Cornelisdr. (van der Snell) 57
Maritgen Leenderts 22, 43
Maartgen (Leenderts van der Molen) 13
Maartgen (Lourus van Alphen) 12
Maartgen Mees 19
Maartgen Pieters 19
Maertgen Pieters van Santen 55, 68
Maartgen Pieters Segwaart 2-4, 29
Maartgen Symons van der Spruyt 40
Maartgen Sijmons van Veenlandt 9
Maertgen Willemsdr. 58
Maartgen Willems (van der Molen) 33
Mateeus Arienss 11
Mateeus Arienss Verbon 66
Matys Janss 19
Mees Dircxs Segwaart 2
Mees Lenertss Boot 43, 44
Meynsien Claesdr. 50
Michiel Cornelis Kerckhoff 43, 44
Neeltgen Ariens 43, 44
Neeltgen Dingenomen 19
Neeltgen Dircxsdr. 17, 19, 43, 44, 63
Neeltgen Gerrits (Slick) 50
Neeltgen Hendricxs van Sanne 31, 42
Neeltgen Jacobsdr. 33
Neeltgen Jans van Alphen 43, 44
Neeltgen Jansdr. van Alphen 43, 44
Neeltgen Jans van der Spruyt 32, 67
Neeltgen Claesdr. 50
Neeltgen Crynen Hartevelt 56
Neeltgen Leendertsdr. 19, 27
Neeltgen Ockers 63
Neeltge Pieters Segwaart 2, 3, 29
Neeltgen Symons van Veenlandt 9
Ocker Willems 63
Olivier van Flierden (den ouden) 51
Olivier van Vlierden 51
Pieter van Duijren 32, 34
Pieter Lourier 63
Pieter Dingenomen 19
Pieter Dircxss van der Snel 57
Pr. Gerritss van Hooffwegen 14
Pieter Ingenss Bonifaas 55, 68
Pieter Jacobs 57
Pieter Jacobss Koster 52, 54, 55, 57, 68
Pr. Jacobs (Nijkerck) 16
Pieter Janss Buijteweg 9, 41
Pieter Janss Suijderwijck 5-8

Dit document is afkomstig van www.hogenda.nl
Klik hier voor het totale register van Hogenda bronnen.

Pieter Claass Segwaart 2-4, 29, 40
Pieter Claess Tol 54
Pieter Cornelis Ruycht 5
Pieter Leendertss 19, 20, 27
Pr. (Leendertss van der Molen) 13
Pieter Michiels Hoornwech 59, 62
Pieter Pieterss 19, 27
Pieter Pieterss van Santen 55, 68
Pietertgen Meesdr. 65
Pleuntgen Abrahamsdr. 5, 6, 8
Pleuntgen Jans (van der Spruyt) 40
Pleuntgen Pietersdr. 19, 21, 27
Pleuntgen Rochusdr. 34, 60
Pleuntgen Willems (van der Molen) 33
Reijsel Cornelis van Suijlen 41
Roeloff Heyndericsen 20
Rochus Huysman 44, 64
Rochus Molenaar 48
Rochus Aelbrechtss Molenaar 34, 60, 61
Rochus Symonss Wever 30, 50
Samuel Vergilst 48
Styntgen Vrancken (Stolck) 34, 60
Symon Dircxs Bijeman 59
Symon Hendricxs (van der Molen) 56
Sijmon Inggenss 1
Symon Willemss (van der Molen) 33
Antonij Arienss Verbon 66
Teunis Jacobss 42
Teunis Janss van der Spruyt 32
Thonis Leendertss 22
Teunis Pieterss 19, 20
Teuntgen Corns. van Cappelle 36
Cataryna van Vlierden 51
Tryntgen Ariensdr. Meynen 50
Tryntgen Bruijnen 66
Tryntgen Dircxs 19
Tryntgen Vrancken (Stolck) 34, 60
Trijntgen Jacobsdr. van Alphen 44
Trijntgen Jaspersdr. 19
Trijntgen Claesdr. 50
Tryntgen Corns. Konijnenburch 43, 44
Trijntgen (Leenderts van der Molen) 13
Trijntgen Pieters 19
Tymon Reijers 65
Utsjen Pieters Witten 14
Vedastus Coornwinder 50
Volckjen Jacobs (Nijkerck) 16
Willem Dircxss Locq 39
Willem Harmenss van der Bijes 42
Willem Jacobss Wit 44, 64
Willem Janss van Alphen 43, 44
Willem Janss (van) Sannespyck 31, 42
Willem Corneliss van der Molen 13, 33
Willem Lenertss Versyden 19
Willem Lenertss van Wal 43, 44
Willem Marcuss 31, 42
Willem Ockerss 63
Willem Ockers 63
Willem Pieterss van Ruijten 21

Dit document is afkomstig van www.hogenda.nl
Klik hier voor het totale register van Hogenda bronnen.

Willem Tomass van Santen 44
Wouter Harmenss de Caper 42
Isbrant Pleunen Leefflang 12

Alfabetische Index topografische Namen bij AAB 845:

Amsterdam 20, 51
Berchsenhoeck 17, 40
Berckel 44, 50, 64
Boogertstraet, Kleijne 42
Boscoop 3
Brouwerij "'t Lam" 62
" "De Vliegende Leeu" 62
" "De Drie Ringen" 62
Delff 38
Gelderswoude 40
's-Gravenwech 48, 62
Grootemolenpolder 33, 47, 56, 65
Haserswoude 5, 46
Herberg "Romen" 7
Hillegersberch 11, 21-25, 43, 59
Hooffwech 36
Hoeckeynde 13, 48, 54
Hoeckeyntsepolder 17, 52, 58-60, 62, 63, 66, 68
Cappel op d' IJssel 62
Kerckstraat, Groote 50, 54
Clapkade 7
Clappolder 2, 41
Cortlant 40
Cralingen 59
Maessluys 31, 42
Nieuwerk. 40
Nieuweveen 21, 22
Oostindie 23, 24, 38
Ouderkerck bij Amsterdam 20
Overbuijrt 11, 13, 14, 56, 65
Queldyck 7
Rottecade 48, 60
Rotterdam 5, 25, 28, 36, 43, 51
Segwaart 2
Sevenhuijsen 19, 40, 57, 59, 63, 64
Suijteijnde van Bleijswijck 45
Swanla in Sevenhuijsen 19
Voorlaen 7
Waddinxveen-Noort 39

Transscriptie en indices:
J. Heemskerk
Voorburg, 16 september 1992

Dit document is afkomstig van www.hogenda.nl
Klik hier voor het totale register van Hogenda bronnen.

Archief Ambacht Bleiswijk inv.nr. 846

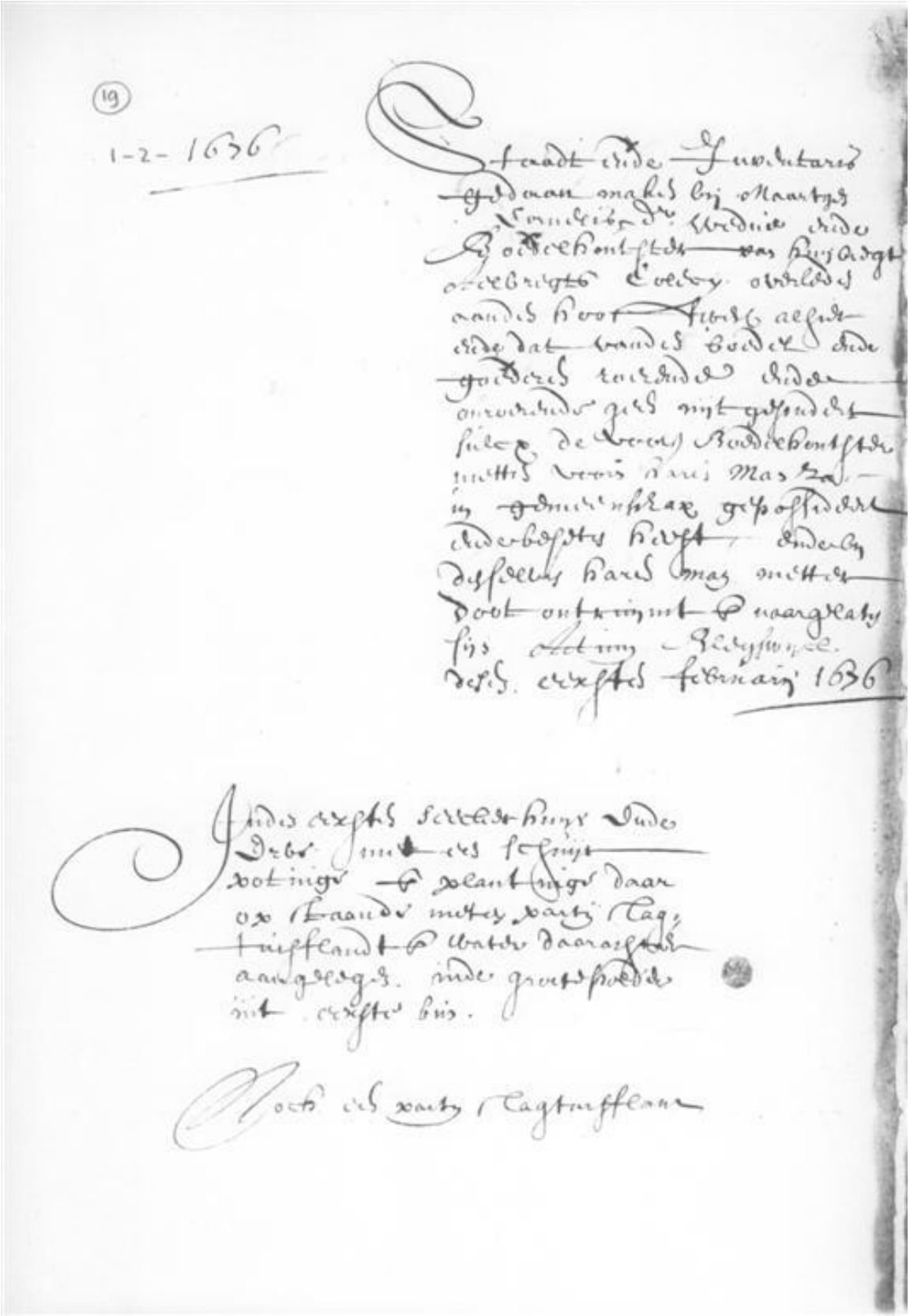

19

1-2-1636

AAB 846, nummer 19, eerste blad

Dit document is afkomstig van www.hogenda.nl

Klik hier voor het totale register van Hogenda bronnen.

AAB 846, no. 1, d.d. 15.1.1672.
Staadtende Inventaris gedaan maacken bij Jacob Dircxss Burger, Gerrit Claess Segwaart, soone van Maartgen Dircxs Burger za., Adriaan Adriaanss Jongenelen, kintskint van Adriaan Dircxss Burger, Cornelis Janss Robol, soone van Leentgen Dircxs Burger Za., ende Dirck Corss, soone van Annetgen Dircxsdr. Burger Za., alle voor haer selven ende vervangende de vordere Mede Erffgenamen van Isaacq Dircxss Burger Za., Ende dat van alle de goederen, soo roerende als onroerende, geen uijtgesondert, sulcxs denvoorn. Isaack Dircxss metterdoot ontruijmt ende naargelaten heeft.
Jnden eersten seecker voorhuys ende erff totdegemeenbrantgevel toe, gelegen inde Clappolder in 't eerste bun.
Jncomendeschulden:
De wedue van Pieter Adriaanss de Rij is schuldich per obligatie drie hondert gul. capitael.
De wedue van Tymon Hendricxss is schuldich van geleent gelt de somme van vyftich gul. capitael.
Jan Corns. Hoogeveen, als voogt van 't kint van Corns. Corss Bout, is schuldich tgunt tvoors. kint op den .. decemb. 1671 bij slot van reeckeninge aande Erffgenamen schuldich gebleven is *f* 4:12-.
Lourus Joris, getrout met Maartgen Prs. Segwaart *f* 1-3-.
Dirck Jacobs Burger heeft ontfangen van Lenert Lenertss Vlissing over een Jaar huyr van 't lant achter 't huys van den Jare 1672 *f* 60-.-.
Lasten endeschulden vanden voors. Boedel:
De kinderen van Gerrit Claass Segwaart comen voor eenige moeijten, Loopen ende draven als anders samen *f* 1-5-.
Adriaan Adriaanss Jongenelen betaelt aan den Secretaris alhier over de eerste capitale leeninge van den Jare 1672 met de Erffenis van Corns. Dircxss Burger bij twee quitantien
f 22-10-.
Dirck Jacobs voornt. neemt aen te betalen aan Mr. Claes van Alphen, Chirurgijn tot 7huysen, over Meestergelt aan Isaacq Dircxss verdient *f* 2-..-.
Jacob Dircxss Burger comt eerst sijn vijffde part *f* 123-..-12-.
De kinderen van Maartgen Dircxs comen haar vijffdepart *f* 123-..-12.
Adriaan Arienss Jongenelen, dochter soone van Arien Dircxs Burger comt sijn vijffdepart
f 123-..-12.
De kinderen van Leentgen Pieters comen haar vijffdepart *f* 123-..-12.
De kinderen van Annetgen Dircxs comen haar vijffdepart *f* 123-..-12.

AAB 846, no. 2, d.d. 13.8.1672.
Staadtende Jnventaris gedaan maacken bij Inggitgen Adriaens van Leeuwen, Wedue ende Boedelhoutster van Pleun Dircxss van Dijck Za., Ende dat van alle de goederen, roerende ende onroerende, geene uijtgesondert, sulcx sij mettenvoorn. haren man Za. in gemeenschap ge-possideert ende beseten heeft endebydenselven haren man metterdoot ontruymt ende naargelaten sijn.
Jnden Eerstenseecker huys ende Erve meteenschuyr, potinge ende plantinge daarop staande, Gelegen inde Grootmolenp., in 't tweede bun.
Meu'ble goederen, Jnboedel ende huijsraat:
Een Schip met sijn toebehooren
twee pramen
Een schuyt
Lasten ende schuldendes voors. boedels:
Jan Janss van Vreeswijck, timmerman, comt van gelevert hout ende anders ontrent *f*
Huyb. Arienss Kercklaen, cleermaker, comt van Arbeytsloon *f* 1-10-.
Jannitgen Jans van Lewen comt ter Zake Alsvoren de somme van *f* 4-..-.

AAB 846, no. 3, d.d. 12.11.1672.
Staadt ende Inventaris gedaan maackenbij Bruijn Adriaanss Backer ende Cornelis Adriaanss Klos, getrout sijnde met Maartgen Adriaens Backersdr., mitsgaders Adriaan Meess de Leeu, als Testamentaire voogt over de minderJarige kinderen van Aechien ende Jan Ariens Backers, alle kinderen, kintskinderen Ende Erffgenamen van Tryntgen Bruijnen Za., Ende dat van alle de goederen, roerende ende onroerende, geene uijtgesondert, sulcx de voors. Tryntgen Bruijnen de selve in haar Leven gepossideert ende beseten heeft ende by de selve metterdoot ontruijmt ende naargelatensijn, gestelt in ponden van veertich grooten 'tpont, schell. ende penningen vandyen naaradvenant.

Dit document is afkomstig van www.hogenda.nl
Klik hier voor het totale register van Hogenda bronnen.

Een huijs ende erve met een schuijr, potinge ende plantinge daaropstaande, gelegen inde Grootekerckstraet binnen desen Ambagte.
Jnnecomende schulden:
Willem Willemss Westhoeck, tot Segwaart, is schuldich per obligatie desomme van drie hondert gul. capitael.
De wedue van Corns. Dircxss Visser is schuldich als reste van coop van turff, al over lange gecoft, ontrent 25-.-
Adriaan Prs. Wit, Huijch Prs Broer ende Agniete Prs. syn schuldich over Lanthuijr vandenJare 1672 ƒ 22-..-.
Claes Sijmonss Molenaar, tot Soetermeer, is schuldich over coop van een barch hoij, te betaelen Mey 1673, de somme van ƒ 150-..-..
Claes Filgis is schuldich over huijshuijr, verschene Mey 1672 drie gul. ende noch te verschynen Meij 1673 achtentwintich gul.
Lasten endeschulden vandenboedel:
De wede. van Adriaan Janss Langelaen comt van gehaelde warenDe kinderen van Jacob Decker comen als reste van Jntrest
Maartgen Gerrits, huysvrou van Pr. Corss, comt voor dat sij opt mael gekooct heeft.
Aldus gedaan ende geinventariseert door op ende Aengeven van Bruyn Adriaanss Backer, Corns. Janss Clos ende haere huysvrouwen, als kinderen ende mede Erffg. vande voors. Tryntgen Bruynen.
w.g. merck gestelt door Bruyn Arienss Backer.
Cornelis Iansen Clos.

AAB 846, no. 4, d.d. 12.12.1672.
Staet ende Jnventaris vanden naergelaten boedel ende goederen van Za. Jnggetgen Cornelis, in haer leven wede. ende boedelhoutster van za. Tijmon Hendrixss, ende dat van alle de goederen, soo roerende als onroerende, Actien ende Crediten, egeen vandien uijtgesondert, sulcx de selve Jnggetjen Cornelis metter doot ontruijmt ende naergelaten heeft, gemaekt ende bij geschrifte gestelt ten versoecke van Jan Hendrick Tijmonss ende Corns. Janss Robol, als bij Schout ende Geregten van Bleijswijck gestelt sijnde tot voogden over Hendrick ende Tijmon Tijmonss, naergelate Weeskinderen van de voors. Jnggetjen Cornelis, ter presentie van Dtor. Godefridus Swinnas, Bailliu ende Schout, Hendrick Davitss Geerloff ende Corns. Leendertss Treurniet, Schepenen binnen Bleijswijck.
Eerst Zeeckere wooninge als huijs, erff, barch, schuijren, potinge ende plantinge daer op staende met een stucke lant daer agter ende ter Zijden aengelegen, in de Grotemolenpolder.
Obligatien:
De wede. van Leendert Bastiaenss Witten is schuldich per reste van Zeeckere obligatie onder de hant, van dato den 31en Maert 1658, de somme van hondert Gulden Capitael.
Lasten Ende schulden des boedels:
Eerst Comen de twee kinderen vande voors. Jnggetjen Cornelis over haer vaderl. Erffenis ende besterffenis boven hare alimentatie, leeringe ende uijtsettinge tot den ouderdom van negentien jaren toe, samen de somme van Agtien hondert Carol. Guldens, mitsgaders over haer Bruijdgomstuck jder een somme van vijftich Gulden, Alles volgens de uijtcoopb. gepasseert voor Bailliu, Schout ende Schepenen van Bleijswijck, van dato den 28en Novemb. 1659.
Het weeskint van Corns. Corss Bout comt volgens obligatie hondert Gul. Capitael.
Crijn Janss Bonifaes wede. Comt volgens uts. hondert Gul. Capitael.
De Erffgenamen van Isaack Dirxss Burger Comen over geleent gelt de somme van ƒ 50-.-.
Aldus gedaen ende gejnventaxiseert ten overstaen ende jn presentie van Bailliu, Schout ende Schepenen van Bleijswijck, door op ende aengeven van Jan Hendrickss Goethart.

AAB 846, no. 5, d.d. 16.12.1672.
Staadt ende Jnventaris gedaan maacken bij Lourus Joosten van Suijlen, als executeur ende administrateur vanden boedel ende goederen van Belijtgen Claesdr., bejaarde Jongedochter, ende dat van alle de goederen, egeene uijtgesondert, sulcx de voors. Belytgen Claesdr. metterdoot ontruijmt ende op den 15en decemb. 1672 naargelaten heeft, breeder blijckende bij den Testamente van de voors. Belijtgen Claesdr., gepasseert voor Rochus Huijsman, notaris, ende seeckere getuygen op den 14 decemb. 1672.

Dit document is afkomstig van www.hogenda.nl
Klik hier voor het totale register van Hogenda bronnen.

Jnden eersten heeftdenvoorn. Lourus Joosten van Suijlen op den 15 Meij 1670 van den Secretaris van Hillegersberch wegens den boedel van Corns. Claas Huijsman als gewesen voogt overde voors. dochter ontfangen de somme van negentyen hondert achtenveertich gul., xij st., xiiij penn.
Dirck Dircxss Scheer is schuldig desomme van vijer hondert gul. capitael met verscheyden Jntresten vandien, tgunt volgens den Testamente voorengemelt is geprelegateert aande huijsvrou vandenselven Scheer.
Een kerckboeck met silver beslach, een silveren onderriem met silver op wedersijden meteen gouden ringh sijn volgens denvoors. Testamente geprelegateert aan Annetgen Corns. Huijsman, out ontrent 8 a 9 Jaren.
Een Stuck gout van ontrent achtien gul., tgunt volgens den voors. Testamente geprelegateert is aen Claes Cornelis Huysman.
Lasten endeschulden vandenvoors. Boedel:
Dirck Dircxs Scheer, getrout synde met Neeltgen Claesdr., comt de somme van twee hondert gulden, tgunt de voors. Belitgen Claesdr. bij haar voors. Testament aandenselven gelegateert heeft.
Barber Claes comt de somme van vijftich gul., by de voors. Belijtgen Claesdr. gelegateert als vooren.

AAB 846, no. 6, d.d. 3.2.1673.
Staet ende Inventaris gedaan maacken bij Jan Corneliss Hoogeveen, als Administrerende, ende Adriaan Janss Overrynder, als contravoogden over 't naargelate weeskint van Cornelis Corss Bout Za., ende dat van alle de goederen, roerende ende onroerende, geene uijtgesondert, sulcxs 't voors. kint opgecomen ende Aenbesturven sijn door 't overlijden van Cors Cornelis Bout ende Maartgen Barents, syne huijsvrou, beyde Za., 't voors. kints Grootvader ende Grootmoeder van 's vaderssijde.
Onroerende goederen:
Jnden Eersten seeckere huijsinge ende Erve met schuijr, potinge ende plantinge daaropstaande met verscheyden partijen, Soo heele als Slagturff Landen, Soo achter als ontrent de voors. huijsinge ende erve gelegen, alles inde Clappolder int derde ende vijerde bun ontrent de Kruijswech.
Obligatien ende gelt indenvoors. boedel bevonden:
Barent Janss, woonende aan de Kortenoort, is schuldich per obligatie hondert ende vijftich gl. capitael.
Anderen Jncomst:
Claes Gerritss Heer is schuldich over huijshuijr off huyr van visserije de somme van
f 24-10-.
Aert Bastiaanss Cleermaker is schuldich over coop van eenige tacken ende rommel, tgunt op boelhuys vergeten was te vercoopen *f* 1-10-.
't Voorn. Weeskint, genaemt Pieter Cornelis Bout, heeft uijtden voorn. boedel genoten een webbe linde van 27 ell, ses vandebeste Slaaplaackens, drie sloopen ende vier neusdoecken.
Dootschulden ende anders:
Jan Corns. Hoogeveen comt 'tgunt betaelt heeft aan Cataryna Beijeris, Wedue vanden overleden Schoolmr., over de dootschulden, soo voorde kerck als coster, by qtie. *f* 10-8-8.

AAB 846, no. 7, d.d. 24.4.1673.
Staet ende Inventaris gedaen maecken bij Gerrit Panckeriss, weduenaer ende boedelhouder van Grietgen Andries van Sijl Za., ende dat van Alle de goederen, soo roerende als onroerende, geen uijtgesondert, sulcx den voorn. Gerrit Panckeriss met de voors. Sijne Huijsvrou Za. in gemeenschap Gepossideert ende beseten heeft ende bij de Selve Sijne Huijsvrou metter doot ontruijmt ende naergelaten Sijn.
Eerst seecker huijs ende Erff, potinge ende plantinge daer op staende, Staende ende gelegen binnen desen Ambagte aen ende ontrent de Rotte.

AAB 846, no. 8, d.d. 10.8.1673.
Staet ende Inventaris gedaen maken bij Leendert Janss Jongeleen, weduenaer ende boedelhouder van Maertjen Leendertsdr. Ruijter, ende dat van alle de goederen, soo roerende als onroerende, actien ende Crediten, geen uijt gesondert, sulcxs den Voorn. Leendert Janss Jongeleen mette Voors. sijne Huijsvrou in gemeenschap gepossideert ende beseten heeft ende bij deselve sijne huijsvr. metter doot ontruijmt ende naergelaten sijn.

Dit document is afkomstig van www.hogenda.nl
Klik hier voor het totale register van Hogenda bronnen.

Drie partijen Slagturfflandt ende water, gelegen inde Hoeckeijntsepolder int Vierde bun.
Den boedelhouder, ter eenre,
ende Leendert Dircxss Ruijter, als Grootvader ende sulcxs bloetvoogt over Trijntgen, out vijff weken naer Allerh. 1673 tien Jaren, Gerrit, out Sint Jacob 1673 Vijff Jaren, ende Maerten Leendertss Jongeleen, out Bleijswijckse Kermis 1673 drie Jaren, ter andere Zijden, sijn metten Anderen veraccord. ende overeengecomen nopende De uijtcoop Vandeselve kinderen.

AAB 846, no. 9, d.d. 20.8.1673.
Staadt ende Inventaris gedaen maackenbij Leendert Lenertss van der Hoeff, getrout met Sara Vergilst, woonende tot Sevenhuijsen, ende dat van alle de goederen, roerende ende onroerende, geene uijtgesondert, sulcxs Jda Jacobsdr. Za., overleden tot Sevenhuijsen voors., wedue van Daniel Vergilst, metterdoot ontruijmt ende naargelaten heeft.
Jnden eersten een Stuck ofte partije Slagturfflandt, gelegen binnen den voors. Ambagte inde Catgenspolder.
Lasten ende Schulden van denvoors. Boedell:
Leendert van der Hoeff ende de Wedue van Samuel Vergilst comt van wegen denboedel vande wedue van Jacob Vergilst, haar Schoonmoeder, de somme van vyff hondert gul.
Maria Leenderts, dienstmeijt vande voors. IJda Jacobs, comt voor haar bedongen huijrpen.
f 30-.-.

AAB 846, no. 10, d.d. 21.3.1674.
Staet ende Inventaris gedaen maacken bij Pieter Janss de Jongh, weduenaer ende boedelhouder van Maertgen Janssdr. Za., ende dat van alle de goederen, soo roerende als onroerende, sulcxs Sij luijden met malcanderen in gemeenschap hebben beseten ende bij de Voorn. Maertgen Jansdr. metter doot ontruijmt ende naergelaten Sijn.
Eerst seecker huijs ende Erve met een Camer daer 'teijnden aen ende een schuijr daer op Staende, Staende ende gelegen op den dorpe alhier.
Meuble goederen, Inboedel ende huijsraat:
Een Schip met sijn gereetschappen
Een schuijt met sijn gereetschap
Desen boedel comt noch als mede Erffgenaem van Belijtgen Claes een sestepart van agtien hondert vierentagtich gul., xij st., sulcxs Lourus Joosten van Suijlen, als administrateur vanden voors. boedel, van Belijtgen Claes bij Slodt van reecken. schuldich gebleven is.
Lasten ende schulden vanden voors. boedel:
Annetgen Jans, wede. van Corns. Lenertss, tot Hillegersberch, comt over geleent gelt als anders de somme van *f* 54-..-..

AAB 846, no. 11, d.d. 13.4.1674.
Staadtende Jnventaris gedaan maken by Jan Pieters Kruijff, weduenaar ende Boedelhouder van Lijsbet Adriaensdr. Ruijchaver Za., ende dat van alle de goederen, roerende ende onroerende, geen uijtgesondert, sulcxs hij met de voors. sijne huijsvrou in gemeenschap gepossideert ende beseten ende by deselve op den XI Augustij 1672 metterdoot ontruymtende naargelaten sijn, alsmede eenige goederen by denvoors. Boedelhouder naar dato becomen ende Aengecoft.
Onroerende goederen:
Jnden eersten de helft in seeckere wooninge als huijs, erff, barch, schuyren, potinge ende plantinge daarop staande mett verscheyden partyen, soo heele, gebroocken als Slagturfflanden daarachter als ten suyden aangelegen inde Hooffpolder int eertse bun.
Jncomendeschulden:
De wedue van Willem Schonen, tot Cappel op d' IJsel, is schuldich over coop van ses koebeesten de somme van *f* 320-..-.
Aert Bastiaans Cleermaker, is schuldich ter saacke van een Jaar huijshuijr, te verschynen Mey 1674, de somme van *f* 16-.-.
Meubile goederen, jnboedel, huijsraet ende anders:
Eerst twee Aelmans turffscheepjens
Drie pramen
De helft in een nieuwe praem, gemeen met Jan Corneliss Hoogeveen.
Lasten endeschulden van denvoors. Boedel:
Steven Dircxss Dobbe, wonende tot Haserswoude, comt per obligatie van dato den 19 feb. 1674, de somme van vijff hondert gul. cap.

Dit document is afkomstig van www.hogenda.nl
Klik hier voor het totale register van Hogenda bronnen.

Tymon Reyerss comt per obligatie van dato uts. de somme van Ses hondert gul. capitael.
Jan Maartenss Scheepmaker, woonende op de Rotte onder Hillegersberch, comt per Obligatie notariael van dato den . . . . 1673 de somme van twee hondert tien gul.
De wedue van Willem Schoonen, wonende aan s Gravenwech onder Cappell op d' IJssel, comt vanden Boedelhouder ende Jan Corns. Hoogeveen de somme van acht hondert gul., gesproten uijt coop van een margen landt, aldaar gelegen.

AAB 846, no. 12, d.d. 23.7.1674.
Staadt ende Inventaris gedaan maacken by Trijntgen Dircxsdr., wedue ende Boedelhoutster van Jochum Adriaans van der Willick za., Ende dat van alle de goederen, roerende ende onroerende, geene uijtgesondert, sulcxs sij mettenvoorn. haren man in gemeenschap gepossideert ende beseten heeft ende by den selven metterdootontruijmt ende naargelaten sijn.
Onroerende goederen:
Jnden Eersten seeckere woninge, als huys, erff, Barch, schuijren, potinge ende plantinge daarop staande, mitsgaders een stuck ofte party landt daarachter ende ter Zyden aangelegen inde Grootemolenpolder binnen Bleijswijck.
Obligatien:
Een derdepart in een obligatie tot laste van Leendert Prs. Goetraat, Innehoudende int geheel als reste de somme van vier hondert gul. capitael.
Lasten ende Schulden vanden voors. boedel:
Tijmon Reijerss comt per obligatie drie hondert gulden Cap.
Jacob Joosten van der Slodt, Lakencoper ende Cleermaker, comt over geleverde winckelwaren ende arbeijtsloon de somme van *f* 19-12-.
Hollandt Corns. Langelaen, herbergier, comt over verteert gelagen de somme van *f* 3-11-.
Corns. Sijmonss Bonifaes, Schoenmaker, comt over geleevert nieut ende verstellen van out Schoenwerck de somme van *f* 12-.-.
De wede. van Pleun Dirxss van Dijck, Winckelierster, comt over geleverde winckelwaren
f 4-10-.
Mr. Claes Buijck, Chirurgijn, comt over meesterloon ende geleverde medicamenten aen een vande kinderen van de boedelhoutster haer arm gelevert ende verdient de somme van
f 3-3-.
De wede. van Arien Janss Langelaen comt over gehaelde winckelwaren de somme van *f* 3-.-.
Cornelis Stoffelss van den Bril, Laeckencoper, comt over geleverde Sergie als anders desomme van
f 3-.-.
Willem Michielss Smit comt over geleverde Spijckers ende anders de somme van *f* 2-10-.
Aegjen Gerrits, lindenaeijster tot Segwaert, comt over Coop van een nieut roplijff als over leverantie van linde samen de somme van *f* 5-10-.
De boedelhoutster is noch schuldich inde boelcedulle van de kinderen van Dirck Cornss Sonne over coop van een heresaeij wacht de somme van *f* 14-.-.

AAB 846, no. 13, d.d. 8.12.1674.
Staet ende Invent. gedaen maecken bij Lenert Teuniss van der Willick, weduenaer van Grietgen Ghielen Leeffl., te voorens wede. van Willem Lenertss Butter za., alsmede bij Leendert Willemss Butter, Dirck Teuniss van Veen, getrout met Maritgen Willems Butter, Aeltgen Willems Butter, mitsgaders Leendert van der Hoeven ende Gerrit Corneliss de Bruijn, huijsarmmrs. van Sevenhuijsen, als vande arme middelen aldaer onderhouden ende gealimenteert hebbende de kinderen van Maertgen Jochems, in dier qte., beneffens Cornelis Jochumss, op desen absent, alle kinderen ende erffgen. vande voors. Grietgen Ghielen Leeffl., ende dat van alle de goederen, soo roerende als onroerende, die den voors. Lenert Teuniss van der Willick ende Grietgen Ghielen in gemeenschap beseten hebben ende bij de selve Grietgen Ghielen metter doot ontruijmt ende naergelaten sijn.
Eerst seecker huijs ende erff met een schuijr, potinge ende plantinge daer op staende in desen ambagte ontrent de Cruijswech inde Clappolder.
Lasten ende Schulden vanden Voorzss. boedel:
Abraham van Noort, Scheepmaker, comt comt over geleverde schouwen off schuijtten
f 7-15-.
Aeltjen Wms. Butter is bij accommodatie toegeleijt voor hantreijckinge aen haer moeder in haer Langdurige siecte als andere moeijelijkheden, eens *f* 50-.-.

Dit document is afkomstig van www.hogenda.nl
Klik hier voor het totale register van Hogenda bronnen.

AAB 846, no. 14, d.d. 14.2.1674.
Staadt ende Jnventaris gedaan maacken bij Leendert Pieters Goetraat, Jacob Adriaanss van Leeuwen, getrout met Maertgen Prs. Goetraet, ende Crijn Tijmanss, inden name van Leentgen Prs. Goetraat, sijn Schoonmoeder, alle kinderen ende beneffens t kint van Jop Adriaanss, dat een soone was van Ariaantgen Prs. Goetraat Za., Erffgenamen vande wedue van Pieter Janss Goetraat Za., ende dat van alle de goederen, geen uijtgesondert, bij de voors. wedue inde Maant Januarij 1672 metterdoot ontruijmt ende naargelaten.
Eerstelijck seecker huijs ende Erve met een quade schuyr, potinge ende plantinge daarop staande ende een partij slagturff Landt daarachteraangelegen inde Grootemolenpolder in 't tweede bun.
Lasten ende Schulden vanden Selven Boedel:
Jacob Adriaans van Leeuwen heeft betaelt aen Pieter Leendertss Goetraet, als 'trecht vercregen hebbende van de erffg. van Pr. Goossenss Hofflandt, jn voldoeninge van een rentebrieff van dato den lesten Martij 1610.
Den Selven neemt aen te betalen aen de erffg. van Isaacq Dirxss Burger ende sijn huijsvr. de somme van ontrent ƒ 6-.-.
Den Selven neemt aen te betaelen aen Jan Janss van Vreeswijck, timmerman, ter sake van hout ende arbeijtsloon ƒ 3-13-.
Noch betaelt voorde dootkist ƒ 6-.-.
Noch betaelt aen Mr. Claes Buijck, Chirurgijn, over meesterloon ende medicamenten aende voors. wedue gelevert ende verdient ƒ 4-4-.

AAB 846, no. 15, d.d. 15.2.1675.
Staet ende Inventaris gedaen maecken bij Crijn Jacobss int Hout, woonende ontrent der Stadt Gouda, Jan Abrahamss Schout ende Claes Meess Maen, beijde woonende bij ofte ontrent Vlaerdinge, als executeurs van den Testamente ende voogden over de minderjarige Erffgenamen ende der selver goederen van Annetgen Jansdr., wedue van Adriaen Ockerss za., gewoont hebbende ende overleden Sijnde aende Rotte binnen Hillegersb., ende dat van alle de goederen, roerende ende onroerende, geen uijtgesondert, sulcxs de voors. Annetgen Jansdr. in haer leven beseten ende bij de selve op den 13e februarij 1675 metter doot ontruijmt ende naergelaten sijn, omme vande selve goederen bij Maertgen Ariensdr., dogter vande voors. Annetgen Jans ende huijsvrou van Bonifaes Janss van 't Scheijt, haer leven langh geduijrende genoten te werden de vrugten ofte bladinge in plaetse vande legitime portie haer naer regten Competerende ofte andersints in plaetse vande voors. bladinge hare naecte legitime portie vande Selve goederen tot keure vande voors. Maertgen Ariens alleen ende niemant anders, blijvende den eijgendom vande voors. goederen aende kinderen off descendenten vande voors. Maertgen Ariensdr., doch indien de voors. Maertgen Ariens hare legitime portie comt te verkiesen in plaetse vande bladinge, dat indien gevalle niet alleen den eijgendom maer oock de vrugten vande goederen boven de voors. legitime portie overschietende, datel. sullen comen aende voors. kinderen off descendenten vande voors. Maertgen Ariensdr., alles breder blijckende bij den Testamente, gepasseert voor Rochus Huijsman, notaris tot Bleijswijck, ende seeckere getuijgen, van dato den 17e December 1674, alsmede seeckere Codicillare Acte, gepasseert als voren, van dato den 6e februarij 1675.
Onroerende goederen:
Eerst seeckere wooninge als huijs, erff, barch, twee schuijren, potinge ende plantinge daer op staende met een stuck Landt daer agteraengelegen inde Oosteijntse poldr. in Hillegersb.

AAB 846, no. 16, d.d. 14.3.1675.
Reeckeninge, Bewijs ende reliqua gedaan bij Claes Engelen Decker ende Loduwijck Dircxss van Kempen, als Testamentare voogden over de minderJarige kinderen ende Erffgenamen van Cornelis Jacobss Decker za., volgens den Testamente gepasseert voor mr. Jan Boot, notaris, ende seeckere getuijgen tot Haserswoude op den 31 decemb. 1671, ende dat vanden ontfanck, uijtgeeff, handelinge ende administratie die den voorn. Claes Engelen Decker vande goederen des voors. Boedels gehadt ende gedaen heeft, 'tsedert January 1673, als wanneerdenvoorn. Cornelis Jacobss Decker is overleden, tot desen dage toe, uijt welckenboedel Cornelis Adriaans Delikaat, als getrout sijnde met Maritgen Corns. Decker, volgens denvoors. Testamente moet trecken syn naacte legitime portie sonder meer, gestelt in ponden van veertich groten 'tstuck, stuyvers ende penn. vandien naaradvenant.
Ontfanck:
Ontfangen van Jan Janss Decker de helft van een Custingtermijn, verschenen Mey 1674, de somme van ƒ 58:6:8.

Dit document is afkomstig van www.hogenda.nl
Klik hier voor het totale register van Hogenda bronnen.

Ontfangen vandekinderenvan Trijntgen Bruijnen overeenigen jntrest, daarvan 'tcapitael al in 't leven van Corns. Jacobss Decker betaelt is, de somme van ƒ 2-5-.
Ontfangen van de wedue van Engel Tomass van Santen, alsmede van Willem Tomass van Santen over gelevert bier ende vragt opt doot mael van Engel Tomass de somme van ƒ 43-7-.
Van de Wedue van mr. Jacobus Beijerus ƒ -11-12.
Van Corns. Maartenss Bockhoven de somme van ƒ 2-16-12.
Anderen Ontfanck:
Noch wert voor ontfanck gebragt de somme van eenenvijftich gull. iij st., 'tgunt bij Loduwijck Dircxs van Kempen van een boelcedulle geprocedeert van eenige meuble goederen van de moeder van Corns. Jacobss Decker naargelaten, op den 28 en 29en decemb. 1671 tot Haserswoude in 't openbaar vercoft, jnnegaden is boven 'tgunt hij daarop aen Corns. Decker betaelt heeft, de somme van ƒ 51:3-.
Wert voor ontfangh gebragt over verdiende huijrpen. by Jan Corns. Decker verdient onder Corns. Delikaat berustende ƒ 20-..-
Wtgeeff Jegens den voors. ontfanck:
Betaelt aan Juffrou Agatha van Berckel, Wedue van Johan Wassenhoven, gewesene brouwer in "De Drie Ringen" tot Rotterdam, over gelevert bier, volgens twee quitantien, de somme van ƒ 395:5-.
Betaelt aan mr. Claes Buijck, Chirurgijn, over meesterloon ende medicamenten, volgens reeckeninge ende quitantie de somme van ƒ 36-..-.
Betaelt aandenvoorn. Corns. Delikaat de somme van drie hondert vyftich gull., in voldoeninge van syn vrouwen moederl. bewijs, volgens den uijtcoopbrieff ƒ 360-10-.
Aan Adriaan Engelen Decker, tgunt hem by affreeckeninge van desen boedel was competerende, de somme van ƒ 8-2-4.
Aen Cors Ariens Decker, ter zaacke als vooren ƒ 3-13-8.
Betaelt aen Willem Willem Gysbertss, schoenmaker ten Hoeck, over eenich kostgelt van Pr. Corns Decker, de somme van 6-.-.
Noch betaelt aan Loduwyck Dircxs van Kempen over geleverde waren ende verdient arbeytsloon, soo aen Cornelis Jacobs Decker als syn twee minderJarige kinderen gelevert ende verdient, volgens 3 specien, de somme van 219:1:10.
Betaelt aan Corns. Janss Decker voor riet voorden boedel te snijden ƒ -12-.
Betaelt aan Loduwijk Corns. van Alphen over gelevert schoenwerck aen Cornelis Jacobs Decker ende sijn kinderen bij quitantie ƒ 4-7-.
Aen Pieter Cornelis Decker, eenvande minderJarige kinderen, aan gelt inde beurs gegeven, de somme van ƒ 3-..-.
Betaelt aan Lenert Pieters Decker over coop van eenich riet om de huijsen te laten repareren, de somme van ƒ 2-4-.
Betaelt aan Corns. Hofflandt, bode alhier, voor 't Jnsinueren van verscheyde persoonen om op de sitdagen te comen reeckenen ende liquideren ƒ 2-10-.
Betaelt aan Leentgen Jans van Helmont voordatsij Jan Corns. Decker, eenvande kinderen, in sijnsiecte hantreijcking gedaen heeft ƒ 3-10-.
Neemt aan te betalen aen Hollandt Corneliss Langelaen, herbergier alhier, over veerteert gelach, als wagenvragt ende anders, volgens specificatien, de somme van ƒ 12-19-.
Claes Engelen, rendant in desen, heeft betaelt aen Cornelis van der Slodt, Lakencoper ende cleermaker, ter Zake van geleverde waren ende arbeijtsloon voorde voors. kinderen, seeckere penn. daer van de Sp. wert vermist.
Aldus gedaen, gereeckent ende gesloten ten huijse van Cornelis Adriaenss Delikaet, ten overstaen ende in presentie van Loduwijck Dircxss van Kempen, medevoogt ende nomine uxoris oom van de kinderen, vanden voorn. Delikaet selffs, alsmede van Jacob Corneliss Goutswaert, als oom vande voors. kinderen van Smoederssijde, alsmede in presentie van Pieter Corns. Decker, een vande voors. twee minderjarige kinderen.

AAB 846, no. 17, d.d. 14.3.1675.
Staadtende Inventaris gedaan maacken bij Claes Engelen Decker ende Loduwijck Dircxs van Kempen, als Testamentaire voogden over de minderJarige twee Zoonen van Cornelis Jacobs Decker Za., als mede by Cornelis Adriaans Delikaat, als getrout sijnde met Maartgen Cornelis Decker, sijnde mede een dochter vanden voorn. Cornelis Jacobss Decker, ende dat van alle de goederen, roerende ende onroerende, geen uijtgesondert, sulcx den voorn. Cornelis Jacobss Decker den . . . . Januarij 1673 metter doot ontruijmt ende naargelaten heeft, als waarjnne de

Dit document is afkomstig van www.hogenda.nl
Klik hier voor het totale register van Hogenda bronnen.

voors. drie kinderen sijn geinstitueert tot Erffgenamen, met sulcken verstande, datde voors. Maartgen Cornelis Decker maar is geinstitueert in haar simpele legitime portie, met die conditie dat 'tgeene boven de voors. Legitime portie comt overte schieten moet comen op de voors. twee soonen, genaemt Pieter ende Jan Corneliss Decker, breeder blijckende bij den Testamente bij denvoorn. Corns. Jacobs Decker gemaact ende gepasseert voor mr. Johan Boot, notaris, ende seeckere getuygen, tot Haserswoude, van dato den 31 decemb. 1671.
Jnden eersten seecker huijs ende erve, potinge ende plantinge daarop staande, inde Hoeckeyntsepolder int derde bun.
De helft in een Custingbrieff gemeen met Loduwijck Dircxs van Kempen, tot laste van Jan Janss Decker, Jnnehoudende als reste driehondert vijftich gul.
Obligatien:
Willem Jacobs Goutswaart, wonende tot Delfshaven, is schuldich per obligatie onder de hant twee hondert gul. capitael.
Loduwijk Dircxss van Kempen, getrout met Maartgen Jacobs, ende sulcxs mede Erffgename voor de helft vande wedue van Jacob Prs. Decker, is schuldich de helft van vier hondert gul. die Corns. Jacobss Decker op 't overlijden van syn voors. moeder in vergelijckinge van 't huwelycx goet van syn suster uijt haer boedel moste trecken.
Restanten uyt eenige schultregisters:
De wedue van Jan Eeuwouts ƒ 0-.-.
De wedue van Jacobus Beyerus ƒ -11-12.
Corns. Maartens Bockhoven ƒ 2-16-12.
Jan Pieterss Decker ƒ 13-4-.
De wedue van Pr. Pronck ƒ 3-2-.
Gerrit Wytten, Schout tot Segwaart, getrout met de wedue van Abraham Hofflandt, in syn leven Bailliu ende Schout alhier, is schuldich van vragten als andersints.
De wedue van Engel Tomass ƒ 43-7.
Lasten ende schulden van den voors. Boedel:
Mr. Claes Buijck, Chirurgijn alhier, comt over verdient meesterloon ende geleverde medicamenten volgens specificatie de somme van ƒ 36-..-.
Cornelis Adriaanss Delikaat, getrout met Maartgen Jacobs Decker, comt als reste vande uijtcooppenn. van sijn vrouwen moederlycke bewijs, volgens de uytcoopbrieff voor Bailliu, Schout ende Schepenen alhier, gepasseert op den 4 novemb. 1672 de somme van ƒ 350-..-.
Adriaan Engelen Decker comt 'tgunt by affreeckeninge mette voogden gedaen te boven quam de somme van ƒ 8-2-4.
Cors Arienss Decker comt ter Zaacke alsvooren ƒ 3-13-8.
Pieter Cornelis Decker, een van de twee Jongste kinderen, ende out geweest sijnde op Mey . . . 1674 twintich, comt sijne uijtsettinge in sulcker voegen als Maritgen Corns. Decker, sijn suster, genoten heeft volgens den uijtcoopbrieff vooren gemelt, van dato 4 november 1672.
Jan Cornelis Decker, mede een vandekinderen, comt soo wanneer hy twintich Jaren out sal syn, dat wesen sall den . . . . . ., mede sijne uijtsettinge als sijn voors. broeder.
De kinderen van Pieter Cornelis van Cappellen za. comen desomme van Sessentsestich gul., xiij st. over een derdepart van twee hondert gul. capitael, bij Willem Jacobss van Schie, in afflossinge van een obligatie, aan Corns. Jacobss Decker betaelt ende daarjnne de voors. kinderen een derdepart waren competerende.

AAB 846, no. 18, d.d. 21.12.1675 en 6.1.1676.
Staedt ende Inventaris gedaen maecken bij Arien, Crijntgen ende Maria Jans Backers, meerderjarige kinderen, mitsgaders Sijmon Pieterss Boscoper ende Pieter Gerritss Hooffwegen, als gestelde voogden van 'Svaderssijde, ende Andries Janss van Cappellen, als gestelde voogt van smoederssijde over Cornelia Jans Backer, alle kinderen ende dienvolgende Erffg. van Jan Arienss Backer ende Maertjen Cornelis van Cappellen, sijne huijsvrou, beijde za., ende dat van alle de goederen, geene uijtgesondert, die deselve metter doot (alhier tot Bleijswijck overleden) ontruijmt ende naergelaten hebben.
Onroerende goederen:
Eerstel. seeckere wooninge als huijs, erff, Barch, schuijren, potinge ende plantinge daerop staende ende alles datter aert ende nagelvast op ende aen is, met een stuck landt daer agter ende ter sijden aengelegen binnen desen ambagte inde Hoeckeijntsepolder in 't je bun.
Marijtgen Jans Backer, nu getrout met Jacob Janss Wensveen, is schuldich 'tgunt hy aen gelt uijt den boedel genoten heeft ƒ 37-..-

Dit document is afkomstig van www.hogenda.nl
Klik hier voor het totale register van Hogenda bronnen.

Lasten ende schulden des voors. boedels:
Magtelt ende Neeltjen Cornelis van Cappellen comt over lanthuijr ƒ 335-.-.
De wedue van Vrank Arienss van der Meer compt per obligatie de somme van hondert gulden capitael.
Cornelis Stoffelss van den Bril, lakencoper ende cleermaker, comt over geleverde waren ende verdient arbeijtsloon, de somme van ƒ 8-10-.
Arien Janss Langelaens wedue comt over geleverde winckelwaren de somme van ƒ 6-.-.

AAB 846, no. 19, d.d. 1.2.1676.
Staadt ende Inventaris gedaan maken bij Maartgen Cornelisdr., wedue ende Boedelhoutster van Huijbregt Aelbregts Colecij, overleden aan den Hooffwech alhier, ende dat vanden boedel ende goederen, roerende ende onroerende, geen uijtgesondert, sulcx de voors. Boedelhoutster metten voorn. haren Man Za. in gemeenschap gepossideert endebeseten heeft ende by denselven haren man metter doot ontruijmt ende naargelaten sijn.
Jnden eersten seecker huys ende erve met een schuijr, potinge ende plantinge daar op staande, meteen partij slagturfflandt ende water daarachter aangelegen, inde Groetepolder in 't eerste bun.
Een schip met sijn gereetschappen ende toebehooren
Een quade schouwe
een quade schuijt
een praam
Lasten ende schulden vandenvoors. Boedel:
Juffrou Agata Berckell, wedue vand' heer Johan Wassenhoven, gewesen broutster in "De Drie Ringen", comt ter zaacke van geleverde bieren de somme van ƒ 203-16-10.
De wedue van Jan Symonss van der Spruijt, scheepmaker, comt over verdient arbeyts Loon met repareren van 't schip als anders verdient, de somme van ƒ 19:8-.
Mr. Niclaes Buijk, Chirurgijn, comt over verdient meesterloon de somme van ƒ 7-10-.
Corns. van der Slodt, lakencoper ende cleermaker, comt over geleverde waren ende verdient arbeijtsloon de somme van ƒ 5-9-.

AAB 846, no. 20, d.d. 26.3.1677.
Reeckeninge, bewijs ende reliqua gedaan by Claes Engelen Decker ende Loduwijck Dircxss van Kempen, als Testamentaire voogden over de minderJarige kinderen ende Erffgenamen van Cornelis Jacobs Decker za., volgens den Testamente, gepasseert voor mr. Joan Boot, Advocaet ende notaris tot Haserswoude, ende seeckere getuijgen, op den 31en December 1671, ende dat vanden ontfangh, uijtgeeff, handelinge ende Administratie die den voorn. Claes Engelen Decker vande goederen des voors. Boedels gehadt ende gedaan heeft, sedert den 14. Maart 1675, dato der Leste reeckeninge tot desen dage toe, uijt welcken boedel Cornelis Adriaans Delikaat, als getrout sijnde met Maritgen Corns. Decker, volgens denvoors. Testamente moet trecken sijn naecte Legitime portie sonder meer, gestelt in ponden van veertig grooten 'tpont, schellingen ende penningen vandien naaradvenant.
Ontfanck:
Ontfangen van Jan Janss Decker desomme vanhondert sestien gul., xiij st., viij penn. overde helft in twee Custingtermijnen, verschenen Mey 1675 ende 1676, waarmede den brieff is voldaen, in alle welcke voors. brieven Loduwijk Dircxss van Kempen de wederhelft is competerende.
Ontfangen van Gerrit Wijten, Schout tot Segwaart, als getrout syndemet de wedue van Abraham Hofflandt, in syn leven Bailliu ende Schout alhier, 'tgunt hij in 't schultregister schuldig was
ƒ 115-..-..
Ontfangen van Jacob Goutswaert inden name vansyn soon Willem over twee Jaren jntrest van twee hondert gul. capitael, de somme van ƒ 12-..-
Wtgeeff tegens denvoors. ontfanck:
Betaelt aan mr. Claes Buijck over meesterloon ende medicamenten, verdient ende gelevert aan Jan Corns. Decker, volgens quitantie de somme van ƒ 16-5-.
Den 13 mey 1675 betaelt aan Hollandt Cornelis Langelaen over teercosten gevallen doen Pieter Corns. Decker syn moederlycke bewys wiert aangewesen, volgens quitantie ƒ 11-..-.
Dito betaelt aan Hendrick van Os, glaesmaker, voor 't verstellen ende verlooden van glasen inde twee huijsen van desen boedel, bij quitantie ƒ 5-..-
Betaelt op den 27 mey 1675 aan Jacob Goutswaart inden name vande kinderen van Pr. Corns van Cappelle 1/3 part van twee hondert gull. capitael, by Corns Jacobss Decker in harenname

Dit document is afkomstig van www.hogenda.nl
Klik hier voor het totale register van Hogenda bronnen.

ontfangen ende niet uytgekeert, tot 66:13 met ses gul. over jntrest vandien, comtsamen by quitantie ƒ 72-13-.
Den 9 february 1676 betaelt aan Loduwijck Corneliss van Alphen, schoenmaker, over gelevert Schoenwerck voor Jan Cornelis Decker, volgens quitantie ƒ 15-17-8.
Loduwijck Dirxss van Kempen, lakencoper ende cleermaker tot Haserswoude, comt ter sake van geleverde lakenen, stoffen ende andere waren, alsmede van verdient arbeijtsloon aen Jan Corns. Decker gelevert ende verdient, volgens Specificatie, de somme van ƒ 86-13-.
Aldus gedaen, gerekent ende gesloten ten huijse van Hollandt Corneliss Langelaen, ten overstaen Ende in presentie van Loduwijck Dirxss van Kempen, mede voogt ende nomine uxoris oom vande minderjarige kinderen van Corns. Jacobss Decker, mitsgrs. in presentie van Cornelis Delikaet, Jacob Corneliss Goutswaert, als oom vande kinderen van smoederssijde, oock in presentie vande twee minderjarige kinderen selffs, die alle de voors. reeckeninge voor goet opgenomen ende gelaudeert hebben.
Staet ende Inventaris van de goederen den voors. boedel aengaende:
Jan Corneliss Decker comt sijn uijtsettinge op sijn twintich Jaren volgens den uijtcoopb. van dato den 4en novemb. 1672, is out geweest Septemb. 1676 xx Jaren; den 27 maart 1677 veraccordeert dat hy in voldoening van uijtsetting sal trecken ƒ 45-.-.

AAB 846, no. 21, d.d. 28.5.1677.
Staadtende Inventaris gedaan maken bij Dirck Janss Sonne, wonende aan den Hooffweg, alwaar overleden is Maartgen Jans Sonne, wedue van Claes Huijgenss, ende dat van alle de goederen, roerende ende onroerende, geen uijtgesondert, sulcx de voors. Maartgen Jansdr. metter doot ontruijmt ende Naargelaten heeft.
Jnden eersten seeckere wooninge, als huijs, erff, twee schuijren, potinge ende plantinge, daarop staande met een Stucklandt daarachter aangelegen, in de Hoeckeijntsepolder, in 't eerste bun.
Obligatien:
Leendert Corns. Bruynss, getrout met de wedue van Corns Janss Vos, is schuldich per obligatie onder de hant, van dato den 15 Augustij 1661, Innehoudende als reste vijftich gul. capitael.
Lasten endeschulden:
De wedue van Jan Adriaanss Starrenburg comt per obl. hondert gul. gelicht tot betael. vande dootschulden met jntrest tegens ses gul. int Jaar van de J meij 1677.

AAB 846, no. 22, d.d. 19.8.1677.
Staet ende Inventaris gedaen maecken bij Jan Arienss Huijsman, getrout met Magdaleentgen Wouters, Maertgen ende Pieter Davitss, alle kinderen ende erfgenamen van Annitgen Dircxs, in haer leven leste huijsvrou van Abraham Teuniss Arlen, Ende noch den voorn. Pieter Davitss, als vader van sijn kint geteelt bij Lijsbeth Abrahams Arlen, kintskint ende sulcx eenige Erffgename vanden voorn. Abraham Teuniss Arlen, ende dat van alle de goederen, soo roerende als onroerende, geen uijtgesondert, sulcxs den voorn. Abraham Teuniss Arlen ende de voors. sijne huijsvrou, beijde Za., in gemeenschap hebben beseten ende bij de selve metter doot ontruijmt ende naergelaten sijn, gestelt in ponden van veertich grooten 'tpont, schellingen ende penningen vandien naeradvenant.
Eerst Incomst:
Eerstelijck seecker huijs ende erve met een schuijr, potinge ende plantinge daer op staende, met alle 'tgene daer aert ende nagelvast op ende aen is, staende ende gelegen inde Hooffpolder binnen Bleijswijck op den hoeck vande Cruijswech.
Noch een huijs ende erve met een barch, schuijr, potinge ende plantinge daer op Staende met een stuck landt daer agteraengelegen inde Clappolder in 't je bun.
Jnnecomende Schulden:
Teunis Lenertss Arlen is schuldich een Jaer huijr van 't voorhuijs ende schuijr met een halven bargh ƒ 22-.-
Vranck Janss Huijsman is schuldich als reste van turff bij hem op den 24en septemb. 1674 gecoft ƒ 27:17-
De meuble goederen sijn op den 14 octob. 1677 int openbaar op Boelhuijs regt vercoft ende is daarvan geprocedeert ƒ 370:17:8
Bij Davit Pieters, weeskint van Lijsbet Abrahams ende sulcx eenige Erffgename van Abraham Teuniss Arlen, is gecoft om de somme van ƒ 33-2-8.
Lasten ende schulden des voors. boedels:

Dit document is afkomstig van www.hogenda.nl
Klik hier voor het totale register van Hogenda bronnen.

Jan Arienss Huijsman, in 't hooft gemelt, comt de somme van hondert ende twintich gulden, tgunt bij Abraham Teuniss ende sijne huijsvrou aen Maddeleentgen Wouters, huijsvrou vanden selven Jan Huijsman, voor veele ende getrouwe diensten is gelegateert ende geprelegateert respective, volgens Codicille, gepasseert voor den Nots. Rochus Huijsman ende seeckere getuijgen, alhier tot Bleijswijck op den 27en Junij 1677.

AAB 846, no. 23, d.d. 20.8 & 12.11.1677.
Staet ende Inventaris gedaen maecken bij Reijsel Cornelis van Suijlen, lest wedue van Hendrik Lenertss Hoogendam, ende dat van alle de goederen, soo roerende als onroerende, geen uijtgesondert, sulcxs sij metten voorn. haren man in gemeenschap beseten ende bij den selven Hoogendam metter doot ontruijmt ende naergelaten sijn, gestelt in ponden van veertich grooten 'tpont, schellingen ende penningen vandien naeradvenant.
Obligatien:
Maria Gerrits van Hijselendoorn, wedue van Corns. Arienss Cocq, is schuldich ter Zake per obligatie van dato den 12en meij 1675, Jnnehoudende als reste, de somme van ses hondert gulden Cap.
Arien Gerritss Hofflandt, won. tot Hillegersb., is schuldich ter Zake voors. van dato den 6en septemb. 1676, drie hondert gulden Capitael.
Arien Pieterss Verkade, tot Benthuijsen, is schuldich per obligatie onder de hant van dato den 20en octob. 1676, vier hondert ende vijftich gulden.
Willem Vranckens van Rijt, woonende inde Lier, is schuldich ter sake alsvoren, van dato den 5en Meij 1672, veertien hondert gulden Capitael.
De wedue van Hendrick Davitss is schuldich over gelevert gelt ten tijde haer man overleden was, de somme van *f* 60-.-
Cornelis Lenertss Hoogendam is schuldich over coop van een tijtkoe de somme van *f* 45-.-.
Leendert Lenertss Hogendam is schuldich over geleent gelt al ontrent Acht Jaren geleden ofte Langer, de somme van *f* 50-..-
Pieter Gerritss Heer is schuldich over geleverde kaes boven eenige vis van hem gehadt *f* 2-.-
Jan van der Vree, wonende ontrent de Segwaertse Verlaten, over geleverde kaes de somme van *f* 14:8-.
De wedue van Arien Huijgen, gewoont hebbende bij de Segwaertse Verlaten, is schuldich over geleverde boter *f* 2-..-.
Cornelis Janss, aen Hoolvoeterbrugge, is schuldich over leverantie van kaes de somme van *f* 3:15-..
Lasten ende schulden des voors. boedels:
Hendrick Corneliss Geerloff comt per obligatie als reste hondert gulden Capitael.
De wedue van Willem Janss van Suijlen comt over Lanthuijr van dese soomer 1677 de somme van *f* 20-.-
De wedue van Jan Jan Wassenb. comt een Jaer huijr van haer Clapcade mede dese somer 1677 *f* 5-.-
Jan Arienss Backer, soone van Arien Lenertss Backer, comt voor sijn dienst als knegt inden boedel gedaen sedert Pinxteren laetstleden ende noch te doen tot dat de koeijen op 't stal comen toe, de somme van *f* 78-..-..
Geertgen Hendricxs Hoogendam, voordochter van denvoorn. Hendrick Hoogendam za., out geweest op den 1 April 1676 twintich Jaren, comt haar uytsettinge volgens den uytcoopbrieff, gepasseert voor Bailliu, Schout ende Schepenen alhier van dato den 15 octob. 1663.
Adriaan Hendricxs Hoogendam, voorsoone, out geweest op Meij 1677 achtien Jaren, comt sijn alimentatie tot sijne xx Jaren toe, alsmede syne uijtsettinge volgens den voors. uijtcoopbrieff.
Cornelis Hendricxs Hoogendam, mede voorsoone, out geweest Valckenburger Marct 1677 sestien Jaren, comt sijn alimentatie ende uijtsettinge alsvooren.
Claes Janss Geerloff, voorsoone vande Boedelhoutster, out geweest Maart 1677 vyftien Jaren, comt syn Alimentatie tot sijn twintich Jaren toe met een uijtsettinge, noch op den voors. ouderdom ofte eerder trouwende op sijn troudach desomme van vyftich gul. De uytsettinge begroot op *f* 80-..-
Den selven comt noch tot een Bruijdgomstuck, soo hy comt te trouwen ende anders niet, een somme van vyftich gul., alles volgens den uytcoopbrieff gepasseert alsvooren van dato den Jen Januarij 1670.

Dit document is afkomstig van www.hogenda.nl
Klik hier voor het totale register van Hogenda bronnen.

Adriaan Janss Geerloff, out Allerh. 1677 elff Jaren, comt sijn alimentatie tot syn xx Jaren toe met sijn uijtsettinge, ende op denvoors. ouderdom ofte eerder trouwende op sijn troudag de somme van vijftich gulden. De uijtsettinge begroot op *f* 80-..-..
Den selven comt noch een Bruijdgom stuck, soo hy comt te trouwen ende anders niet, een somme van vijftich gul. volgens den voors. uijtcoopbrieff.

AAB 846, no. 24, d.d. 7.5.1678.
Sommijre staadt vandenboedel van Maartgen Jans Sonne, wedue van Claes Huijgenss:
Dirck Jans Sonne is schuldich per obligatie capitael 500-.-
Lenert Corns Bruynss, getrout met de wed. van Cors Janss Vos, is schuldig per obligatie vyftich gul. capitael.
Lasten endeschulden:
Jan ende Claes Corns. Sonne comen 'tgunt haar over eenige pretentien op den 18 decemb. 1677 by uijtspraack toegevoegt is 10-..-
De kinderen van Hendrick Davitss comen 'tgunt haar alsvooren by uijtsprake toegeleyt is
7-10-
De wedue van Jan Adriaanss Starrenburg comt per obl. hondert gul. capitael.
Wij, Dtor. Godefridus Swinnas, Bailliu ende Schout, Pieter Janss Buytewech ende Willem Tomass van Santen, Schepenen vanden Ambagte ende heerlijckheyt Bleijswyck, oirconden, dat voor ons gecompareert sijn:
Dirck Janss Sonne, voor een derdepart, Jan ende Claes Corneliss Sonne, kinderen van Corns. Janss Sonne, voor gelyck derdepart, ende Lenert Davitss, als gestelde voogt over de kinderen van Hendrick Davitss, dat een soone was van Ariaantgen Jans Sonne, voor 't resterende derdepart, Erffgenamen van Maartgen Jans Sonne Za., haar overleden suster, Moeye ende outmoeye respective, Ende verclaarden sy Comparanten inde voors. qualiteyt den Jnnecomen ende schulden des voors. Boedels met malcander gepart ende gedeelt te hebben.

AAB 846, no. 25, d.d. 24.8.1678.
Staadt ende Inventaris gedaan maken by de gemeene Erffgenamen van Gillis Lambregtss de Cocq ende Maartgen Gerrits Backer, sijne huijsvrou, beyde Za., overleden tot Segwaart, ende dat van alle de goederen, roerende ende onroerende, geen uijtgesondert, sulcx denvoorn. Gillis Lambregtss ende syne huysvrou in gemeenschap beseten hebben ende bij de selve metter doot ontruijmt ende naargelaten sijn.
Actum tot Segwaart den 24 Augustij xvjC Achtentseventich.

Staadt ende Inventaris gedaan maken bij de kinderen van Gillis Lambregts de Cocq, jnnocent, weduenaar ende boedelhouder van Maartgen Gerritsdr. Backer za., overleden tot Segwaart op den 20 Junij 1678, ende dat van alle de goederen, roerende ende onroerende, geen uijtgesondert, sulcx den voorn. Gillis Lambregts Cocq mette voors. syne huijsvrou in gemeenschap beseten hebben ende by de selve Maartgen Gerrits metter doot ontruijmt ende naargelaten sijn. Actum Segwaart desen 30 Junij 1678.
Jnden eersten seecker huys ende erve met een schuijr, potinge ende plantinge, daarop staande, gelegen op 't dorp tot Segwaart.
Obligatien:
Maarten Abrahamss Binneweg, wonende tot Segwaart, is schuldig per obligatie van dato den 20e septemb. 1676 de somme van drie hondert vyffentwintich gul.
Maarten Janss Robol, wonende in Nieucoop in 't Ambagt van Pynaacker, is schuldich per obligatie van dato den 16 decemb. 1669 de somme van vier hondert gul.
Lenert Tymonss van der Does, als principael, ende Corns. Lenertss van der Does, als borge ende medeprincipael, syn schuldig desomme van ses hondert gul. capitael.
Gijsbert Maartenss Toornvliet, aan de Hoorn, is schuldich per obligatie van dato den 1 July 1672, gepasseert voor den Notaris Gerard Wijten, de somme van hondert gul.
Lasten ende schulden vanden Boedel:
Claes Peij voor een Zegel 2-11-
Wij, onderges., alle Erffgenamen voor ons selven ende voogden overde minderJarige Erffgenamen van Gillis Lambregts de Cocq ende Maartgen Gerrits Backer, syn huysvrou, beyde Za., bekennen ende verclaren met malcanderen inder minne ende vruntschap gepart, gecavelt ende gedeelt te

Dit document is afkomstig van www.hogenda.nl
Klik hier voor het totale register van Hogenda bronnen.

hebben den boedel ende goederen by de voors. Gillis Lambrechts ende syne huijsvrou naargelaten.
w.g. Michiel de Kock
merk van Cornelis Gillis de Cocq
Jan Gillissen Cock
Cornelis Corneliss Stompwijck
Cornelis Antoniss van der Does
Heyndrick Gerritsen Backers
Arien Pieterse Witte
Claes Dirckss Broeckwech
Cornelijs van Vleuten
Jan Janss van Eijck
Claes Maertenss Deventer
Huijch Pieterse Broer
Abram Aryenss Elsthout
A. F. v. Erckelens

AAB 846, no. 26, d.d. 7.11.1678.
Staadt ende Inventaris gedaan maken by Cornelis Teuniss Dirckswager, lest weduenaar van Maartgen Pieters Za., ende dat van alle de goederen, geen uytgesondert, sulcx hy metde voors. syne huijsvrou in gemeenschap gepossideert ende beseten heeft ende by de selve metter doot ontruymt ende naargelaten sijn.
Jnnecomen:
Een derde part in een rentebrieff tot laste van Arien Corneliss van der Velden, woonende tot Hillegersberch, Innehoudende int geheel tyen hondert gul. capitael.
Comt noch desen boedels portie inde Erffenis ende besterffenis inde goederen naargelaten bij Dirck Hendricxss Verburg Za., overleden tot Vlaardingen.
Arien Corns Dirckswager is schuldig over geleent gelt de somme van veertig gul.
De wedue van Wouter Corns. Vermij comt over vier maanden vragtloon, verschenen in novemb. 1678 *f* 3-6-.
Lasten ende schulden vande voors. Boedel:
Marijtgen Cornelisdr., out ontrent Ses Jaren, naargelate dochter van Martyntgen Corns, geteelt by den Boedelhouder, comt haar Alimentatie, onderhoudinge ende opvoedinge tot haar twintich Jaren toe, mitsgrs. te moeten Leeren, lesen ende schrijven, wolle ende linne naeijen, met een eerlycke uijtsettinge op haar voors. ouderdom, alles volgens de acte van uytcoop, gepasseert voor Johan Rijsoort, nots., ende seeckere getuijgen, tot Rotterdam, van dato den 31 Julij 1677.
Pr. Janss Brammer comt over gelevert elsen hout desomme van *f* 8-2-.
Mr. Jacobus Beijerus, chirurgijn, comt over meesterloon ende medica-menten volgens sp.

AAB 846, no. 27, d.d. 20.1.1679.
Staadtende Inventaris gedaan maken bij Huijch Pieters Broer, weduenaar ende Boedelhouder van Marijtgen Pieters Witten za., ende dat van alle de goederen, roerende ende onroerende, geen uijtgesondert, sulcx hy metde voors. syne huijsvrou in gemeenschap gepossideert ende beseten heeft ende by de selve metter doot ontruijmt ende naargelaten sijn.
Onroerende goederen:
Jnden eersten sekere huijsinge ende erve meteen Barg, schuijr, potinge ende plantinge daarop Staande ende verscheijde partijen slagturfflanden daer achter aangelegen, in de Grootemolenpolder in
't tweede bun.
Levendige haeff, jnboedel ende Huijsraat:
Drie tijtkoeijen
Een praam
Een schuijt
Drie bedden
Drie peuluwen
Ses oorcussens
tijen slaaplakens
xij kussloopen
ses deeckens goet ende quaat

Dit document is afkomstig van www.hogenda.nl
Klik hier voor het totale register van Hogenda bronnen.

Lasten endeschulden vandenvoors. Boedel:
Jan Janss van Vreeswijck den ouden, timmerman, comt de somme van twee hondert gul. over 't maken van 't nieuhuijs.
De wedue van Corns. Engelen comt over Lanthuyr vande voors. Somer 1678 ƒ 15-.-
Corns. Delikaat, biersteecker, comt over gelevert bier de somme van ƒ 8-12-
Corns. Stoffelss van den Bril, Lakencooper ende cleermaker, comt van geleverde waren ende arbeyts Loon ƒ 12-..-.
Op den 20 January 1679 sijn Huych Prs. Broer, weduenaar van Maartgen Prs. Witten, ter eenre, ende Adriaan Prs. Witten, als oom ende gestelde voogt over de drie kinderen van de voors. Maartgen Prs. Witten, met namen Ariaantgen, out den 6 Januarij 1679 sestien, Jannetgen, out Sint Jacob 1678 xj Jaren, ende Pr. Huygenss Broer, out Allerh. 1678 acht Jaar, geadsisteert met den Bailliu ende Schout, Adriaan Erckelens ende Lenert L. Treurniet, Schepenen van Bleyswijck, ter andere zijden, geaccordeert nopende de uijtcoop vande voors. krn. moederl. bewijs.

AAB 846, no. 28, d.d. 8.2.1679.
Staadt ende Inventaris gedaan maken bij Pieter Janss Brammer, Huijbregt Adriaanss Cleermaker ende Cornelis Inggenss Bonifaes, inden name van syn huijsvrou, alle Executeurs ende voogden over den Boedel, goederen ende Testamente van Tryntgen Huijbregtsdr. za., in haar Leven wedue van Dirck Adriaanss Fortuijn, ende dat van alle de goederen, roerende ende onroerende, geen uijtgesondert, by de voors. Tryntgen Huijbregts gepossideert ende beseten ende bij de selve met-ter doot ontruijmt ende naargelaten.
Onroerende goederen:
Eerstelijck een huijs ende Erve met een schuijr, potinge ende plantinge daarop, staande op den Dorpe van Bleyswijk.
Noch een partij Slagturfflandt ende water met een schuyr op 't Landt, staande inde Grootepolder, in 't tweede bun.
Obligatien:
Een tot laste van Wouter Hugenss van der Plas za., van dato den 1e Januarij 1650, Innehoudende twee hondert gul. capitael.
Een tot laste van Sijtgen Cornelis van der Lee za., wedue van Tijs Janss, gewoont hebbende tot Delffgaeu, van dato den 11 Junij
1665, Innehoudende de somme van eenhondert gul. cap.
Jnboedel ende huijsraat:
Jan Arienss Cleermaker, tot Voorburg, heeft als pant een Testament met twee silvere sloten ende een silvere ketting daarin, noch silver op eene Zijde met vier silvere sleutels, noch een gout ringitgen, soo als Lijsbet Schraders, sijn moeder, opgegeven heeft.
Lasten endeschulden vandenvoors. boedel:
De wedue van Leendert Hofflandt comt per rentebr. hondert gul. capitael.
Jacob Joosten van der Slodt, cleermaker, comt van een paar eynden van kousen als anders volgens reeckeninge ƒ 1:15:12
Claes Pieters Kerckhoven, timmerman, comt voor 't maken ende leveren van dootkist ƒ 5-..-
Adriaen Janss Kuijper off syn vrou comt over meesterloon als verschot ende anders, volgens specificatie ƒ 11-5-
Corns. Stoffelss van den Bril, cleermaker, comt over geleverde waren ƒ 0-1-
Jan Adriaanss Kuyper, tot Voorburg, comt per obligatie de somme van hondert gul.
De wedue van Willem Claass Timmerman comt over arbeytsloon ende anders ƒ -18-
Aldus gedaan endegeinventariseert in 't sterffhuijs vandevoors. Trijntgen Huijbregts, bij mij onderges. notaris, residerende tot Bleijswijck, door op ende Aengeven vande voogden ende Executeurs in 't hooff van desen genoemt, ter presentie van Pr. Arienss Backer, als getrout sijnde met Claesien Dircxs, eenige dochter ende kint vande voors. Tryntgen Huybregtsdr.

AAB 846, no. 29, d.d. 6.3.1679.
Staadt ende Inventaris gedaan maken bij Hendrick Corneliss Geerloff, als Testamentaire voogt over Tryntgen Lourus Geerloff, eenige naargelate weeskint ende Erffgename van Lourus Corneliss Geerloff za., Ende dat van alle de goederen, soo roerende als onroerende, geen uytgesondert, sulcxs den voorn. Lourus Corneliss Geerloff, op den 9en Meij 1678 overleden tot 's Hartogenbosch, metter doot ontruymt ende Naargelaten heeft.
Onroerende goederen:

Dit document is afkomstig van www.hogenda.nl
Klik hier voor het totale register van Hogenda bronnen.

Eerstelijck seeckere woninge, als huys, erff, Barch, schuijren, potinge ende plantinge daarop staande, met een stuck Landt daar achteraangelegen, Inde Clappolder jn 't eerste bun.
Heeft noch naargelaten een Schip met sijn gereetschappen ende toebehooren, dat vercoft is aan Lourus Maartenss van Alphen voor desomme van drie hondert vyffentseventich gul.
Reijsel Corns. van Suylen, wedue van Hendrick Hoogendam, is schuldich over een Jaar huijr vande voors. wooninge ende vier mar., iiij hont lant vande somer 1678 de somme van
ƒ 78-..-
Lasten endeschulden vanden voors. Boedel:
Betaelt aan Adriaen Meess de Leeu off Mees Jacobss in sijn plaats, 'tgunt Lourus aen hen schuldig was over coop van turff bij quitantie de somme van ƒ 40-..-
Betaelt aan Pleuntgen Tollen voor 4 el ende 1/4 verndel Linde voor 't weeskint tot xijdel, bij quitantie ƒ 2:9:8.
Loduwijk Cornss. van Alphen, schoenmaker, comt van lappen van schoenen en muijlen volgens specie ƒ 1-16-8.
Jacobus Steur, mede schoenmaker, comt ter Zake alsvooren volgens specie ƒ 1-10-
't Voors. weeskint, Tryntgen Lourus, comt sijn alimentatie ende uijtsettinge, onderhoudinge ende anders tot sijn twintich Jaren toe ende alsdan een eerlijcke uijtsetting naar haar staad, oock ondertusschen 'tselve schoole te doen gaen om te lerenlesen ende schryven, oock een hantwerck om haar kost te cunnen verdienen. Ende daarenboven noch een somme van vijer hondert gul. op den voors. ouderdom off eerder trouwende op haar troudag, alles in voldoeninge van haar moederlijcke Erffenis ende bewys, volgens den Testamente, gepasseert voor Rochus Huijsman, notaris, ende sekere getuijgen op den 29 Meij 1673.
Maartgen Alewijns, wedue van Jan Symonss van der Spruijt, comt over reparatie ende Arbeijts Loon aen 't Schip verdient de somme van ƒ 74-..-
Aldus gedaan ende geinventariseert bij onderges., notaris, tot Bleyswijck residerende, door op ende aengeven vande voocht in 't hooft van desen gemelt. Gedaen ter presentie van Poulus Corns. Berckel, voogt over 't voors. kint van smoederssyde.

AAB 846, no. 30, d.d. 2.10.1679.
Staadt ende Inventaris gedaan maken bij Grietgen Pieters Stolck, wedue ende geinstitueerde Erffgename van Jan Gerrits van den Berch za., overleden den 19en Junij 1679 binnen Bleijswyck, Ende dat van alle de goederen, roerende ende onroerende, geen uijtgesondert, sulcx sij metten voorn. haren Man in gemeenschap beseten heeft ende by den selven metter doot 'tharen proffyte naargelaten sijn.
Jnden eersten seecker stuck Landt inde Hoeckeyntse polder in 't tweede bun.
Obligatien:
Een obligatie tot laste van Jeroen Prs. Versijden, wonende in t Butterdorp in Hillegersberch, Innehoudende vyff hondert gul. capitael.
Teunis Boer, wonende in 't Noorteynde van Berckel, is schuldig per obligatie, Innehoudende acht hondert gul. capitael.
Levendige haeff:
vijftien merckte koeijen
twee vette koeijen
drie vaarsen
vyff hockeling vaarsen
een Jonge Stier
vier kalveren
ses vette varckens
Andere goederen:
het hoij inden Barch
een praam
een schuijt
drie kopere ketels
Lasten endeschuldenvanden voors. Boedell:
De wedue van Vranck Adriaanss van der Meer comt als reste van lanthuijr vanden Jare 1678
19-.-
Mr. Johannes Cheppel, Chirurgijn aenden Berchsenhoeck, comt als reste van meesterloon 11-.-.
De kinderen van Pr. Dircxss van der Snel comen over arbeijtsLoon met slooten verdient.

Dit document is afkomstig van www.hogenda.nl
Klik hier voor het totale register van Hogenda bronnen.

De twee kinderen moeten gealimenteert werden tot haar xx Jaren toe ende aande selve alsdan uyttekeren 100-.-, yder de helft, ende daarenboven haar uytsettinge met yder 25-.- tot een Bruijtstuck, volgens den Testamente gepasseert voor Rochus Huijsman, nots., op den 11 Juny 1679.
Ampliatie Incomst:
Pieter Symonss Stolck is schuldig hondert gul., 'tgunt hij met de Boedelhoutster, syn dochter, ten huywelyck belooft heeft.

AAB 846, no. 31, d.d. 6.11.1679.
Staadt ende Inventaris gedaan maken bij Sr. Gijsbert van Dam, lest Weduenaar van Ariaantgen Ariens Rietvelt za., te voorens wede. van Cornelis Hofflandt, in sijn leven bode van Bleyswijck, Ende dat van alle de goederen, roerende ende onroerende, geene uijtgesondert, sulcxs de voors. Ariaantgen Rietvelt ten huwelijck jnnegebragt, buijten gemeenschap gehouden, doch winst ende verlies gemeen, ende metter doot ontruijmt ende naargelaten heeft, daarvan den Boedelhouder een kints gedeelte moet trecken, breeder by de huwelycxse voorwaarden, gepasseert voor Jacobus Huijsman, notaris, ende getuijgen tot Bleijswyck op den 4en Septemb. 1677, Gestelt in ponden van veertich grooten 'tpont, Schellingen ende penn. vandien naaradvenant.
Jn den eersten een stuck lant, gelegen binnen Bleijswyck inde Hoeckeyntse polder, in 't eerste bun.
Brieven ende Obligatien:
Een Lostrentebrieff tot laste van 't Gemeenlandt van Hollandt ende Comptoire van Rotterdam, staande op den name van Jan Adriaenss Rietvelt, van dato den 8 Mey 1645, Innehoudende capitael tijen hondert gul.
Een Losrente brieff tot laste van Willem Willemss Verhoeff, wonende in de Ruijgeweij, van dato den 30e septemb. 1676, gepasseert voor Schout ende Schepenen van de Ruijgeweij, Innehoudende twee duysent een hondert gul. capitael.
Een Rentebrieff, gepasseert voor Schepenen der Stadt Rotterdam op den 30 Julij 1659 tenproffyte van Jacob Janss Rietvelt, daarvan de voors. Ariaantgen Ariens d' selve gecoft heeft, tot laste van Lysbet Ariensdr., Jnnehoudende per reste vijff hondert vijftich gul. capitael.
Anderen jncomst:
Mr. Jacobus Beyerus, Chirurgijn tot Bleijswijck, is schuldich als rest van 't Jaar huys ende kamerhuijr, verschenen meij 1679 *f* . . . .
Lasten endeschulden vanden Boedel vande voors. Ariaantgen Ariens Rietvelt:
De kinderen vande voors. Ariaantgen Rietvelt za. comen de somme van seventijen hondert gul., die geprocedeert sijn van drie cleijne huijsiens, staande tot Rotterdam ontrent de Santstraat, bij Jacob Arienss Rietvelt aande voors. kinderen in eijgendomme gemaect, met die Conditie datde voors. kinders moeder haar leven lang geduyrende daarvan de vrugten soude trecken volgens het Testament vandenvoorn. Jacob Rietvelt, gepasseert voor Nots.
ende getuijgen op den . . . . . 16..
De drie Jongste kinderen vande voors. Ariaantgen Rietvelt, met namen Hillegont, Pieter ende Magdeleentgen Cornelis Hofflant, geteelt by Corns. Hofflant, comen yder de somme van tijen hondert gul. over haar vaderlijcke uijtcooppenn., mitsgrs. op haar MeerderJaricheyt een uijtsettinge met een bedt ende sijn toebehooren alles breeder blyckende bij de acte van uijtcoop, gepasseert voor Elbert Rosevelt, notaris aan Moercappel, van dato den 25. Januarij 1675.
Ende wat aengaet de uijtcooppenn. ofte vaderlijck bewijs van Johannes Hofflandt, alsoo denselven selffs neeringe ofte winckel opgeset heeft van silversmeden endesulcx sijn eygen proffijt heeft gesogt ende gedaen, soo is op het selve bewijs betaelt de somme van een duijsent ende veertig gul. volgens qtie. van dato den 28 september 1678.
Vrou van Hillegont Hofflandt, tot Segwaart, comt over kost ende leergelt van linne naeijen, alsmede van gelevert ende arbeyts Loon met naeyen verdient.
Loduwijk van Alphen, schoemaker, comt over gemaect ende gelevert schoenwerck, mede staande huwelijck *f* 37-10-4.
De wedue van Corns. Stoffelss van den Bril comt over gelevert laacken als anders als verdient Arbeyts Loon 15-16-12.

AAB 846, no. 32, d.d. 6.11.1679.
Staadt ende Inventaris gedaan maken ende Stellen bij Sr. Gijsbert van Dam, Lest Weduenaar van Ariaantgen Ariens Rietvelt za., ende dat van alle de goederen, roerende ende onroerende, geene uijtgesondert, sulcx hij ten voors. huwelijcke heeft jnnegebragt, buijten gemeenschap gehouden,

Dit document is afkomstig van www.hogenda.nl
Klik hier voor het totale register van Hogenda bronnen.

doch winst ende verlies gemeen, ende sulcx hij alsnoch is hebbende gestelt in pondenvan veertich grooten 'tpont, schellingen ende penningen vandien naar advenant.
Een huijs ende Erve, staande ende gelegen binnen de stadt Oudewater ontrent de kerck, volgens opdragt van dato den 13. April 1672.
Een Rentebrieff tot laste van Cornelis Dircxss Juffer, woonende tot Cattebroeck, van dato den 28 Junij 1670, gepasseert voor Schout ende Schepenen aldaar, Jnnehoudende een duijsent gul.
Noch een Rentebrieff tot laste van Hendrick Compeer, wonende aen Polsbroeck, van dato 22 January 1674, Innehoudende ses hondert gul.

AAB 846, no. 33, d.d. 11.11.1679.
Staadtende Inventaris gedaan maackenbij Maartgen Wiggertsdr., wedue van Adriaan Gerrits Olij, ende dat van alle de goederen, roerende ende onroerende, geene uijtgesondert, sulcx de voors. wedue ende Boedelhoutster mettenvoorn. haren man Za. in gemeenschap gepossideert ende beseten heeft endeby denselven metter dootontruijmt ende naargelaten sijn, gestelt in ponden van xL grooten 'tpont, schellingen ende penningenvandien Naaradvenant.
Jnden eersten seecker huijs ende Erve, met een schuijr, potinge ende plantinge daarop, staande binnen desen Ambagte inde Clappolder in 't iije bun.
Lasten ende schulden vandenvoors. Boedel:
De kinderen van Maartgen Kramers comen van geleverde viskorven *f* 5-..-
Willem Michielss Smits wede. comt van gelevert gelevert ijserwerck de somme van *f* 26-.0-.
De wedue van Jan Sijmonss van der Spruijt, Scheepmaker, za., comt over gedane reparatie aan schuijten *f* 17-..-
De wedue van Adriaen Lenertss Backer comt van waterhuijr *f* 2-10-
Jan Gerrits Oly comt van geleverde kaes ende boter de somme van *f* 31-.-
Symon Adriaanss Oly comt van geleent gelt *f* 6-10-.
Mr. Claes Buyck, Chirurgijn, comt van verdient meesterloon ende anders *f*

AAB 846, no. 34, d.d. 16.11.1679.
Staadt ende Inventaris gedaan maken bij de kinderen van Corns. Meess Dircks wager ende Maartgen Hendricxs Jongenelen, sijne huijsvrou, beijde Za., Ende dat van alle de goederen, roerende ende onroerende, geene uijtgesondert, sulcx den voorn. Cornelis Meess Dircks wager ende sijne huijsvrou gepossideert ende beseten hebben ende metter doot ontruijmt ende Naargelaten hebben, gestelt in ponden van veertich grooten 'tpont, schellingen ende penningen vandien Naaradvenant.
Jnden eersten seecker stuck lant, gelegen inde Groote Molenpolder in 't eerste bun.
Jan Inggenss Bogertman, getrout met Leentgen Cornelisdr. Dircks wager, is schuldich de somme van twaelff hondert gul. by denvoorn. Corns. Meess Dircks wager za., als beschadigde Borge voor hem, Jan Inggenss, betaelt aan mr. Claes van Teijlingen ende de wedue van ....., tot Segwrt.
Lasten endeschulden vanden voors. Boedell:
Maartgen Hendricxs Leeu, De wedue van Willem Arienss Kerckhoven, wonende tot Segwaart, comt per rentebrieff van dato den 19en Mey 1678, Jnnehoudende de somme van twaelff hondert gul. capitael.
Weyntgen Corns. Hofflandt, wonende tot Soetermeer, comt per obligatie twee hondert gul. capitael.
Claes Cornelis Hofflandt, wonende tot Bleijswijck, comt per obligatie hondert ende vijftich gul. capitael.
Adriaan Prs. Verkade, wonende tot Benthuijsen, comt per obligatie de somme van hondert vijftich gul. capitael.
Adriaan Adriaanss Jongenelen, als Erffgename van sijn vader, comt per reste van een Scheeps obligatie ontrent soo capitael als jntrest hondert gul.
Maarten Louruss van Alphen comt per Scheeps obligatie van Mees Corns. Dircks wager, daar voor den voorn. Cornelis Meess Dircks wager ende sulcx desen boedel borge voor is, de somme van twee hondert gul.
Ariaantgen Hendricxcs, wede. v. Cornelis Engelen, comt over geleent gelt de somme van ontrent 50-.-
Jacob Joosten van der Slodt, Laackencooper ende cleermaker, comt over geleverde Lakenen als anders, alsmede van Arbeijts Loon de somme van ..-
De wedue van Wouter Vermij comt over Leverantie van broot ende andere waren de somme van ..-

Dit document is afkomstig van www.hogenda.nl
Klik hier voor het totale register van Hogenda bronnen.

Mr. Claes Buijck, Chirurgijn, comt over geleverde medicamenten ende meesterloowede somme van -.
De wedue van Willem Michielss Smit comt over leverantie van ijserwerck.
Eenige Erffgenamen van Hendrick Adriaanss Jongenelen Za. comen van Adriaan Corneliss Dirckswager per obligatie ses hondert gul. capitael.
Jan Janss van Vreeswijck den ouden, timmerman, comt over gelevert hout ende verdient Arbeijts Loon ... -
't Weeskint van Niclaes Deijnout Za., gewoont hebbende tot Rotterdam, comt van Adriaan Corneliss Dirckswager als reste van een Custingbrieff de somme van tijen hondert gul. verschenen gelt, met jntrest penn. sestien sedert . . . ., daar voor den voorn. Cornelis Meess Dirckswager ende Jan Hendricxss Goethart haar selven borgen hebben geconstitueert.
Aldus gedaan ende geinventariseert door op ende Aengeven van Adriaan Corneliss Dirckswager, Cornelis Corneliss Buijrman, getrout met Lijsbet Corns. Dirckswager, Roel Janss van Hillegersom, getrout met Claesien Corns. Dirckswager, Jan Maartenss Berckel, getrout met Pleuntgen Cornelis Dirckswager.

Dit document is afkomstig van www.hogenda.nl
Klik hier voor het totale register van Hogenda bronnen.

Alfabetische Index op achternaam bij AAB 846:

Alphen, mr. Claes van 1
Alphen, Loduwijk van 31
Alphen, Loduwijk Corneliss van 16, 20, 29
Alphen, Lourus Maartenss van 29
Alphen, Maarten Louruss van 34
Arlen, Abraham Teuniss 22
Arlen, Lijsbeth Abrahams 22
Arlen, Teunis Lenertss 22
Backer, Aechien Ariens 3
Backer, Arien Jans 18
Backer, A(d)ri(a)en Lenertss 23, 33
Backer, Bruijn Adriaanss 3
Backers, Heyndrick Gerritsen 25
Backer, Jan Arienss 3, 18, 23
Backer, Cornelia Jans 18
Backer, Crijntgen Jans 18
Backer, Maartgen Adriaens 3
Backer, Maartgen Gerrits 25
Backer, Maria Jans 18
Backer, Pr. Arienss 28
Berch, Jan Gerrits van den 30
Berckel(l), Agatha (van) 16, 19
Berckel, Jan Maartenss 34
Berckel, Poulus Corns. 29
Beijerus, Jacobus 16, 17, 26, 31
Beijeris, Cataryna 6
Binneweg, Maarten Abrahamss 25
Boer, Teunis 30
Bogertman, Jan Inggenss 34
Bockhoven, Corns. Maartenss 16, 17
Boot, J(oh)an 16, 17, 20
Boscoper, Sijmon Pieterss 18
Bout, Cornelis Corss 1, 4, 6
Bout, Cors Cornelis 6
Bout, Pieter Cornelis 6
Brammer, Pieter Janss 26, 28
Bril, Cornelis Stoffelss van den 12, 18, 27, 28, 31
Broeckwech, Claes Dirckss 25
Broer, Ariaantgen Huygens 27
Broer, Huijch Pieterse 3, 25, 27
Broer, Jannetgen Huygens 27
Broer, Pr. Huygenss 27
Bruijn, Gerrit Corneliss de 13
Bruynss, Leendert Corns. 21, 24
Burger, Adriaan Dircxss 1
Burger, Annetgen Dircxsdr. 1
Burger, Dirck Jacobs 1
Burger, Isaacq Dircxss 1, 4, 14
Burger, Jacob Dircxss 1
Burger, Corns. Dircxss 1
Burger, Leentgen Dircxs 1
Burger, Maartgen Dircxs 1
Butter, Aeltgen Willems 13
Butter, Leendert Willemss 13
Butter, Maritgen Willems 13

Dit document is afkomstig van www.hogenda.nl
Klik hier voor het totale register van Hogenda bronnen.

Butter, Willem Lenertss 13
Buijrman, Cornelis Corneliss 34
Buij(c)k, mr. Claes 12, 14, 16, 17, 19, 20, 33, 34
Buytewech, Pieter Janss 24
Cheppel, Johannes 30
Dam, Gijsbert van 31, 32
Decker, Adriaan Engelen 16, 17
Decker, Jacob 3
Decker, Jacob Prs. 17
Decker, Jan Janss 16, 17, 20
Decker, Jan Corneliss 16, 17, 20
Decker, Jan Pieterss 17
Decker, Claes Engelen 16, 17, 20
Decker, Cors Ariens 16, 17
Decker, Cornelis Jacobss 16, 17, 20
Decker, Corns. Janss 16
Decker, Lenert Pieters 16
Decker, Maartgen Jacobs 17
Decker, Maritgen Cornelis 16, 17, 20
Decker, Pieter Corneliss 16, 17, 20
Delikaat, Corns. 27
Delikaat, Cornelis Adriaans 16, 17, 20
Deventer, Claes Maertenss 25
Deijnout, Niclaes 34
Dircks wager, A(d)ri(a)en Corneliss 26, 34
Dircks wager, Claesien Corns. 34
Dircks wager, Cornelis Meess 34
Dircks wager, Cornelis Teuniss 26
Dircks wager, Leentgen Cornelisdr. 34
Dircks wager, Lijsbet Corns. 34
(Dircks wager), Marijtgen Cornelisdr. 26
Dircks wager, Mees Corns. 34
Dircks wager, Pleuntgen Cornelis 34
Dobbe, Steven Dircxss 11
Does, Corns. Lenertss van der 25
Does, Cornelis Antoniss van der 25
Does, Lenert Tymonss van der 25
Dijck, Pleun Dircxss van 2, 12
Elsthout, Abram Aryenss 25
Erckelens, A. F. v. 25
Erckelens, Adriaan 27
Eijck, Jan Janss van 25
Filgis, Claes 3
Fortuijn, Dirck Adriaanss 28
(Fortuijn), Claesien Dircxs 28
Geerloff, Adriaan Janss 23
Geerloff, Hendrick Davitss 4
Geerloff, Hendrick Corneliss 23, 29
Geerloff, Claes Janss 23
Geerloff, Lourus Corneliss 29
Geerloff, Tryntgen Lourus 29
Goethart, Jan Hendrickss 4, 34
Goetraat, Ariaantgen Prs. 14
Goetraat, Leendert Pieters 12, 14
Goetraat, Leentgen Prs. 14
Goetraet, Maertgen Prs. 14
Goetraat, Pieter Janss 14
Goetraet, Pieter Leendertss 14
Goutswaert, Jacob Corneliss 16, 20

Dit document is afkomstig van www.hogenda.nl
Klik hier voor het totale register van Hogenda bronnen.

Goutswaart, Willem Jacobs 17, 20
Heer, Claes Gerritss 6
Heer, Pieter Gerritss 23
Helmont, Leentgen Jans van 16
Hillegersom, Roel Janss van 34
Hoeff, Leendert Lenertss van der 9
Hoeven, Leendert van der 13
Hofflandt, Abraham 17, 20
Hofflandt, Arien Gerritss 23
Hofflant, Hillegont Cornelis 31
Hofflandt, Johannes 31
Hofflandt, Claes Cornelis 34
Hofflandt, Cornelis 16, 31
Hofflandt, Leendert 28
Hofflant, Magdeleentgen Cornelis 31
Hofflandt, Pr. Goossenss 14
Hofflant, Pieter Cornelis 31
Hofflandt, Weyntgen Corns. 34
Hoogendam, Adriaan Hendricxs 23
Hoogendam, Geertgen Hendricxs 23
Hoogendam, Hendrick 29
Hoogendam, Hendrik Lenertss 23
Hoogendam, Cornelis Hendricxs 23
Hoogendam, Cornelis Lenertss 23
Hogendam, Leendert Lenertss 23
Hoogeveen, Jan Corneliss 1, 6, 11
Hooffwegen, Pieter Gerritss 18
Hout, Crijn Jacobss int 15
Huijsman, Annetgen Corns. 5
Huijsman, Vranck Janss 22
Huijsman, Jacobus 31
Huijsman, Jan Arienss 22
Huysman, Claes Cornelis 5
Huijsman, Corns. Claas 5
Huijsman, Rochus 5, 15, 22, 29, 30
Hijselendoorn, Maria Gerrits van 23
Jongh, Pieter Janss de 10
Jongenelen, Adriaan Adriaanss 1, 34
Jongeleen, Gerrit Leendertss 8
Jongenelen, Hendrick Adriaanss 34
Jongeleen, Leendert Janss 8
Jongenelen, Maartgen Hendricxs 34
Jongeleen, Maerten Leendertss 8
Jongeleen, Trijntgen Leenderts 8
Juffer, Cornelis Dircxss 32
Cappellen, Andries Janss van 18
Cappellen, Maertjen Cornelis van 18
Cappellen, Magtelt Cornelis van 18
Cappellen, Neeltjen Cornelis van 18
Cappelle(n), Pieter Cornelis van 17, 20
Kempen, Loduwijck Dircxss van 16, 17, 20
Kerckhoven, Claes Pieters 28
Kerkchoven, Willem Arienss 34
Kercklaen, Huyb. Arienss 2
Cleermaker, Aert Bastiaanss 6, 11
Cleermaker, Huijbregt Adriaanss 28
Cleermaker, Jan Arienss 28
Klos, Cornelis Jans/Adriaanss 3
Colecij, Huijbregt Aelbregts 19

Dit document is afkomstig van www.hogenda.nl

Klik hier voor het totale register van Hogenda bronnen.

Cocq, Gillis Lambregtss (de) 25
Cock, Jan Gillissen 25
Cocq, Corns. Arienss 23
Cocq, Cornelis Gillis de 25
Kock, Michiel de 25
Compeer, Hendrick 32
Kramers, Maartgen 33
Kruijff, Jan Pieters 11
Kuijper, Adriaen Janss 28
Kuyper, Jan Adriaanss 28
Langelaen, Adriaan Janss 3, 12, 18
Langelaen, Hollandt Corneliss 12, 16, 20
Lee, Sijtgen Cornelis van der 28
Leeffl., Grietgen Ghielen 13
Leeu, Adriaan Meess de 3, 29
Leeu, Maartgen Hendricxs 34
Leeuwen, Inggitgen Adriaens van 2
Leeuwen, Jacob Adriaanss van 14
Lewen, Jannitgen Jans van 2
Maen, Claes Meess 15
Meer, Vran(c)k Arienss van der 18, 30
Molenaar, Claes Sijmonss 3
Noort, Abraham van 13
Olij, Adriaan Gerrits 33
Oly, Jan Gerrits 33
Oly, Symon Adriaanss 33
Os, Hendrick van 20
Overrynder, Adriaan Janss 6
Peij, Claes 25
Plas, Wouter Hugenss van der 28
Pronck, Pr. 17
Rietvelt, Ariaantgen Ariens 31, 32
Rietvelt, Jacob Arienss 31
Rietvelt, Jacob Janss 31
Rietvelt, Jan Adriaenss 31
Robol, Cornelis Janss Robol 1, 4
Robol, Maarten Janss 25
Rosevelt, Elbert 31
Ruijchaver, Lijsbet Adriaensdr. 11
Ruijter, Leendert Dircxss 8
Ruijter, Maertjen Leendertsdr. 8
Rij, Pieter Adriaanss de 1
Rijsoort, Johan 26
Rijt, Willem Vranckens van 23
Santen, Engel Tomass van 16
Santen, Willem Tomass van 16, 24
Scheepmaker, Jan Maartenss 11
Scheer, Dirck Dircxss 5
Scheijt, Bonifaes Janss van 't 15
Schie, Willem Jacobss van 17
Scho(o)nen, Willem 11
Schout, Jan Abrahamss 15
Schraders, Lijsbet 28
Segwaart, Gerrit Claess 1
Segwaart, Maartgen Prs. 1
Slodt, Jacob Joosten van der 12, 28, 34
Slodt, Cornelis van der 16, 19
Smit, Willem Michielss 12, 33, 34
Snel, Pr. Dircxss van der 30

Dit document is afkomstig van www.hogenda.nl
Klik hier voor het totale register van Hogenda bronnen.

Sonne, Ariaantgen Jans 24
Sonne, Dirck Janss 21, 24
Sonne, Dirck Cornss 12
Sonne, Jan Corneliss 24
Sonne, Claes Corneliss 24
Sonne, Corns. Janss 24
Sonne, Maartgen Jans 21, 24
Spruijt, Jan Symonss van der 19, 29, 33
Starrenburg, Jan Adriaanss 21, 24
Steur, Jacobus 29
Stolck, Grietgen Pieters 30
Stolck, Pieter Symonss 30
Stompwijck, Cornelis Corneliss 25
Suijlen, Lourus Joosten van 5, 10
Suijlen, Reijsel Cornelis van 23, 29
Suijlen, Willem Janss van 23
Swinnas, Godefridus 4, 24
Sijl, Grietgen Andries van 7
Teijlingen, Claes van 34
Timmerman, Willem Claass 28
Tollen, Pleuntgen 29
Toornvliet, Gijsbert Maartenss 25
Treurniet, Corns. Leendertss 4
Treurniet, Lenert L. 27
Veen, Dirck Teuniss van 13
Velden, Arien Corneliss van der 26
Verburg, Dirck Hendricxss 26
Vergilst, Daniel 9
Vergilst, Jacob 9
Vergilst, Samuel 9
Vergilst, Sara 9
Verhoeff, Willem Willemss 31
Verkade, A(d)ri(a)en Pieterss 23, 34
Vermij, Wouter 34
Vermij, Wouter Corns. 26
Versijden, Jeroen Prs. 30
Visser, Corns. Dircxss 3
Vleuten, Cornelijs van 25
Vlissing, Lenert Lenertss 1
Vos, Cor(n)s Janss 21, 24
Vree, Jan van der 23
Vreeswijck, Jan Janss van 2, 14, 27, 34
Wassenb., Jan Jan 23
Wassenhoven, Johan 16, 19
Wensveen, Jacob Janss 18
Westhoeck, Willem Willemss 3
Willick, Jochum Adriaans van der 12
Willick, Lenert Teuniss van der 13
Wit, Adriaan Prs. 3
Witte(n), A(d)ri(a)en Pieterse 25, 27
Witten, Leendert Bastiaenss 4
Witten, Marijtgen Pieters 27
Wyt(t)en, Gerrit/Gerard 17, 20, 25

Dit document is afkomstig van www.hogenda.nl

Klik hier voor het totale register van Hogenda bronnen.

Alfabetische Index op voornaam bij AAB 846:

A. F. v. Erckelens 25
Aechien Ariens Backer 3
Aegjen Gerrits 12
Aeltgen Willems Butter 13
Abraham Hofflandt 17, 20
Abraham van Noort 13
Abraham Aryenss Elsthout 25
Abraham Teuniss Arlen 22
Adriaan Erckelens 27
Adriaan Adriaanss Jongenelen 1, 34
Aert Bastiaanss Cleermaker 6, 11
Adriaan Dircxss Burger 1
Adriaan Engelen Decker 16, 17
Arien Gerritss Hofflandt 23
Adriaan Gerrits Olij 33
Adriaan Hendricxs Hoogendam 23
Arien Huijgen 23
Arien Jans Backer 18
Adriaan Janss Geerloff 23
Adriaen Janss Kuijper 28
Adriaan Janss Langelaen 3, 12, 18
Adriaan Janss Overrynder 6
A(d)ri(a)en Corns Dircks wager 26, 34
Arien Corneliss van der Velden 26
A(d)ri(a)en Lenertss Backer 23, 33
Adriaan Meess de Leeu 3, 29
Adriaen Ockerss 15
A(d)ri(a)en Pieterss Verkade 23, 34
Adriaan Prs. Wit 3
A(d)ri(a)en Pieterse Witte(n) 25, 27
Agatha (van) Berckel(l) 16, 19
Agniete Prs. 3
Andries Janss van Cappellen 18
Annitgen Dircxs 22
Annetgen Dircxsdr. Burger 1
Annetgen Jans 10, 15
Annetgen Corns. Huijsman 5
Ariaantgen Ariens Rietvelt 31, 32
Ariaantgen Hendricxs 34
Ariaantgen Huygens Broer 27
Ariaantgen Jans Sonne 24
Ariaantgen Prs. Goetraat 14
Barber Claes 5
Barent Janss 6
Belijtgen Claesdr. 5, 10
Bonifaes Janss van 't Scheijt 15
Bruijn Adriaanss Backer 3
Daniel Vergilst 9
Davit Pieters 22
Dirck Adriaanss Fortuijn 28
Dirck Dircxss Scheer 5
Dirck Hendricxss Verburg 26
Dirck Jacobs Burger 1
Dirck Janss Sonne 21, 24
Dirck Corss 1

Dit document is afkomstig van www.hogenda.nl
Klik hier voor het totale register van Hogenda bronnen.

Dirck Cornss Sonne 12
Dirck Teuniss van Veen 13
Elbert Rosevelt 31
Engel Tomass 17
Engel Tomass van Santen 16
Vran(c)k Arienss van der Meer 18, 30
Vranck Janss Huijsman 22
Geertgen Hendricxs Hoogendam 23
Gerrit/Gerard Wyt(t)en 17, 20, 25
Gerrit Claess Segwaart 1
Gerrit Corneliss de Bruijn 13
Gerrit Leendertss Jongeleen 8
Gerrit Panckeriss 7
Gillis Lambregtss (de) Cocq 25
Godefridus Swinnas 4, 24
Grietgen Andries van Sijl 7
Grietgen Ghielen Leeffl. 13
Grietgen Pieters Stolck 30
Gijsbert van Dam 31, 32
Gijsbert Maartenss Toornvliet 25
Hendrick Hoogendam 29
Hendrick Compeer 32
Hendrick van Os 20
Hendrick Adriaanss Jongenelen 34
Hendrick Davitss 23, 24
Hendrick Davitss Geerloff 4
Heyndrick Gerritsen Backers 25
Hendrick Corneliss Geerloff 23, 29
Hendrik Lenertss Hoogendam 23
Hendrick Tijmonss 4
Hillegont Cornelis Hofflant 31
Hollandt Corneliss Langelaen 12, 16, 20
Huijbregt Aelbregts Colecij 19
Huyb. Arienss Kercklaen 2
Huijbregt Adriaanss Cleermaker 28
Huijch Pieterse Broer 3, 25, 27
Jda Jacobsdr. 9
Inggitgen Adriaens van Leeuwen 2
Jnggetgen Cornelis 4
Isaacq Dircxss Burger 1, 4, 14
Jacobus Beijerus 16, 17, 26, 31
Jacob Decker 3
Jacobus Huijsman 31
Jacobus Steur 29
Jacob Vergilst 9
Jacob Adriaanss van Leeuwen 14
Jacob Arienss Rietvelt 31
Jacob Dircxss Burger 1
Jacob Janss Rietvelt 31
Jacob Janss Wensveen 18
Jacob Joosten van der Slodt 12, 28, 34
Jacob Corneliss Goutswaert 16, 20
Jacob Prs. Decker 17
J(oh)an Boot 16, 17, 20
Johannes Cheppel 30
Johannes Hofflandt 31
Johan Rijsoort 26
Jan van der Vree 23
Johan Wassenhoven 16, 19

Dit document is afkomstig van www.hogenda.nl
Klik hier voor het totale register van Hogenda bronnen.

Jan Abrahamss Schout 15
Jan Arienss Backer 3, 18, 23
Jan Arienss Huijsman 22
Jan Arienss Cleermaker 28
Jan Adriaanss Kuyper 28
Jan Adriaenss Rietvelt 31
Jan Adriaanss Starrenburg 21, 24
Jan Eeuwouts 17
Jan Gerrits van den Berch 30
Jan Gerrits Oly 33
Jan Gillissen Cock 25
Jan Hendrick Tijmonss 4
Jan Hendrickss Goethart 4, 34
Jan Inggenss Bogertman 34
Jan Janss Decker 16, 17, 20
Jan Janss van Eijck 25
Jan Janss van Vreeswijck 2, 14, 27, 34
Jan Jan Wassenb. 23
Jan Cornelisss Decker 16, 17, 20
Jan Corneliss Hoogeveen 1, 6, 11
Jan Corneliss Sonne 24
Jan Maartenss Berckel 34
Jan Maartenss Scheepmaker 11
Jan Pieterss Decker 17
Jan Pieters Kruijff 11
Jan Symonss van der Spruijt 19, 29, 33
Jannetgen Huygens Broer 27
Jannitgen Jans van Lewen 2
Jeroen Prs. Versijden 30
Jochum Adriaans van der Willick 12
Jop Adriaanss 14
Claes van Alphen 1
Claes Buij(c)k 12, 14, 16, 17, 19, 20, 33, 34
Niclaes Deijnout 34
Claes Filgis 3
Claes Peij 25
Claes van Teijlingen 34
Claes Dirckss Broeckwech 25
Claes Engelen Decker 16, 17, 20
Claes Gerritss Heer 6
Claes Huijgenss 21, 24
Claes Janss Geerloff 23
Claes Cornelis Hofflandt 34
Claes Cornelis Huysman 5
Claes Corneliss Sonne 24
Claes Maertenss Deventer 25
Claes Meess Maen 15
Claes Pieters Kerckhoven 28
Claes Sijmonss Molenaar 3
Claesien Dircxs (Fortuijn) 28
Claesien Corns. Dirckswager 34
Cornelia Jans Backer 18
Corns. Delikaat 27
Cornelis Hofflandt 16, 31
Cornelis van der Slodt 16, 19
Cornelijs van Vleuten 25
Cors Ariens Decker 16, 17
Cornelis Adriaans Delikaat 16, 17, 20
Cornelis Adriaanss Klos zie: Cornelis Janss Clos

Dit document is afkomstig van www.hogenda.nl
Klik hier voor het totale register van Hogenda bronnen.

Corns. Arienss Cocq 23
Corns. Dircxss Burger 1
Cornelis Dircxss Juffer 32
Corns. Dircxss Visser 3
Cornelis Engelen 27, 34
Cornelis Gillis de Cocq 25
Cornelis Hendricxs Hoogendam 23
Cornelis Inggenss Bonifaes 28
Cornelis Jacobss Decker 16, 17, 20
Cornelis Janss 23
Cornelis Janss/Adriaanss Clos 3
Corns. Janss Decker 16
Cornelis Janss Robol 1, 4
Corns. Janss Sonne 24
Cor(n)s Janss Vos 21, 24
Cornelis Jochumss 13
Corns. Claas Huijsman 5
Cornelis Corss Bout 1, 4, 6
Cors Cornelis Bout 6
Cornelis Corneliss Buijrman 34
Cornelis Corneliss Stompwijck 25
Corns. Lenertss 10
Corns. Lenertss van der Does 25
Cornelis Lenertss Hoogendam 23
Corns. Leendertss Treurniet 4
Corns. Maartenss Bockhoven 16, 17
Cornelis Meess Dircks wager 34
Cornelis Stoffelss van den Bril 12, 18, 27, 28, 31
Corns. Sijmonss Bonifaes 12
Cornelis Teuniss Dircks wager 26
Cornelis Anthoniss van der Does 25
Crijn Jacobss int Hout 15
Crijn Janss Bonifaes 4
Crijn Tijmanss 14
Crijntgen Jans Backer 18
Leendert van der Hoeven 13
Leendert Hofflandt 28
Leendert Bastiaenss Witten 4
Lenert Davitss 24
Leendert Dircxss Ruijter 8
Leendert Janss Jongeleen 8
Leendert Corns. Bruynss 21, 24
Leendert Lenertss van der Hoeff 9
Leendert Lenertss Hogendam 23
Lenert L. Treurniet 27
Lenert Lenertss Vlissing 1
Lenert Pieters Decker 16
Leendert Pieters Goetraat 12, 14
Lenert Teuniss van der Willick 13
Lenert Tymonss van der Does 25
Leendert Willemss Butter 13
Leentgen Dircxs Burger 1
Leentgen Jans van Helmont 16
Leentgen Cornelisdr. Dircks wager 34
Leentgen Pieters 1
Leentgen Prs. Goetraat 14
Loduwijk van Alphen 31
Loduwijck Dircxss van Kempen 16, 17, 20
Loduwijk Corneliss van Alphen 16, 20, 29

Dit document is afkomstig van www.hogenda.nl
Klik hier voor het totale register van Hogenda bronnen.

Lourus Joosten van Suijlen 5, 10
Lourus Joris 1
Lourus Corneliss Geerloff 29
Lourus Maartenss van Alphen 29
Lijsbet Schraders 28
Lijsbeth Abrahams Arlen 22
Lysbet Ariensdr. 31
Lijsbet Adriaensdr. Ruijchaver 11
Lijsbet Corns. Dircks wager 34
Maarten Abrahamss Binneweg 25
Maarten Janss Robol 25
Maerten Leendertss Jongeleen 8
Maarten Louruss van Alphen 34
Magdeleentgen Cornelis Hofflant 31
Magtelt Cornelis van Cappellen 18
Magdaleentgen Wouters 22
Maartgen Kramers 33
Maertgen Ariensdr. 15
Maartgen Adriaens Backer 3
Maartgen Alewijns 29
Maartgen Barents 6
Maertgen Davitss 22
Maartgen Dircxs Burger 1
Maartgen Gerrits 3
Maartgen Gerrits Backer 25
Maria Gerrits van Hijselendoorn 23
Maartgen Hendricxs Jongenelen 34
Maartgen Hendricxs Leeu 34
Maartgen Jacobs Decker 17
Maertgen Janssdr. 10
Maria Jans Backer 18
Maartgen Jans Sonne 21, 24
Maertgen Jochems 13
Maartgen Cornelisdr. 19
Maritgen Cornelis Decker 16, 17, 20
Marijtgen Cornelisdr. (Dircks wager) 26
Maertjen Cornelis van Cappellen 18
Maria Leenderts 9
Maertjen Leendertsdr. Ruijter 8
Maartgen Pieters 26
Maertgen Prs. Goetraet 14
Maartgen Prs. Segwaart 1
Marijtgen Pieters Witten 27
Maartgen Wiggertsdr. 33
Maritgen Willems Butter 13
Martyntgen Corns 26
Mees Jacobss 29
Mees Corns. Dircks wager 34
Michiel de Kock 25
Neeltgen Claesdr. 5
Neeltjen Cornelis van Cappellen 18
Pr. Pronck 17
Pr. Arienss Backer 28
Pieter Adriaanss de Rij 1
Pieter Davitss 22
Pr. Dircxss van der Snel 30
Pieter Gerritss Heer 23
Pieter Gerritss Hooffwegen 18
Pr. Goossenss Hofflandt 14

Dit document is afkomstig van www.hogenda.nl
Klik hier voor het totale register van Hogenda bronnen.

Pr. Huygenss Broer 27
Pieter Janss Brammer 26, 28
Pieter Janss Buytewech 24
Pieter Janss Goetraat 14
Pieter Janss de Jongh 10
Pr. Corss 3
Pieter Cornelis Bout 6
Pieter Corneliss Decker 16, 17, 20
Pieter Cornelis Hofflant 31
Pieter Cornelis van Cappelle(n) 17, 20
Pieter Leendertss Goetraet 14
Pieter Symonss Stolck 30
Pleun Dircxss van Dijck 2, 12
Pleuntgen Tollen 29
Pleuntgen Cornelis Dircks wager 34
Poulus Corns. Berckel 29
Reijsel Cornelis van Suijlen 23, 29
Roel Janss van Hillegersom 34
Rochus Huijsman 5, 15, 22, 29, 30
Sara Vergilst 9
Samuel Vergilst 9
Steven Dircxss Dobbe 11
Symon Adriaanss Oly 33
Sijmon Pieterss Boscoper 18
Sijtgen Cornelis van der Lee 28
Teunis Boer 30
Teunis Lenertss Arlen 22
Cataryna Beijeris 6
Tryntgen Bruijnen 3, 16
Trijntgen Dircxsdr. 12
Tryntgen Huijbregtsdr. 28
Trijntgen Leenderts Jongeleen 8
Tryntgen Lourus Geerloff 29
Tymon Hendricxss 1, 4
Tymon Reyerss 11, 12
Tijmon Tijmonss 4
Tijs Janss 28
Weyntgen Corns. Hofflandt 34
Willem Scho(o)nen 11
Willem Arienss Kerckhoven 34
Willem Vranckens van Rijt 23
Willem Jacobs Goutswaart 17, 20
Willem Jacobss van Schie 17
Willem Janss van Suijlen 23
Willem Claass Timmerman 28
Willem Lenertss Butter 13
Willem Michielss Smit 12, 33, 34
Willem Tomass van Santen 16, 24
Willem Willem Gysbertss 16
Willem Willemss Verhoeff 31
Willem Willemss Westhoeck 3
Wouter Hugenss van der Plas 28
Wouter Vermij 34
Wouter Corns. Vermij 26

Dit document is afkomstig van www.hogenda.nl

Klik hier voor het totale register van Hogenda bronnen.

Alfabetische Index topografische Namen bij AAB 846:

Benthuijsen 23, 34
Bergschenhoeck 16, 30
Berckel, Noorteynde van 30
Butterdorp 30
Delffgaeu 28
Delfshaven 17
Gouda 15
s Gravenwech onder Cappell op d' IJssel 11
Grootekerckstraet 3
Grootemolenpolder 2, 4, 12, 14, 27, 34
Grootepolder 19, 28
Haserswoude 11, 16, 17, 20
's-Hartogenbosch 29
Hillegersberch 5, 10, 11, 15, 23, 26, 30
Hoolvoeterbrugge 23
Hooffpolder 11, 22
Hooffwech 19, 21
Hoeckeijntsepolder 8, 17, 18, 21, 30, 31
Hoorn, de 25
Cappel op d' IJsel 11
Catgenspolder in Sevenhuijsen 9
Cattebroeck 32
Kerckstraet, Groote 3
Clapcade 23
Clappolder 1, 6, 13, 22, 29, 33
Kortenoort 6
Kruijswech 6, 13, 22
Lier, de 23
Moercappel 31
Nieucoop in Pynaacker 25
Oosteijntse poldr. in Hillegersb. 15
Oudewater 32
Polsbroeck 32
Pynaacker 25
Rotte 7, 11, 15
Rotterdam 16, 26, 31, 34
Ruijgeweij 31
Segwaert 3, 12, 17, 20, 25, 31, 34
Segwaertse Verlaten 23
Sevenhuijsen 1, 9, 13
Soetermeer 3, 34
Vlaerdinge 15, 26
Voorburg 28

Transscriptie en indices:
J. Heemskerk
Voorburg, 5 november 1992

Dit document is afkomstig van www.hogenda.nl
Klik hier voor het totale register van Hogenda bronnen.

Archief Ambacht Bleiswijk inv.nr. 847

1683.

Staat, ende Inventaris, gedaen
maecken bij Maytelt jen Adriaens,
weduwe ende boedelhouster van
Aalbregt Leuerts Ruijter, van
de goederen, roerende, ende onroerende,
actien ende Crediten, in en uijt
Schulden, sulcx de voorsz
boedelhouster, met den voorsz
Aalbregt Leuerts Ruijter in
gemeenschap gepossideert en
besoten heeft, ende byden
selven Ruijter, metter doot
ontruijmt, en naar gelaten
sijn, geen uijtgesondert Actum
Bleyswijck dy 1e April 1683.

Onroerende Goederen

Eerst seecker huys, ende erve,
met een schuijr, potinge, en plantinge
daer op staende, inde hoeckeynt se-
polder int iiijde bun, strect vanden
Agterwegh aff, tot Jacob Jansz
rijcx weduwe toe, belent ten noorden,
ende ten zuijden de selve weduwe van
Jacob Jansz rijk: Nogh een
party uijtgemoert en water mede
int iiijde bun, strect vande voorsz
weduwe van Jacob Jansz rijk aff, tot
deselve toe, belent ten noorden de
Jansz van Cappellen, en ten zuijden
Andries Hartevelt, en floris leuerts
treurmet, te samen te verongelden

AAB 847, nummer 16, eerste blad

Dit document is afkomstig van www.hogenda.nl
Klik hier voor het totale register van Hogenda bronnen.

AAB 847, no. 1, d.d. 6.1.1680.
Staadt ende Jnventaris gedaen maken by Claes Aertss Overrynder, weduenaar ende Boedelhouder van Geertgen Pietersdr. Za., ende dat van alle de goederen, roerende ende onroerende, geene uijtgesondert, sulcx hij mette voors. sijne huysvrou in gemeenschap gepossideert ende beseten heeft ende by de selve metter doot ontruijmt ende Naargelaten heeft.
Jnden eersten Sekere woninge als huys, erff, Barg, schuijren, potinge ende plantinge daarop staande, meteen stuck ofte partije Landt daar achter aangelegen inde Grootepolder in 't tweede bun.
Den 11 Maart 1680 bij accoordt gecavelt aen Claes Aertss.
Noch een party slagturfflandt, gelegen in 't ije bun.
Aende Erffgenamen van Geertgen Prs. gecavelt.
22 Maart 1680 is dit gecavelt aan Arien Huyb. de Groot, Wouter de Groot ende Salomon Dircxs van Alphen.
De helft in een party slagturfflant, gemeen met de wed. van Eeuwout Claes Langevelt, gelegen als vooren.
Aen de voors. Erffg. gecavelt.
22 maart 1680 gecavelt aen Arij Wouterss, Pr. de Groot ende de krn. van Maarten de Groot.
Obligatien:
Abraham Maartenss Brammer, wonende nu tot Sevenhuysen, per obligatie onder de hant, van dato 16 Septemb. 1668, Innehoudende hondert gul. capitael.
Dirck Dircxs Bovenwater ende Jan Dircxss Bovenwater, als borge ende mede principael, per obligatie onder de hant, van dato den 12 Mey 1670, als reste Jnnehoudende twee hondert gul. capitael.
Lenert Dircxs van Alphen, als principael ende Dirck Maartenss van Alphen, als borge ende mede principael schuldenaar, per obligatie van dato 7 feb. 1671 hondert gul.
Maartgen Claes, wedue van Lourus Prs. van Rijn, als principael, ende Willem Prs. van Greeven ende Cornelis Lenertss Overrijnder, beyde wonende tot Stompwijk, als borgen ende mede principale schuldenaren, syn schuldig per obligatie onder de hant, van dato den 19 Mey 1676, de somme van twee hondert ende vyftich gul. capitael.
Cornelis Pieters Overrynder, in de Weypoort, is schuldich over resterende huyr van 't Leenlandt in Soeterwoude *f* 60-..-
Claes Molenaar, aen de Broeckweg, is schuldig over twee Jaren huijr van 't voors. Lant inde Soetermeerse meer vande somer 1678 ende 1679 *f* 54-..-.

AAB 847, no. 2, d.d. 29.1.1680.
Staadt ende Inventaris gedaan maacken bij Jannetgen Cornelisdr., wedue ende Boedelhoutster van Adriaan Huijbregts Exelent Za., ende dat van alle de goederen, roerende ende onroerende, geen uijtgesondert, sulcx sy mettenvoorn. haren Man Za. in gemeenschap gepossideert ende beseten heeft ende bij den selven metter doot ontruijmt ende Naargelatensijn.
Onroerende goederen:
Jnden eersten seecker stuck Lant, gelegen binnen desen Ambagte inde Grootemolenpolder, in 't eerste bun.
Jncomende schulden:
De wedue van Lenert Bastiaenss Witten is schuldich per obligatie de somme van hondert gul. capitael.
Comt noch te ontfangen 'tgunt geprocedeert is bij openbare vercopinge geprocedeert is van eenige koeijen ende andere goederen, volgens de boelcedulle van dato den 17 Nov. 1679, boven 'tgunt met gereet gelt betaelt is, de somme van *f* 166:10-.
Lasten ende schulden van den voors. Boedel:
De kinderen ende Erffgenamen van Tymon Reijerss comen per Custingbrieff alle verschene penningen, de somme van *f* 1000-..-
De wedue van Jan Hendricxs Goethart comt per Custingbrieff verschenen gelt, de somme van *f* 300-.-
De Erffgenamen van Ariaantgen Ariens comen een Jaar huijr van xiiij hont lant, te verschynen Mey 1680 *f* 32-..-
De wedue van Wouter Corns. Vermij comt van geleverde waren ontrent *f* 50-..-
Jannetgen Cornelisdr., wedue ende Boedelhoutster van Adriaan Huijbr. Exelent Za., ter eenre,
Aelbregt van der Velden ende Jan Cornelis van der Bijl, als voogden over Huijbregt, out Allerh. 1680 xij, Corns., out Mey 1680 negen, ende Annetgen Ariens Exelent, out geweest op Kersmis

Dit document is afkomstig van www.hogenda.nl
Klik hier voor het totale register van Hogenda bronnen.

1679 vyff Jaren, off yder daar ontrent, kinderen vandenvoorn. Adriaen Huijb. Exelent, geteelt bij de Boedelhoutster, ter andere Zyden, sijn ten overstaen vanden Bailliu ende Schout, Hollant Corns. ende Cryn van Duijren, Schepenen van Bl., mettenanderen veraccordeert nopende de uytcoop van de vs. krn. vaderl. Erffenis ende Besterffenis.
Actum desen 19. feb. 1680.

AAB 847, no. 3, d.d. 12.2.1680.
Staat ende Jnventaris gedaen maacken bij Jaepien Frans, wedue ende Boedelhoutster van Lenert Dircxs van Alphen Za., ende dat van alle de goederen, roerende ende onroerende, geene uijtgesondert, sulcxs de voors. Boedelhoutster met haar voorn. Man Za. in gemeenschap gepossideert ende beseten heeft ende bij denselven haren man za. metterdoot ontruijmt ende naargelaten sijn.
Onroerende goederen:
Jnden eersten een stuck landt in de Grootepolder, int je bun.
Meuble goederen:
Een bedt met sijn peulu
twee deeckens
vier slaaplaackens
vier kussloopen
twee oorkussens
Een eycke schrien
een eyke kas
een copere ketel
een ijsere pot
een boeckendekoeckse panne
eenige stoelen, aardewerck, werck ende anders van cleynder jmportantie
De clederen van de vrou ende haar drie kinderen.
Lasten endeschulden van denvoors. Boedel:
Maartgen Davits, wedue van Boudewyn Doenss Verdoes, comt per obligatie hondert gul. capitael.

AAB 847, no. 4, d.d. 1.3.1680.
Reeckeninge, Bewijs ende reliqua, gedaan bij Davidt Corneliss van Alphen, als voogt over 't naargelate weeskint van Lourus Claess Backer, dat een soone was van Matgen Ariens Guijch, endesulcx mede Erffgename van Jacob Adriaanss Guijch Za., ende dat vanden ontfanck, uijtgeeff, handelinge ende Administratie die hij gehadt ende gedaen heeft van de goederen, 't voors. kint opgecomen door 't overlijden vanden voorn. Jacob Guych, volgens scheydinge, gepasseert voor mij, Notaris, op den 29 Maart 1668 ende dat sedert den voors. tijt tot desen dage toe, gestelt in ponden van veertich grooten 'tpont, schellingen ende penningen vandijen Naar Advenant.
Wtgeeff tegens denvoors. ontfanck:
Den 6 Mey 1668 betaelt aan Cornelis Jacobss van der Slodt, Laackencooper ende cleermaker, over geleverde waren ende verdient arbeyts Loon voor 't voorn. kint volgens quitantie ƒ 6:5-8.
Betaelt aen Bastiaen Claess Backer 'tgunt hij voor 't voorn. kint over advysgelt betaelt had aen de Advt. Paats 2-..-
Betaelt aen Maarten Arienss Leefflang voor Montkost ende thuijsleggen van 't voors. kint, by quitantie de somme van ƒ 13-..-.
Den 12 octob. 1670 betaelt aan Cornelis Jacobss van der Slodt, laackencooper ende cleermaker, over geleverde waren ende verdient arbeytsloon, bij quitantie ƒ 9:8-.
Aldus gedaan, gerekent ende gesloten tot Bleijswijck ten huijse van Hollandt Corneliss Langelaen, ten overstaan van Annetgen Lourus Backer, synde 'tvoors. kint selffs, nu out ontrent xxiij Jaren, die de voors. reeckening verclaarde te approberen.

AAB 847, no. 5, d.d. 15.6.1680.
Staadt ende Inventaris gedaan maken by Claes Engelen Decker, Weduenaar ende Boedelhouder van Maartgen Cornsdr. van Alphen Za., ende dat van alle de goederen, roerende ende onroerende goederen, geene uijtgesondert, sulcx hij mette voors. syne huysvrou in gemeenschap beseten heeft ende by de selve metter doot ontruijmt ende Naargelaten Sijn.
Onroerende goederen, alle inde Hoeckeyntsepolder gelegen:

Dit document is afkomstig van www.hogenda.nl
Klik hier voor het totale register van Hogenda bronnen.

Jnden Eersten seeckere woninge als huijs, erff, Barch, schuijr, potinge ende plantinge daarop staande, met een stuck landt daarachteraangelegen, inde Hoeckeyntsepolder.
Meuble goederen, Jnboedel ende huijsraat als andere meuble goederen:
Een Turffschip met de gereetschappen daartoe Sijnde
twee oude schuyten, twee oude pramen
Lasten endeschuldenvanden voors. Boedel:
De wedue van Corns. Engelen Decker per obligatie hondert gul. capitael.
De kinderen van Corns. Jacobss Decker comen 'tgunt den Boedelhouder als voogt aen haar schuldig is ontrent 150-..-
Lenert Prs. Decker comt per obligatie hondert gul. capitael.
Onder desen boedel berust de Erffenis van de kinderen van Maartgen Corns. van Alphen, geteelt by den Boedelhouder, haar opgecomen doot 't overlyden van Corns. Janss van Alphen, haar grootvader, ontrent de somme van *f* 1485-..-.

AAB 847, no. 6, d.d. 11.12.1680.
Staat ende Jnventaris gedaen maecken bij Ariaentjen Ariens Verbon, wedue ende boedelhoutster van Leendert Dircxss de Hoogh Za., gewoont hebbende ende overleden Sijnde in 't Hoeckeijnde alhier, ende dat van alle de goederen, roerende ende onroerende, geen uijtgesondert, sulcx sijluijden met malkanderen in gemeenschap beseten hebben ende bij den voorn. De Hooch metter doot ontruijmt ende naergelaten Sijn.
Jnden eersten seecker woninge als huijs, erff, barch, schuijr, potinge ende plantinge daarop Staende, met een Stucklant daeragter aen gelegen, inde Hoeckeijntse polder, int eerste bun.
Aen Huyb. de Hoog.
Noch een Stucklant inde vs. polder in 't ije bun.
Aen de wedue.
Noch een Stucklant in 't je bun.
Aen de krn. van Wm. Dircxs de Hoog.
Obligatien ende anders:
Dirck Maartenss Brammer is schuldigh per rest van een renteb. twee ende tagtigh gul. cap.

AAB 847, no. 7, d.d. 19.12.1680.
Staat ende Inventaris gedaen maecken bij Neeltjen Huijb.dr., wede. ende boedelhouster van Corns. Jnggenss Bonifaas za., overleden in 't Hoeckeijntde alhier, ende dat van alle de goederen, roerende ende onroerende, actien ende Crediten, in- ende uijtschulden, sulcx sijluijden met malkanderen in gemeenschappen beseten ende bij den voors. Corns. Jnggenss metter doot ontruijmt ende naergelaten Sijn.
Jnden eersten seeckere woninge als huijs, erff, barch, schuijr, potinge ende plantinge, daer op staende, met een Stucklant daer Agter aengelegen, in de Hoeckeijntsepolder, in 't iije bun.
Lasten ende schulden vanden voors. boedel:
De erffgenamen van Gerrit Arien Lenertss comen per obligatie desomme van vijffhondert veertigh gul. capitael.
De voogden van Claesjen Dircx Fortuijn comen per obl. de somme van twee hondert gul. cap.
Vranck Arienss van der Meers wede. comt per obl. vijffentseventigh gul. cap.
De Wede. ende krn. van Pr. Jnggenss Bonifaes comen over geleent gelt de somme van
f 24-11-.
Lijsbet Lenerts, wede. van Mees Matteeuss, comt als reste van gelevert riet *f* 2-5-.

AAB 847, no. 8, d.d. 21.1.1681.
Reeckeninge, bewijs ende reliqua gedaan bij Pieter Dircxs van der Snel, als oom ende voogt over Joost Louriss van Suijlen, naargelate Weeskint van Sijtgen Dircxs van der Snel za., ende dat vanden ontfanck, uijtgeeff, handelingh ende Administratie die hij gehadt ende gedaan heeft vande goederen 'tvoorss. kint opgecomen ende Aenbesturven door 't overlijden van t kints Grootmoeder van 's moederssijde ende dat sedert het begin vande voors. voogdye totdesen dage toe, gestelt in ponden van veertich grooten 'tpont, schellingen ende penningen vandien naaradvenant.
Aldus gedaan, gereeckent ende gesloten ten huijse van Hollandt Corneliss Langelaen, tot Bleijswijck, ten overstaan ende in presentie van 't voors. kint selffs ende Dirck Joosten, 'tkints oom, die de voors. reeckeninge voor goet opgenomen ende gelaudeert hebben.

AAB 847, no. 9, d.d. 10.12.1681.

Dit document is afkomstig van www.hogenda.nl
Klik hier voor het totale register van Hogenda bronnen.

Staadt ende Jnventaris gedaen maken bij Claes Janss van Velsen, weduenaar van Jannetgen Cornelis Olshooren Za., ende dat van alle de goederen, roerende ende onroerende, geen uytgesondert, sulcx hy met syn voors. huysvrou in gemeenschap beseten heeft ende by de selve metter doot ontruijmt ende naargelaten syn.
Jnden eersten een stuck landt met een schuyr daarop staande, in de Hoeckeijntsepolder, in 't ije bun.
Een Schip met de gereetschappen daartoe behorende.
Lasten endeschulden des voors. Boedels:
Geertgen Jans Vermeer comt per Custingbrieff opt voors. landt driehondert twee ende vijftich gul., x st.
Claes Kortehoeff, scheepmaker ontrent Berchsenhoeck, comt hondert vijffendertich gul., resterende op 't voors. Schip.

AAB 847, no. 10, d.d. 21.1.1682.
Reeckeninge, Bewijs ende reliqua gedaan bij de Erffgenamen van Dirck Adriaanss van der Snell ende sijn huijsvrou, beyde Za., als Last ende procuratie gehadt hebbende van Leentgen Hendricx Boscooper, Wedue van Adriaan Jacobs Maatroos za., met consent ende toestaen vande gemeene Crediteuren vanden voorn. Maatroos, Ende dat vanden ontfanck, uijtgeeff, handelinge ende Administratie die hy, Dirck van der Snel, wegens den boedel ende goederen vanden voorn. Adriaan Maatroos gehadt ende gedaen heeft, gestelt in ponden van veertich grooten 'tpont, Schellingen ende penn. vandyen Naar Advenant.
Ontfanck:
Ontfangen van de voogden van Neeltgen Feijss over coop van eenig
Landt tot Berckel, op den 9en January 1680 in 't openbaar vercoft, de somme van ƒ 2180-..-.
Wtgeeff tegen den voors. ontfanck:
Hollandt Corneliss Langelaan, herbergier tot Bleyswijck, comt ter Zaacke van eenige teercosten wegens den voors. boedel, thunnen huyse gevallen, de somme van ƒ 12-..-.
Aldus gedaan, gehoort, gerekent ende gesloten ten huyse van Hollandt Corneliss Langelaan, ten overstaan ende in presentie van Jannetgen Arienss van Dijck, geadsisteert met Loduwyck Janss Berckel, als haar sterckmakende voor Adriaen Abrahamss van Dijk, haar vader, Adriaen Willemss Deventer, regerende diacon vande gereformeerde kerck tot Berckel, ende Jacob Maartenss Pijnaker, alle mede Crediteuren, neffens de rendanten, van reeckeninge vandenvoorn. Adriaan Jacobs Maatroos Za., die de voors. reeckening voor goet opgenomen ende gelaudeert hebben.

AAB 847, no. 11, d.d. 17.4.1682.
Reeckeninge, Bewys ende reliqua, gedaanby Jan Leendertss Tas, als Administrerende voocht, ende vanden ontfangh ende uytgeeff die hy gehadt ende gedaan heeft vande goederen van Dirck Janss, soone van Jan Dirck Louruss ende Geertgen Leendertsdr., syn vader ende Moeder, beyde Za., Ende dat van de goederen 't voors. kint opgecomen ende Aenbestorven door 't overlyden van 't voors. kints vader ende Moeder Za., alsmede van Leendert Arienss Tas ende Maartgen Ariens, 't voors. kints grootvader ende grootmoeder van 's moederssyde, sedert den 17en october 1676, dato der Leste rekeninge, gestelt in ponden van veertich grooten 'tpont, Schell. ende penningen vandien Naaradvenant.
Ontfanck:
Ontfangen van Adriaen Corneliss, als getrout synde met de wed. van Arien Dircxss, vyftich gul. over vyff Jaren jntrest van vier hondert gul. cap.
Ontfangen van denvoorn. Adriaan Corneliss van Alphen desomme van hondert vyerentachtich gul. over vier Jaren huyr van eenstuck landt van ontrent een mar. ende eenstuck landt van ontrent negen hondt, beyde in Sevenhuijsen gelegen.
Den 29 Januarij 1678 ontfangen van Corns. Janss van Alphen de somme van vier hondert gul. capitael met drieendertich gul. over drie Jaren jntrest.
Den 5 April 1681 ontfangen van Leendert Arienss Tas desomme van drie hondert vyftich gul., in minderinge van vijff hondert gul. capitael per notitie met hondert gul. over jntrest.
Den 5 April 1681 ontfangen uijt den Boedel van Lenert Arienss Tas ende Maartge Ariens, t kints grootvader ende grootmoeder van 's moederssijde, 'tgunt de selve Lenert Tas ende Maartgen Ariens aan 't voors. kint schuldich waren, de somme van ƒ 154-..-
Wtgeeff tegen denvoors. ontfanck:
Betaelt aan Dirck van Groll, cleermaker, voor 't maken off stellen van de clederen ƒ 1:3-

Dit document is afkomstig van www.hogenda.nl
Klik hier voor het totale register van Hogenda bronnen.

Betaelt aen Jan Konijn, schoemaker, voor 't maken van nieuwe ende Lappen van oudeschoenen voor 't voorn. kint ƒ 2-12-.
Aldus gedaan, gereeckent ende gesloten ten huijse van Antonij Doessenburch, tot Bleyswijck, ten overstaan ende in presentie van 't voors. kint selffs, alsmede van Arien Leendertss Tas, oom, Cornelis Janss van Alphen, outoom, ende Teunis Corneliss Tas, als toesiende voogt, gestelt bij Lenert Arienss Tas Za., die alle de voors. reeckeninge voor goet opgenomen ende gelaudeert hebben.

AAB 847, no. 12, d.d. 25.4.1682.
Staadt ende Jnventaris gedaan maken by d' heer Willem Rammelman, Bailliu ende Schout, Adriaen Arienss Jongenelen ende Jan Arienss Langelaan, huijsArmmrs. van Bleyswyck, als by Mancquement van vrunden van Catalijntgen Lambregts, geinstitueerde Erffgenamen van de selve ende Echter Executeurs van den Testamente vande voorn. Catalyntgen Lambregts, Ende dat vande goederen, soo roerende als onroerende, geene uijtgesondert, bydeselve Catalyntgen Lambregts metter doot ontruijmt ende Naar gelaten.
Lasten endeschuldenvan den voors. Boedel:
Geertgen Joris, wedue van Bastiaen Jacobss van Henegouwen, comt 'tgunt de voors. Catalyntgen Lambregts aan haar gelegateert heeft de somme van ƒ 75-..-
Judit van Bentil, backster, comt over broot ende anders ƒ

AAB 847, no. 13, d.d. 27.5.1682.
Staadt ende Jnventaris gedaan maken bij Ariaantgen Leendertsdr., Wedue ende Boedelhoutster van Willem Arentss Za., ende dat van alle de goederen, roerende ende onroerende, geene uijtgesondert, sulcx de voors. wedue met haar voorn. man za. in gemeenschap beseten heeft endeby den selven metter doot ontruijmt ende Naargelatensijn.
Jncomst:
De voors. boedel comt een vierdepart van vier hondert negenentnegentich gulden, sijnde de gereede coeppenn., geprocedeert by openbare vercopinge, vande onroerende goederen naargelaten by Leendert Pleunen, vader vande voors. Wedue, bedragende desomme van
ƒ 124:15-

AAB 847, no. 14, d.d. 10.10.1682.
Staadt ende Inventaris gedaan maken bij Pleuntgen Gerritsdr., wedue ende Boedelhoutster van Leendert Cornelis Bruijnss za., ende dat van alle de goederen, roerende ende onroerende, geen uijtgesondert, sulcx sij met haar voorn. Man in gemeenschap gepossideert ende beseten heeft ende by den selven haren Man metter doot ontruijmt ende Naargelaten sijn.
Onroerende Goederen:
Eerst seeckere wooninge, als huijs, erff, bargh, schuijr, potinge ende plantinge daarop staende met een stucklant daar agteraengelegen, inde Grotemolenpolder in 't ije bun.
Jncomst:
Jan Corns. Bruijnss is schuldigh als reste over coop van turff de somme van ƒ 40:0:-
Adriaen Crijnen Hartevelt, getrout met Leentjen Corns. Bruijnss, te voorens wede van Jan Corss Vos, is Schuldigh per obligatie onder de hant Vijff hondert Vijftigh gul. capitaal.
Jan Gerritss Maatjens wedue is schuldigh de somme van Vijffentseventigh gul. als reste van een hondert ende dertigh gul., bij Lenert Corns. Bruijnss, als getrout geweest sijnde met de Wede. van Cors Janss Vos, als beschadigde borgh betaalt aen Jacob van der Burgh, tot Delff, over een Custingtermijn met Jnterest, sedert den 19 februarij 1682.
Lasten ende Schulden vanden voors. boedel:
Annetjen Lenert Bruijnss comt per obligatie sesentsestigh gul., agt st., gesprooten over penn. geprocedeert vande vercofte klederen vande voors. dogters Moeder.
De voors. dogter comt nogh als eenige erffgename van Aeltjen Corns. Versyden, haar Groot Moeder van 's Moeders Sijde, een besegelden Custingbrieff van dato den 12 Septemb. 1667, Jnnehoudende Als reste de somme van twee duijsent ende vijftigh gul.
Pieter Janss Brammer comt per obligatie de somme van twee hondert gul. cap.

AAB 847, no. 15, d.d. 2.3.1683.
Staadt ende Jnventaris gedaan maken by Coenraadt Arienss Kuijper, weduenaar ende Boedelhouder van Lysbet Claes van der Cleijn, gewoont hebbende ende overleden sijnde tot Bleyswyck, ende dat van alle de goederen, soo roerende als onroerende, Actien ende Crediten, in-

Dit document is afkomstig van www.hogenda.nl
Klik hier voor het totale register van Hogenda bronnen.

ende uytschulden, sulcx syl. met malcanderen in gemeenschap hebben beseten endeby de voors. Lijsbet Claes van der Cleijn metter doot ontruymt ende naargelaten, geen uytgesondert.
Eerst jncomst:
De wedue van Jan Claass Koster is schuldich over verdient arbeyts Loon ende geleverde winckelwaren als anders de somme van *f* 50-..-
---
Claes, out ses weken naar mey 1683 acht Jaren
Marija, out ontrent vyff Jaren
Corns., out ontrent drie Jaren.

AAB 847, no. 16, d.d. 1.4.1683.
Staat ende Jnventaris gedaen maecken bij Magteltjen Adriaens, wedue ende boedelhouster van Aalbregt Lenertss Ruijter, van de goederen, roerende ende onroerende, actien ende Crediten, in- ende uijtschulden, Sulcx de voors. boedelhouster met den voors. Aalbregt Lenertss Ruijter in gemeenschap gepossideert ende beseten heeft Ende byden selven Ruijter metter doot ontruijmt ende naargelaten sijn, geen uijtgesondert.
Onroerende Goederen:
Eerst seecker huijs ende erve met een schuijr, potinge ende plantinge daeropstaende, inde Hoeckeijntsepolder, int iiije bun.
Nogh de helft in een partij lant (gemeen met Arien Lenertss Ruijter).
Jncomst:
Lenert Dircxss Ruijter is schuldigh de somme van tien gul., sestien st., bij hem wegens den boedel ontfangen van Pr. Janss van Cappellen over Coop van 36 tonnen turff.

Trijntgen Aelb. Ruyter, out 14 Jaren
Arien Ael. Ruyter, out 8 Jaren.

AAB 847, no. 17, d.d. 5.4.1683.
Staet ende Inventaris gedaan maecken bij Maartjen Pleunen, wedue ende boedelhouster van Leendert Teuniss Arlen za., gewoont hebbende ende overleden in 't Hoeckeijnde binnen den Ambagte ende heerlijckheijt Bleijswijk, ende dat van alle de goederen, soo roerende als onroerende, Actien ende Crediten, in- ende uijtschulden, Sulcx de voors. Maartjen Pleunen bijden voors. Lenert Teuniss Arlen in gemeenschap gepossideert ende beseten heeft ende bijden selven Lenert Teuniss metter doot ontruijmt ende naargelaten Syn, geen uijtgesondert.
Onroerende Goederen:
Jnden eersten Seecker huijs ende erve met twee schuijren, een bargh, potinge ende plantinge daerop staande, inde Hoeckeijntsepolder, in 't je bun.
De wede. van Jan Teuniss Goddin is Schuldigh, als reste van Cooppenn. vant huijs inde Hooffpolder, de somme van *f* 25-..-
Lasten ende Schulden des voors. Boedels:
Jan Janss Eijckenhouts Erffg. comen over lanthuijr, verschenen den 22 february 1683, als reste de somme van *f* 11-..-
David Huijsman Rochussoon comt over verpondinge, karn-, last- ende tegekengelt van de Goederen, den voors. Boedel Selffs Concernerende, van den Jare 1681, de somme van
f 8:12:4
David Huijsman den ouden comt over Sout- ende Seepgelt vanden termijn Jngegaen den Je April 1682, de somme van *f* 3:5:12.
De Wedue van Jan Claess Coster comt over sout- ende hoorngelt van de termijn Ingegaen den Je April 1682, de somme van *f*
Maerten Maertenss Uijttenbroek, in huijwelijck hebbende Leentjen Leenderts, comt als reste over sijn huijsvrouwen Moederlijcke uijtsetting de somme van *f* 40-..-

AAB 847, no. 18, d.d. 17.8.1683.
Staadt ende Inventaris gedaan maken bij Huybregt Arienss Cleermaker, voor hem selven ende voor syn Broeder ende Susters, kinderen van Adriaan Huijbregtss, voor een vierdepart, Dirck Barentss, getrout met Maartgen Huybregtsdr., mede voor een vierdepart, Frans Claass ende Jacob Arienss Kas, getrout met Grietgen Claesdr., kinderen van Leentgen Huyb., mede voor een Vierdepart, ende Pieter Jans Brammer, als Testamentaire voogt over de kinderen van Claesien Dircxs Fortuijn, dat een dochter is van Trijntgen Huijbregtsdr., ende sulcx voor 't resterende

Dit document is afkomstig van www.hogenda.nl
Klik hier voor het totale register van Hogenda bronnen.

vierdepart, Erffgenamen van Neeltgen Huijbregtsdr., overleden op den 1683 tot Bleijswyck, ende dat van alle de goederen, roerende ende onroerende, geen uijtgesondert, sulcxs de voors. Neeltgen Huijbregts in haar leven beseten heeft ende metter doot ontruijmt ende naargelaten sijn.
Onroerende goederen:
Inden eersten seecker voorhuijs ende erve met de potinge ende plantinge daarop staande, inde Hoeckeyntsepolder, in 't derde bun.

AAB 847, no. 19, d.d. 18.9.1683.
Staet ende Inventaris gedaen maecken bij Ariaentjen Leenderts van Hoven, wedue ende boedelhouster van Willem Arent Gijsbertss, van alle soodanige Goederen, roerende ende onroerende, Actien ende Crediten, in- ende uijtschulden, geen uijtgesondert, als sij boedelhouster met haer voors. man Za. in gemeenschap beseten Ende gepossideert heeft ende by den selven haren man metter doot ontruijmt ende naargelaten Sijn.
Jnden Eersten comt desen Boedel een Vierdepart inden naer naergelaten Boedel Ende goederen van Lenert Pleunen van Hoven, haer boedelhousters Vader Za.

AAB 847, no. 20, d.d. 2.12.1683.
Staadt ende Jnventaris gedaan maken bij Maartgen Sijmons de Groot, wedue ende Boedelhoutster van Huijbregt Pieters van Alphen Za., gewoont hebbende ende overleden binnen Bleyswijck, Ende dat van alle de goederen, roerende ende onroerende, geen uijtgesondert, sulcx de voors. Wedue met haar Voorn. Man in gemeenschap beseten hebben ende bij denselven haar man Za. metter doot ontruijmt ende naargelaten sijn.
Onroerende goederen:
Inden eersten seecker huys ende erve met een Barch, schuyr, potinge ende plantinge daarop Staande, met een stuck landt daar achter ende ten noorden aangelegen inde Grootepolder, in 't tweede bun.
Meu'ble goederen, Jnboedel ende huijsraet:
Een praam out xxij Jaren
Een Schuijt out vier Jaar
Jncomendeschulden:
Adriaan Symonss de Groot is schuldich als reste van meerder som ƒ 100-..-
Lasten ende Schulden des voors. Boedels:
De wedue van Wm. Dircxss de Hooch comt ter Zaacke als vooren ƒ 31-..-
Doe Boudewynss Verdoes, Backer, comt over gelevert Broot ƒ 15:12-
Cornelis Symonss Bonifaes, Schoemaker, comt over gelevert Schoenwerck ƒ 3:8-
Pieter Dircxs Groenevelt, Marctschipper, comt over gelevert bier ende vragtloon ƒ 6:18-

AAB 847, no. 21, d.d. 18.2.1684.
Staet ende Inventaris gedaen maecken bij Jan Pieterss Tol, wonende tot Bleijswijk, weduenaar ende Boedelhouder van Leentjen Jans Backer Za., ende dat Van alle Soodanige goederen, roerende ende onroerende, Actien ende Crediten, in- ende uijtschulden, Sulcx den Voorn. Tol met de Voors. Sijne huijsvrou in gemeenschap gepossideert ende besenten heeft, ende bij den Selve metter doot ontruijmt ende naergelaten Sijn.
Onroerende Goederen:
Eerstelijk Seecker huijs ende erve met een schuyr, potinge ende plantinge daeropstaende, gelegen op 't Noorteijnde Vant dorp van Bleijswijk inde Grootepolder binnen de Brantschouwerije.

AAB 847, no. 22, d.d. 3.2.1685.
Staadt ende Inventaris gedaan maken by Jacob Andriess Nagtegael, wonende tot Delffgaeu, ende Claes Stoffelss Deijnoot, tot Rotterdam, als voogden over de MinderJarige Erffgenamen ende Executeurs vanden Testamente van Lijsbet Leenderts, wedue van Mees Mateeuss, overleden den .. September 1684 tot Bleijswijk, Ende dat van alle de goederen, roerende ende onroerende, geen uytgesondert, sulcx de voors. Lysbet Lenerts in haar Leven beseten heeft ende by by deselve metter doot ontruymt ende naargelaten sijn, door op- ende Aengeven van Leentgen Mees, dochter vande voors. Lysbet Lenerts, ende Wm. Janss van der Molen, haar man.
Onroerende goederen:
Eerst sekere woninge als huys, erff, Barch, schuyren, potinge ende plantinge daarop staande, met een Stuck Lant daarachter aangelegen in de Hoeckeyntsep., in 't eerste bon. Welcke woninge ende Landt bij de voors. Lijsbet Lenerts by Testament, gepasseert voor Rochus Huysman, notaris, ende

Dit document is afkomstig van www.hogenda.nl
Klik hier voor het totale register van Hogenda bronnen.

getuygen tot Bleyswyck, van dato den 5 September 1681, is geprelegateert ende gemaact aan de kinderen van Leentgen Mees, mits d' selve Leentgen Mees haar Leven lang geduijrende daarvan trecke de vrugten off bladinge, des deselve goederen houdende in behoorl. reparatie ende betaelende de Jaarlycxse ongelden.
Noch een Stuck Landt, gelegen als vooren. Welck Landt alsmede alle de volgende Landen ende wateren bij denvoors. Testamente gemaact ende geinstitueert syn tot Erffgenamen voor d' eene helft aande kinderen vande voors. Leentgen Mees, ende de wederhelft aan de kinderen van Neeltgen Davidts, die getrout is met Arien Joppen Roetss, met die Conditie, dat de voors. Leentgen Mees ende Neeltgen Davidts haar leven langh geduyrende de vruchten off bladinge vande voors. goederen sullen trecken ende genieten.
Is ontfangen over een Jaar jntrest van Arnout Leers van 350 cap., verschenen 25 octob. 1683 *f* 14
Een Jaar jntrest van de Admiraliteyt tot Rotterdam van 750-.-capitael, verschenen 7 decemb. 1683 *f* 30-..-
Van 't comptoir generael een Jaar jntrest van 800-.-, verschenen 25 January 1684 *f* 32-..-
Van de voorn. Leers 11 maanden jntrest sedert 25 octob. 1683 tot 25 7b. 1684 off 'toverlyden van Lysbet Leenderts *f* 12-17-
De principale effecten van dese capitalen behooren inde boedel van Maartgen Meesdr., die de vrugten aan haar Moeder had gemaect.
Den 28 Mey 1685 descheijdinge gedaan volgens acte van submissie ende accoordt gepasseert voor Rochus Huijsman, notaris, ende getuygen tot Bl. van dato voornt.

AAB 847, no. 23, d.d. 29.8.1685.
Jnventaris gedaan maken bij Jan Hendricxs Verbeecq, Weduenaar van Claesien Mateeus Za., ende dat van alle de goederen, roerende ende onroerende, geen uijtgesondert, sulcx hij mette voors. syne huysvrou in gemeenschap beseten heeft ende by de selve metterdoot ontruymt ende naargelaten sijn.
Jn den eersten seker huijs ende erve met een schuijr ende potinge daarop staande, gelegen op 't dorp alhier.

AAB 847, no. 24, d.d. 21.10.1686.
Staadtende Jnventaris gedaan maken bij Coenraadt Adriaanss Kuijper, Cleermaker alhier, Lest weduenaar van Marytgen Symons van der Spruijt Za., ende dat van alle de goederen, Actien ende Crediten, in- ende uijtschulden, sulcx hy met metsijnvoors. huijsvrou Za. in gemeenschap gepossideert ende beseten heeft ende bij de selve metter doot ontruijmt ende naargelaten sijn, egeene uijtgesondert.
Jncomst:
Jan Claass van der Cleijn, wonende ontrent Goverwel Sluijs, is schuldich over seeckere Erffenis, de eerste vrou van de Boedelhouder opgecomen van . . . . . ., onder hem, Cleyn, berustende, de somme van *f* 150-..-
De wedue van Maarten Janss Vos met haar dochter is schuldig over een Jaar kamerhuijr, te verschijnen Meij 1687 *f* 19-..-
Staat te ontfangen van de Erffenis van Maarten Arienss van der Spruijt Za.
Lasten endeschuldendesboedels:
Arien Janss Kuijper comt van geleent gelt de somme van *f* 35-..-
Claes Coenraats, soon vanden Boedelhouder, geteelt by Lijsbet Claes Cleijn, syne eerste vrou za., out geweest ses weken naar meij 1686 elff Jaren, comt syne alimentatie ende onderhout tot sijn xx Jaren toe met een eerlycke uijtsettinge, mitsgaders een gouden ring over syn moederlijck bewijs off Erffenis, volgens den uijtcoopbrieff, gepasseert voor Schout ende Schepenen van Bleyswijck, van dato den 3e maart 1683.
Maria Coenraadts, dochter van de Boedelhouder, geteelt als vooren, out acht Jaren, comt haar alimentatie ende onderhout tot haar twintich Jaren met een eerlijcke uijtsettinge ende een silverhooftijser met goude enden over haar moederlijck bewys ofte Erffenis, volgens den voors. uytcoopbrieff.
Corns. Coenraadts, out ses Jaren, geteelt als vooren, comt syn Alimentatie ende onder hout tot syn xx Jaren toe, met een gouden ringh over syn moederlyck bewys off Erffenis, volgens uts.
Maria van der Bijl ende haar moeder comt over Arbeytsloon als anders aenden boedel verdient *f* 8-..-
Dirck Maartenss Brammer comt van geleverden turff *f* 3:6-

Dit document is afkomstig van www.hogenda.nl
Klik hier voor het totale register van Hogenda bronnen.

AAB 847, no. 25, d.d. 28.2.1687.
Jnventaris van de Meuble goederen toebehoorende Willem Maartenss Boeckermul, gemaect ende gestelt ten overstaan ende in presentie vande ondergenoemde Schepenen van Bleijswijck.
Een Chergie Jnnocent
Een Chergie Broeck
Een Lakensen Broeck swart
etc.
Drie opdragten van 't huijs etc.
Een Testament van Boeckermul ende sijn huysvrou.
Aldus gedaan ende geinventariseert op den 28en februarij 1687 ten overstaan van Huijch Geleveen ende Jan Janss Backer de Jonge, Schepenen van Bleijswijck.

AAB 847, no. 26, d.d. 24.7.1687.
Staadt ende Jnventaris gedaan maken bij Andries Arienss Backer, weduenaar van Maartgen Claesdr. van der Plas Za., ende dat van alle de goederen, roerende ende onroerende, geene uijtgesondert, sulcx hy mette voors. sijne huysvrou in gemeenschap gepossideert ende beseten heeft ende by de selve Metter doot ontruymt ende naargelaten heeft.
Onroerende goederen:
Jnden eersten Een Stuck landt inde Clappolder in 't je bon.
Meuble goederen:
Een turffschip met sijn gereetschap ende toebehooren
Een bed ende peulu
Comt te ontfangen van Claes Huygenss van der Plas ende Huych Claass van der Plas de somme van drie hondert drieendertich gul. ter zaacke den boedelhouder het lant van Corns. Claass van der Plas tegens *f* 1300-.- aangestaan heeft.
Frederick Prs. Hoornweg comt per obligatie drie hondert gul. capitael.
De wedue van Jan Arienss Langelaen comt als reste van een Obligatie opt voors. Schip
f 70-..-

AAB 847, no. 27, d.d. 13.3.1688.
Staadt ende Jnventaris gedaan maken by Maartgen Ariens de Groot, wedue van Salomon Dircxss van Alphen Za., ende dat van alle de goederen, roerende ende onroerende, Actien ende Crediten, geene uytgesondert, sulcx de voors. Wedue ende Boedelhoutster met haar voorn. Man in gemeenschap gepossideert ende beseten heeft ende metten selven haren man metter doot ontruymt ende naargelaten sijn.
Onroerende goederen:
Jnden Eersten seeckere woninge als huys ende Erve, Barch, Schuyren, potinge ende plantinge daarop staande, met verscheyde partijen, soo heel- als Slagturfflandt, daarachter aangelegen inde Grootemolenpolder, in t tweede ende derde bon.
Jncomst:
Corns. Dircxs van Alphen over coop van landt drie hondert gul.
Abraham Prs. van Alphen is schuldich per obligatie hondert gul. capitael.
Lysbet Dircxs van Alphen is ter Zaacke voors. schuldich vyftich gul. capitael.
Op dato voornt. sijn de voors. wedue, geadsisteert met Pr. Arienss de Groot, haar broeder, ter eenre,
ende Corns Dircxss van Alphen, Jan Janss Jongeleen, als voogt over Dirck Salomonss, out op den j Mey 1688 xiiij Jaren, ter andere Zijden, met malcander veraccordeert over de uytcoop van 't voors. kint vaderl. Erffenis ende besterffenis.

AAB 847, no. 28, d.d. 14.3.1689.
Staedt ende Jnventaris gedaan maken by Hendrik Leendertss van der Molen, weduenaar ende Boedelhouder van Annetgen Ariensdr., wonende inden Overbuijrt, ende dat van alle de goederen, Roerende ende onroerende, geen uijtgesondert, sulcx hij met de voors. sijne huijsvrou in gemeenschap gepossideert heeft ende bij deselve sijne huijsvrou metter doot ontruijmt ende naargelaten sijn.
Onroerende goederen:
Jnden eersten seecker Stuck Landt gelegen inde Grootep., in 't eerste bon.
Een schip met syn gereetschappen ende Seylagie

Dit document is afkomstig van www.hogenda.nl
Klik hier voor het totale register van Hogenda bronnen.

Lasten ende schuldenvanden voors. Boedell:
De Erffgenamen van Tijmon Reijerss comen per Custingbrieff desomme van acht hondert sestien gul.

AAB 847, no. 29, f. 21.3.1689.
Staadt ende Jnventaris gedaan maken bij Claes Janss Koster, meerderJarige Soone van Jan Claass Koster ende Ariaantgen Salomonsdr., beyde za., syn vader ende Moeder, ende sulcx voor hem selven ende oock beneffens Dingenaar de Graeu ende Hollandt Corneliss Langelaan, als gestelde voogden over de minderJarige kinderen ende Erffgenamen vande voors. Jan Claass Koster ende Ariaantgen Salomonsdr., Ende dat van alle de goederen, roerende ende onroerende, geen uijtgesondert, sulcxs de voors. Jan Claass Koster ende sijn voors. huijsvrou in haar Leven beseten hebben ende metter doot ontruijmt ende naargelaten sijn.
Jnden Eersten seecker huijs ende Erve met een schuyr, potinge ende plantinge daarop, staande op 't Dorp tot Bleijswijck, genaamt "De Swaan".
Meuble goederen Buijtens huijs:
De helft in een praam gemeen met Hollant Corns. Langelaen.
Lasten ende schulden des boedels:
Jacobus Groen, getrout met de wedue van Jan Janss van Vreeswijk de Jonge, comt per Custingbrieff als reste de somme van Davit Huijsman den ouden, als Collecteur van 't sout-, Zeep-, here- ende Redemptiegelt vande termijnen ingegaen pro. April 1686, 1687 ende 1688
ƒ 48:16:8.
Jacobus van Eijk, Backer, comt over gelevert broot ende andere waren ƒ 80:19-
Johannes Huijb. van Alphen, Cleermaker, comt over arbeijsloon ƒ ..-10-
Jan Jans Backer de Jonge, Backer, comt over gelevert broot ende anders ƒ 37-2-
Cornelis Loduwijcxse van Alphen, schoenmaker, comt over gelevert schoenwerck ƒ 20-8-8
Willem van Kampen, Rietdecker, comt over arbeijtsloon ende geleverde materialen ƒ 27-8-4
Loduwijk van Kempen, Cleermaker ende winckelier, comt over geleverde winckelwaren
ƒ 10-12-
Leentgen Corns. Kater, wedue van Arij Joriss, comt over geleverde haver ƒ 14-15-
Coenraet Arienss Kuijper, Cleermaker, comt over arbeijtsloon ƒ 6-1-
mr. Michiel Marchael, Schoolmr., comt over Schoolgelt ende geleverde boeken ƒ 13-17-
Arien Jans Kuijpers wedue comt over leverantie van kousen, als breijloon ƒ 16-16-
Jan Janss van Vreeswijk, timmerman, comt over gelevert hout ende arbeijtsloon ƒ 8-10-
Christiaan Buijk, Backer en Winckelier, comt over gelevert broot ende andere waren
ƒ 91-10-
Jan Janss Backer den ouden comt over geleent gelt ende gehaelde waren ƒ 44-1-
Hendrik van Os wedue, glasemaker, comt over gelevert glas ende arbeytsloon ƒ 2-17-
Johanna Heckenhoek, naeijster, comt over naeijloon ƒ 8-18-
mr. Corns. van der Leeu, Chirurgijn, comt over meesterloon ende geleverde medicamenten
ƒ 46-15-
Jan Tol, metselaar, comt over arbeijtsloon ende geleverde materialen ƒ 68-..-
Ariaantgen Prs. Tol comt over geleverde waren ƒ 24-10-
Davit Huijsman de Jonge comt als gaarder van verscheijde ongelden ƒ 125:15:2
Gijsbert Verhoogh, Schoenmaker tot Zegwaart, comt over gelevert schoenwerk ƒ 6-15-
Jannetgen van der Back comt over arbeijtsloon van turff maken als anders ƒ 45:15:12
mr. Jan Buijk, Chirurgijn, comt volgens accoort bij de wedue van Jan Koster gemaect, de somme van ƒ 18:18-
Dirck Maartens van Alphen krn. comen wegens de verdelinge van den boedel van Neeltgen Maartens ƒ 31-18-4
Mr. Cosmus van Bael, Chirurgijn, comt over meesterloon ende geleverde medicamenten
ƒ 29-5-
Johannes Terlou comt over teercosten van Salomon Koster, doe hij naer Engelant soude reijsen, als anders ƒ 15-15-
Evert Elsenhoff, procureur, ende Jacobus Huijsmans wedue comt over verdient Sallaris als anders ƒ 35-4-
Pieter Dircxss de Groot, Scheepmaker, comt over arbeytsloon als anders de somme van
ƒ 52-14-
Jan Jacobss Koster, Schoenmaker, comt over gelevert Schoenwerck ƒ 1-4-8
De wedue van Hendrik Cacxkamp comt over geleverde medicamenten ƒ 6-19-

Dit document is afkomstig van www.hogenda.nl
Klik hier voor het totale register van Hogenda bronnen.

Hillegont Leenderts, tot Sevenhuysen, comt over gelevert goet *f* 4:17-

AAB 847, no. 30, d.d. 4.7.1689.
Jnventaris gedaan maken by Louris Joriss Verhooff, weduenaar van Maartgen Prs. Segwaart za., syn overleden huysvrou, van alle de goederen sulcx sy met malcander in gemeenschap beseten hebben ende metter doot ontruymt ende naargelaten heeft.
Eerst een huys ende erve met een Stuck lant daarachter aan inde Clappolder, in 't je bon.
Een Schip met de gereetschappen daar toe sijnde
Een praam
Een schuijt
Lasten ende Schulden des Boedels:
De kinderen van Gerrit Muys, tot Sevenhuysen, comen per Custingbrieff tweehondert met jntrest penn.
De Erffgenamen van Claes van Noort comen als reste van een obligatie 'tsestich gul.
De kinderen van mr. Claes Buijck comt over meesterloon.

AAB 847, no. 31, d.d. 9.9.1689.
Staat ende Jnventaris gedaan maecken bij Maartgen Dircxs, wedue ende Boedelhoutster van Adriaan Claes Cappellenaer, woonende aende Rotte binnen den Ambagte van Bleijswijk, ende dat van alle de goederen, roerende ende onroerende, Actien ende Crediten, in- ende uijtschulden, geene vandien uijtgesondert, sulcx de Voorn. Maartgen Dircxs met de voorn. haren man Za. in gemeenschap heeft gepossideert ende beseten ende bij deselve haren man metter doot ontruymt ende naargelaten.
Eerst onroerende goederen:
Seecker huijs ende erve, twee bargen, schuijr, potinge ende plantinge daarop, staende ende gelegen binnen desen Ambagte van Bleijswijk inde Hoeckeijntsepolder int ije bun op de Rottecade.
Noch een stuck lant inde voors. polder int ije bun.
Noch een stuck uijtterdijk ofte buijtelant, gelegen binnen den Ambachte van Hillegersberch.
De voogden van 't kint van Adriaan Claess Cappellenaer notificeren, dat bij de moeder vanden voorn. Cappellenaar de aangetogen twee partijen lant sijn gemaect naar 't overlijden van hem, Cappellenaar, aen desselffs kint of kinderen.
Daarop de voors. wedue ende Cornelis Cruijff, haar adsistent, verclaren daar geen kennis van gehadt te hebben, doch in allen gevalle reserveren haar actie tot de legitime portie, soo de wedue eenige Actie heeft. Actum Bleijswijck desen 12e Septemb. 1689.
Meuble goederen, Eerst Levendige haeff, hoij ende vaartuijgh:
Negen koeijen
twee vaarsen
twee kalveren
een hockelingh
drie varckens
het hoij inden Barch staende
een schelffje riet inden kleijnen barch leggende
een praam
twee schuijten met een Seijl
eenigh viswant
Lasten ende Schulden des Boedels:
Jan Corns. Konijn, schoemaker, comt over leverantie van Schoenwerck, volgens Trijntgen Sijmons, Baeckermoer, comt over diensten vant het uijt de kraembewaren vande voors. wedue de Somme van *f*

AAB 847, no. 32, d.d. 31.12.1689.
Staadt ende Jnventaris gedaan maken bij Sijtgen Pieters van der Snel, wedue ende Boedelhoutster van Cornelis Wouterss Vermij Za., wonende op den Dorpe van Bleijswijck, ende dat van alle soodanige goederen, roerende ende onroerende, Actien ende Crediten, in- ende uijtschulden, gene vandien uijtgesondert, sulx de voors. wedue met haar voorn. man Za. gepossideert ende in gemeenschap beseten heeft.
Eerst onroerende goederen:
Eerstelijck seecker huijs ende erve met een loots, potinge ende plantinge daarop, staende op 't Dorp alhier inde Hoekeijntsepolder int je bun.

Dit document is afkomstig van www.hogenda.nl
Klik hier voor het totale register van Hogenda bronnen.

Meuble goederen, Jnboedel ende huijsraet:
o.a. het hout soo van leesten, klopscheren ende anders tot de schoenmakers winckel behoorende.
Gout, zilver ende gelt:
o.a. noch aan gelt de somme van vier hondert xij gul., xij st., gecomen off gesprooten bij affreeckeninge tegens twee obligatien die Wouter Vermij schuldich was aen Jannetgen Hendricxs van Swieten, wedue van Cornelis Arienss Vermij, jnnehoudende te samen desomme van ƒ , waar tegens gevalideert ende afgereeckent is tgunt de wedue van Wouter Vermij van de voorn. Jannetgen Hendricxs van Swieten was competerende over gehaelde waren als anders, in welcke voors. obligatien ende schuldt desen Boedel een geregt der-depart was competerende ende moste dragen.
Desen Boedel comt een derde part in seeckere obligatie onder de hant, ten laste van Wouter Corns. Vermij off nu desselfs wedue, jnnehoudende de Somme van tien hondert gul. capitael, sijnde de voors. obligatie van dato den 26en Julij 1659, bij den voorn. Wouter Vermij ten behoeve van Jannetgen Hendricxs van Swieten gepasseert ende verleden, waarjnne de kinderen van de voorn. Wouter Vermij bij den Testamente van Jannetgen Hend. van Swieten sijn geinstitueert, comt voor een geregt derdepart de Somme van ƒ 333:6:10.
Lasten ende schulden des voors. Boedels:
Mateeus Cornelis Jongelicht, knegt vande voors. wedue, comt over een Jaar huijrloon, bij hem verdient ofte noch te verdienen, van Meij 1689 tot Meij eerstcomende 1690, de somme van
ƒ 120-..-

AAB 847, no. 33, d.d. 22.3.1690.
Staet ende Jnventaris vande meuble goederen naargelaten bij Maartgen Jacobs Groenewout, voor desen wedue van Ocker Willemss, overleden alhier op huijden dato deses, gemaect in presentie ende bijwesen van Jan Jacobss Koster ende Cornelis Pieterss van der Swan, beijde huijs-armmeesters van Bleyswijck. Actum int Sterffhuys.
o.a. een koe bij de voors. wedue van Ocker Willemss te leen gebruijct vande Diaconie armen alhier.

AAB 847, no. 34, d.d. 20.7.1690.
Staedt ende Jnventaris gedaan maken bij Barber Pieters Roos, wedue ende geinstitueerde Erffgename van Huijbrecht Janss Vlissingh, geadsisteert Sijnde met Maarten Binnewech, wonende tot Segwaart, ende Jacobus Steur, Bedienende het BodeAmpt tot Bleijswijck, ende dat van alle de goederen, Roerende ende onroerende, geen uijtgesondert, sulcx syluijden met malcander in gemeenschap beseten hebben ende bij denselven Huijbrecht Janss Vlissing metter Doodt ontruijmt ende Naargelaten sijn.
Onroerende goederen:
Eerst seker huijs ende Erve meteen Barch ende Schuijr, potinge ende plantinge daarop, Staande binnen Bleyswijck inde Hoeckeijntsepolder int derde Bon.
Een Turffpontschip met de seijlagie ende gereetschappen daar toe behoorende
Een praam, noch een oude praem, twee Schuijten
Lasten ende Schuldenvanden voors. Boedel:
Jacob Arienss Hoornwech comt eerst hondert gul. capitael met jntrest vandien.
Adriaan de Vliech, scheepmaker, comt over Arbeyts loon ende geleverde waren ƒ 17:0:6
Arien Maartenss Leefflangh, biersteker, comt over geleverde bieren als anders ƒ 40:17-
Adriaan Huysman, als tregt hebbende totde boelcedulle van Cornelis van der Slot, verschenen mey 1690, comt ƒ 3:18-
Claes Prs. Kerckhoven, timmerman, comt over gelevert hout ende verdient Arbeijts Loon
ƒ 19:7:8
Jan Janss Opmeer, Seijlmaker tot Rotterdam, comt over gelevert goet ƒ 5:9:8
Tijs Lenert Roets, Wever, comt over Weeffloon ƒ 7:17:8
Pr. Jacobs Nijkerck, metselaar, comt volgens specie ƒ 5:14-
Michiel Hofflandt, timmerman, comt volgens specie ƒ 3-..-
Jan van Eijck, Chirurgijn tot Rotterdam, comt over meesterloon ende medicamenten ƒ 40-..-
Loduwijk Cornss van Alphen, schoemaker, comt volgens specie ƒ 14:2:8 daar af van twee halve huijden 7:5-, blijft ƒ 6:17:8
Evert Elsenhoff, procur., over verdient sallaris ƒ 8-..-
Den Boedel Staat borge voor Corns. Janss Timmerman, ten Hoeck, za., ten behoeve van Claes Prs. voor twee hondert gul. cap.

Dit document is afkomstig van www.hogenda.nl
Klik hier voor het totale register van Hogenda bronnen.

Frederick Hoornwech comt per obl. *f* 200-..- cap.
Claes Arienss Matenes, getrout geweest sijnde met Sytgen Corns. Broeckhuysen, dochter van de Boedelhoutster, comt over sijn vrous vaderl. bewijs, volgens Testament, gepasseert voor Jacobus Huysman, Nots., van dato den 11 7ber 1679 *f* 25-..-
Huybregt Jacobs van der Vree, knecht inden boedel, comt over huijrpenn., te verschynen ontrent Kersmis 1690 *f* 116:-..
Cors Huijgen vrou comt van turff te maken bij afrekeninge *f* 24:12-
De wedue van Jan Gerritss Maatgen comt uts. van 537 Roe *f* 161:2
De Erffgenamen van Vranck Arienss van der Meer comt als reste van een Acker lant vrij van ongelt te verschijnen Mey 1691 72-10-
De Remonstrantse gemeente alhier comt per contract wegens d' Erffenis van Davit Corns. van der Plas, van dato den . . . . . *f*

AAB 847, no. 35, d.d. 6.4.1691.
Staadt ende Jnventaris gedaan maken bij Huybregt Andries Koster, weduenaar ende Boedelhouder van Trijntgen Cornelis de Hooch Za., Ende dat van alle de goederen, geene uytgesondert die hy met sijn voors. huijsvrou za. in gemeenschap beseten heeft ende bij de selve metter doot ontruijmt ende naargelaten sijn.
hondert en ses roeden turff
vier koeijen
Een vaars
het hoij inden Barch
Een praam
Een schuijt
Een bedde met sijn toebehooren
Tyen Slaaplakens
4 taeffelakens
Negentien kusslopen
het kindergoet
Een Testament met silver beslach

AAB 847, no. 36, d.d. 6.6.1691.
Staedt ende Jnventaris gedaan maken bij Claes Corneliss Kraen, weduenaar ende Boedelhouder van Grietgen Sijmons van Leeuwen Za., ende dat van alle de goederen, roerende ende onroerende, geene uijtgesondert, sulcx hy met de voors. sijn huijsvrou in gemeenschap beseten heeft ende bij de selve metter doot ontruijmt ende naargelaten sijn.
Onroerende goederen:
Jn den Eersten drie vierdeparten in een huijs ende Erve met twee Schuijren, een hoybarch, potinge ende plantinge daarop, staande inde Grootepolder aande westkant van den Overbuyrtsen Wech.
Meuble goederen, jnboedel ende huijsraat:
o.a. een koe
hondert tseventich Roeden turff
Een Schouwe
Een Schuijdt
Noch comt desen boedel de Erffenis van Sijmon Leendertss van Leeuwen za., vader vande voors. Grietgen Sijmons van Leeuwen.
Lasten ende Schulden:
Leendert Dirck Cors, voorkint van de voors. Grietgen Sijmons, out tusschen 15 ende 16 Jaren, comt syn alimentatie tot syn xx Jaren toe, ende soo wanneer hij comt te trouwen tot een Bruijdgom stuck vyftich gul. met een eerl. uijtsettinge op syn voors. ouderom off troudach.
Cors ende Annetgen Dircxs, mede voorkinderen, comt yder op syn troudach, ende anders niet, een somme van vyftich gul., volgens acte van uytcoop, gepasseert voor Rochus Huijsman, notaris, ende *f* getuijgen alhier, van dato den 10en feb. 1681.

Dit document is afkomstig van www.hogenda.nl
Klik hier voor het totale register van Hogenda bronnen.

Alfabetische Index op achternaam bij AAB 847:

Alphen, Abraham Prs. van 27
Alphen, Adriaen Corneliss van 11
Alphen, Davidt Corneliss van 4
Alphen, Dirck Maartenss van 1, 29
(Alphen), Dirck Salomonss (van) 27
Alphen, Huijbregt Pieters van 20
Alphen, Johannes Huijb. van 29
Alphen, Corns. Dircxs van 27
Alphen, Corns. Janss van 5, 11
Alphen, Cornelis Loduwijcxse van 29
Alphen, Lenert Dircxs van 1, 3
Alphen, Loduwijk Cornss van 34
Alphen, Lysbet Dircxs van 27
Alphen, Maartgen Cornsdr. van 5
Alphen, Salomon Dircxs van 1, 27
Arlen, Leendert Teuniss 17
Bael, Cosmus van 29
Back, Jannetgen van der 29
Backer, Andries Arienss 26
Backer, Annetgen Lourus 4
Backer, Bastiaen Claess 4
Backer, Jan Janss (den ouden) 29
Backer, Jan Janss (de Jonge) 25, 29
Backer, Leentjen Jans 21
Backer, Lourus Claess 4
Bentil, Judit van 12
Berckel, Loduwyck Janss 10
Binnewech, Maarten 34
Boeckermul, Willem Maartenss 25
Boscooper, Leentgen Hendricx 10
Bovenwater, Dirck Dircxs 1
Bovenwater, Jan Dircxss 1
Brammer, Abraham Maartenss 1
Brammer, Dirck Maartenss 6, 24
Brammer, Pieter Janss 14, 18
Broeckhuijsen, Sytgen Corns. 34
Bruijnss, Annetjen Lenert 14
Bruijnss, Jan Corns. 14
Bruijnss, Leendert Cornelis 14
Bruijnss, Leentjen Corns. 14
Burgh, Jacob van der 14
Buijk, Jan 29
Buijck, Claes 30
Buijk, Christiaan 29
Bijl, Jan Cornelis van der 2
Bijl, Maria van der 24
Decker, Claes Engelen 5
Decker, Corns. Engelen 5
Decker, Corns. Jacobss 5
Decker, Lenert Prs. 5
Deventer, Adriaen Willemss 10
Deijnoot, Claes Stoffelss 22
Doessenburch, Antonij 11
Duijren, Cryn van 2
Dijk, Adriaen Abrahamss van 10

Dit document is afkomstig van www.hogenda.nl
Klik hier voor het totale register van Hogenda bronnen.

Dijck, Jannetgen Arienss van 10
Elsenhoff, Evert 29, 34
Exelent, Adriaan Huijbregts 2
Exelent, Annetgen Ariens 2
Exelent, Huijbregt Arienss 2
Exelent, Corns. Arienss 2
Eijk, Jacobus van 29
Eijck, Jan van 34
Eijckenhout, Jan Janss 17
Fortuijn, Claesjen Dircx 7, 18
Geleveen, Huijch 25
Goddin, Jan Teuniss 17
Goethart, Jan Hendricxs 2
Graeu, Dingenaar de 29
Greeven, Willem Prs. van 1
Groen, Jacobus 29
Groenevelt, Pieter Dircxs 20
Groenewout, Maartgen Jacobs 33
Groll, Dirck van 11
Groot, Arien Huyb. de 1
Groot, Adriaan Symonss de 20
Groot, Maarten de 1
Groot, Maartgen Ariens de 27
Groot, Maartgen Sijmons de 20
Groot, Pr. de 1
Groot, Pr. Arienss de 27
Groot, Pieter Dircxss de 29
Groot, Wouter de 1
Guijch, Jacob Adriaanss 4
Guijch, Matgen Ariens 4
Hartevelt, Adriaen Crijnen 14
Heckenhoek, Johanna 29
Henegouwen, Bastiaen Jacobss van 12
Hofflandt, Michiel 34
Hoog, Huyb. de 6
Hoogh, Leendert Dircxss de 6
Hooch, Trijntgen Cornelis de 35
Hoog, Wm. Dircxs de 6, 20
Hoornwech, Frederick 34
Hoornweg, Frederick Prs. 26
Hoornwech, Jacob Arienss 34
Hoven, Ariaentjen Leenderts van 19
Hoven, Lenert Pleunen van 19
Huysman, Adriaan 34
Huijsman, David (den ouden) 17, 29
Huijsman, Davit (de Jonge) 29
Huijsman, David Rochussoon 17
Huijsman, Jacobus 29, 34
Huysman, Rochus 22, 36
Jongenelen, Adriaen Arienss 12
Jongeleen, Jan Janss 27
Jongelicht, Mateeus Cornelis 32
Cacxkamp, Hendrik 29
Kampen, Willem van 29
Cappellen, Pr. Janss van 16
Cappellenaer, Adriaan Claes 31
Kas, Jacob Arienss 18
Kater, Leentgen Corns. 29
Kempen, Loduwijk van 29

Dit document is afkomstig van www.hogenda.nl

Klik hier voor het totale register van Hogenda bronnen.

Kerckhoven, Claes Prs. 34
Cleermaker, Huybregt Arienss 18
Cleijn, Jan Claass van der 24
Cleijn, Lysbet Claes (van der) 15, 24
Konijn, Jan 11
Konijn, Jan Corns. 31
Kortehoeff, Claes 9
Koster, Huybregt Andries 35
Koster, Jan Jacobss 29, 33
Koster, Jan Claass 15, 17, 29
Koster, Claes Janss 29
Koster, Salomon 29
Kraen, Claes Corneliss 36
Cruijff, Cornelis 31
Kuijper, Arien Janss 24, 29
(Kuijper), Claes Coenraats 15, 24
Kuijper, Coenraadt Arienss 15, 24, 29
(Kuijper), Corns. Coenraadts 15, 24
(Kuijper), Marija Coenraadts 15, 24
Langelaan, Hollandt Corneliss 4, 8, 10, 29
Langelaan, Jan Arienss 12, 26
Langevelt, Eeuwout Claes 1
Leefflangh, Arien Maartenss 34
Leefflang, Maarten Arienss 4
Leers, Arnout 22
Leeu, Corns. van der 29
Leeuwen, Grietgen Sijmons van 36
Leeuwen, Sijmon Leendertss van 36
Maatje/Maatgen, Jan Gerritss 14, 34
Marchael, Michiel 29
Matenes, Claes Arienss 34
Maatroos, Adriaan Jacobs 10
Meer, Vranck Arienss van der 7, 34
Molen, Hendrik Leendertss van der 28
Molen, Wm. Janss van der 22
Molenaar, Claes 1
Muys, Gerrit 30
Nagtegael, Jacob Andriess 22
Noort, Claes van 30
Nijkerck, Pr. Jacobs 34
Olshooren, Jannetgen Cornelis 9
Opmeer, Jan Janss 20
Os, Hendrik van 29
Overrynder, Claes Aertss 1
Overrijnder, Cornelis Lenertss 1
Overrynder, Cornelis Pieters 1
Paats, Advt. 4
Plas, Davit Corns. van der 34
Plas, Huych Claass van der 26
Plas, Claes Huygenss van der 26
Plas, Corns. Claass van der 26
Plas, Maartgen Claesdr. van der 26
Pijnaker, Jacob Maartenss 10
Rammelman, Willem 12
Roetss, Arien Joppen 22
Roets, Tijs Lenert 34
Roos, Barber Pieters 34
Ruijter, Aalbregt Lenertss 16
Ruyter, Arien Ael. 16

Dit document is afkomstig van www.hogenda.nl

Klik hier voor het totale register van Hogenda bronnen.

Ruijter, Arien Lenertss 16
Ruijter, Lenert Dircxss 16
Ruyter, Trijntgen Aelb. 16
Rijn, Lourus Prs. van 1
Segwaart, Maartgen Prs. 30
Slot, Cornelis van der 34
Slodt, Cornelis Jacobss van der 4
Snell, Dirck Adriaanss van der 10
Snel, Pieter Dircxs van der 8
Snel, Sijtgen Dircxs van der 8
Snel, Sijtgen Pieters van der 32
Spruijt, Maarten Arienss van der 24
Spruijt, Marytgen Symons van der 24
Steur, Jacobus 34
Suijlen, Joost Louriss van 8
Swan, Cornelis Pieterss van der 33
Swieten, Jannetgen Hendricxs van 32
Tas, Arien Leendertss 11
Tas, Jan Leendertss 11
Tas, Leendert Arienss 11
Tas, Teunis Corneliss 11
Terlou, Johannes 29
Timmerman, Corns. Janss 34
Tol, Ariaantgen Prs. 29
Tol, Jan 29
Tol, Jan Pieterss 21
Uijttenbroek, Maerten Maertenss 17
Velden, Aelbregt van der 2
Velsen, Claes Janss van 9
Verbeecq, Jan Hendricxs 23
Verbon, Ariaentjen Ariens 6
Verdoes, Boudewyn Doenss 3
Verdoes, Doe Boudewynss 20
Verhooff, Louris Joriss 30
Verhoogh, Gijsbert 29
Vermeer, Geertgen Jans 9
Vermij, Cornelis Arienss 32
Vermij, Cornelis Wouterss 32
Vermij, Wouter 32
Vermij, Wouter Corns. 2, 32
Versyden, Aeltjen Corns. 14
Vliech, Adriaan de 34
Vlissing(h), Huijbrecht Janss 34
Vos, Jan Corss 14
Vos, Cors Janss 14
Vos, Maarten Janss 24
Vree, Huybregt Jacobs van der 34
Vreeswijk, Jan Janss van 29
Vreeswijk, Jan Janss van (de Jonge) 29
Witten, Lenert Bastiaenss 2

Dit document is afkomstig van www.hogenda.nl
Klik hier voor het totale register van Hogenda bronnen.

Alfabetische Index op voornaam bij AAB 847:

Aelbregt van der Velden 2
Aelbregt Lenertss Ruijter 16
Aeltjen Corns. Versyden 14
Abraham Maartenss Brammer 1
Abraham Prs. van Alphen 27
Adriaan Huysman 34
Adriaan de Vliech 34
Arien Ael. Ruyter 16
Adriaen Abrahamss van Dijk 10
Adriaen Arienss Jongenelen 12
Arien Dircxss 11
Adriaan Huijbregtss 18
Adriaen Huijbregts Exelent 2
Arien Huyb. de Groot 1
Adriaan Jacobs Maatroos 10
Arien Janss Kuijper 24, 29
Arien Joppen Roetss 22
Arij Joriss 29
Adriaan Claes Cappellenaer 31
Adriaen Corneliss van Alphen 11
Adriaen Crijnen Hartevelt 14
Arien Lenertss Ruijter 16
Arien Leendertss Tas 11
Arien Maartenss Leefflangh 34
Adriaan Symonss de Groot 20
Adriaen Willemss Deventer 10
Arij Wouterss 1
Andries Arienss Backer 26
Annetgen Ariensdr. 28
Annetgen Ariens Exelent 2
Annetgen Dircxs 36
Annetjen Lenert Bruijnss 14
Annetgen Lourus Backer 4
Antonij Doessenburch 11
Arnout Leers 22
Ariaantgen Ariens 2
Ariaentjen Ariens Verbon 6
Ariaantgen Leendertsdr. 13
Ariaentjen Leenderts van Hoven 19
Ariaantgen Prs. Tol 29
Ariaantgen Salomonsdr. 29
Barber Pieters Roos 34
Bastiaen Jacobss van Henegouwen 12
Bastiaen Claess Backer 4
Boudewyn Doenss Verdoes 3
Davidt Huijsman den ouden 17, 29
Davit Huijsman de Jonge 29
Davidt Corneliss van Alphen 4
Davit Corns. van der Plas 34
David Rochussoon Huijsman 17
Dingenaar de Graeu 29
Dirck van Groll 11
Dirck Adriaanss van der Snell 10
Dirck Barentss 18
Dirck Dircxs Bovenwater 1

Dit document is afkomstig van www.hogenda.nl
Klik hier voor het totale register van Hogenda bronnen.

Dirck Janss 11
Dirck Joosten 8
Dirck Maartenss van Alphen 1, 29
Dirck Maartenss Brammer 6, 24
Dirck Salomonss (van Alphen) 27
Doe Boudewynss Verdoes 20
Eeuwout Claes Langevelt 1
Evert Elsenhoff 29, 34
Vranck Arienss van der Meer 7, 34
Frans Claass 18
Frederick Hoornwech 34
Frederick Prs. Hoornweg 26
Geertgen Jans Vermeer 9
Geertgen Joris 12
Geertgen Leendertsdr. 11
Geertgen Pietersdr. 1
Gerrit Muys 30
Gerrit Arien Lenertss 7
Grietgen Claesdr. 18
Grietgen Sijmons van Leeuwen 36
Gijsbert Verhoogh 29
Hendrik Cacxkamp 29
Hendrik van Os 29
Hendrik Leendertss van der Molen 28
Hillegont Leenderts 29
Hollant Corns. 2
Hollandt Corneliss Langelaan 4, 8, 10, 29
Huyb. de Hoog 6
Huybregt Andries Koster 35
Huijbregt Arienss Exelent 2
Huybregt Arienss Cleermaker 18
Huybregt Jacobs van der Vree 34
Huijbrecht Janss Vlissing(h) 34
Huijbregt Pieters van Alphen 20
Huijch Geleveen 25
Huych Claass van der Plas 26
Jaepien Frans 3
Jacob van der Burgh 14
Jacobus van Eijk 29
Jacobus Groen 29
Jacobus Huijsman 29, 34
Jacobus Steur 34
Jacob Andriess Nagtegael 22
Jacob Adriaanss Guijch 4
Jacob Arienss Hoornwech 34
Jacob Arienss Kas 18
Jacob Maartenss Pijnaker 10
Jan Buijk 29
Jan van Eijck 34
Jan Konijn 11
Johannes Terlou 29
Jan Tol 29
Jan Arienss Langelaan 12, 26
Jan Dirck Louruss 11
Jan Dircxss Bovenwater 1
Jan Gerritss Maatje/Maatgen 14, 34
Jan Hendricxs Goethart 2
Jan Hendricxs Verbeecq 23
Johannes Huijb. van Alphen 29

Dit document is afkomstig van www.hogenda.nl

Klik hier voor het totale register van Hogenda bronnen.

Jan Jacobss Koster 29, 33
Jan Janss Backer den ouden 29
Jan Janss Backer de Jonge 25, 29
Jan Janss Eijckenhout 17
Jan Janss Jongeleen 27
Jan Janss Opmeer 34
Jan Janss van Vreeswijk 29
Jan Janss van Vreeswijk de Jonge 29
Jan Claass van der Cleijn 24
Jan Claass Koster 15, 17, 29
Jan Corns. Bruijnss 14
Jan Cornelis van der Bijl 2
Jan Corns. Konijn 31
Jan Corss Vos 14
Jan Leendertss Tas 11
Jan Pieterss Tol 21
Jan Teuniss Goddin 17
Jannetgen van der Back 29
Jannetgen Arienss van Dijck 10
Jannetgen Hendricxs van Swieten 32
Jannetgen Cornelisdr. 2
Jannetgen Cornelis Olshooren 9
Johanna Heckenhoek 29
Joost Louriss van Suijlen 8
Judit van Bentil 12
Catalijntgen Lambregts 12
Claes Buijck 30
Claes Kortehoeff 9
Claes Molenaar 1
Claes van Noort 30
Claes Arienss Matenes 34
Claes Aertss Overrynder 1
Claes Engelen Decker 5
Claes Huygenss van der Plas 26
Claes Janss Koster 29
Claes Janss van Velsen 9
Claes Coenraats (Kuijper) 15, 24
Claes Corneliss Kraen 36
Claes Prs. 34
Claes Prs. Kerckhoven 34
Claes Stoffelss Deijnoot 22
Claesjen Dircx Fortuijn 7, 18
Claesien Mateeus 23
Coenraadt Arienss Kuijper 15, 24, 29
Cornelis Cruijff 31
Corns. van der Leeu 29
Cornelis van der Slot 34
Corns. Arienss Exelent 2
Cornelis Arienss Vermij 32
Cors Dircxs 36
Corns. Dircxs van Alphen 27
Corns. Engelen Decker 5
Cors Huijgen 34
Corns. Jnggenss Bonifaas 7
Corns. Jacobss Decker 5
Cornelis Jacobss van der Slodt 4
Corns. Janss van Alphen 5, 11
Corns. Janss Timmerman 34
Cors Janss Vos 14

Dit document is afkomstig van www.hogenda.nl
Klik hier voor het totale register van Hogenda bronnen.

Corns. Claass van der Plas 26
Corns. Coenraadts (Kuijper) 15, 24
Cornelis Lenertss Overrijnder 1
Cornelis Loduwijcxse van Alphen 29
Cornelis Pieters Overrynder 1
Cornelis Pieterss van der Swan 33
Cornelis Symonss Bonifaes 20
Cornelis Wouterss Vermij 32
Cosmus van Bael 29
Christiaan Buijk 29
Cryn van Duijren 2
Leendert Arienss Tas 11
Lenert Bastiaenss Witten 2
Leendert Dirck Cors 36
Lenert Dircxs van Alphen 1, 3
Leendert Dircxss de Hoogh 6
Lenert Dircxss Ruijter 16
Leendert Cornelis Bruijnss 14
Lenert Prs. Decker 5
Leendert Pleunen 13
Lenert Pleunen van Hoven 19
Leendert Teuniss Arlen 17
Leentgen Hendricx Boscooper 10
Leentgen Huyb. 18
Leentjen Jans Backer 21
Leentjen Corns. Bruijnss 14
Leentgen Corns. Kater 29
Leentjen Leenderts 17
Leentgen Mees 22
Loduwijk van Kempen 29
Loduwyck Janss Berckel 10
Loduwijk Cornss van Alphen 34
Louris Joriss Verhooff 30
Lourus Claess Backer 4
Lourus Prs. van Rijn 1
Lysbet Dircxs van Alphen 27
Lysbet Claes (van der) Cleijn 15, 24
Lijsbet Lenerts 7, 22
Maarten Binnewech 34
Maarten de Groot 1
Maarten Arienss Leefflang 4
Maarten Arienss van der Spruijt 24
Maarten Janss Vos 24
Maerten Maertenss Uijttenbroek 17
Magteltjen Adriaens 16
Maria van der Bijl 24
Maartgen Ariens 11
Maartgen Ariens de Groot 27
Maartgen Davits 3
Maartgen Dircxs 31
Maartgen Huybregtsdr. 18
Maartgen Jacobs Groenewout 33
Maartgen Claes 1
Maartgen Claesdr. van der Plas 26
Marija Coenraadts (Kuijper) 15, 24
Maartgen Cornsdr. van Alphen 5
Maartgen Meesdr. 22
Maartgen Prs. Segwaart 30
Maartjen Pleunen 17

Dit document is afkomstig van www.hogenda.nl
Klik hier voor het totale register van Hogenda bronnen.

Maartgen Sijmons de Groot 20
Marytgen Symons van der Spruijt 24
Matgen Ariens Guijch 4
Mateeus Cornelis Jongelicht 32
Mees Mat(t)eeuss 7, 22
Michiel Hofflandt 34
Michiel Marchael 29
Neeltgen Davidts 22
Neeltgen Feijss 10
Neeltjen Huijbregtsdr. 7, 18
Neeltgen Maartens 29
Ocker Willemss 33
Pr. de Groot 1
Pr. Arienss de Groot 27
Pieter Dircxs Groenevelt 20
Pieter Dircxss de Groot 29
Pieter Dircxs van der Snel 8
Pr. Jnggenss Bonifaes 7
Pr. Jacobs Nijkerck 34
Pieter Janss Brammer 14, 18
Pr. Janss van Cappellen 16
Pleuntgen Gerritsdr. 14
Rochus Huysman 22, 36
Salomon Koster 29
Salomon Dircxs van Alphen 1, 27
Sijmon Leendertss van Leeuwen 36
Sijtgen Dircxs van der Snel 8
Sytgen Corns. Broeckhuysen 34
Sijtgen Pieters van der Snel 32
Teunis Corneliss Tas 11
Trijntgen Aelb. Ruyter 16
Trijntgen Huijbregtsdr. 18
Trijntgen Cornelis de Hooch 35
Trijntgen Sijmons 31
Tymon Reijerss 2, 28
Tijs Lenert Roets 34
Willem van Kampen 29
Willem Rammelman 12
Willem Arentss 13
Willem Arent Gijsbertss 19
Wm. Dircxs de Hoog 6, 20
Wm. Janss van der Molen 22
Willem Maartenss Boeckermul 25
Willem Prs. van Greeven 1
Wouter de Groot 1
Wouter Vermij 32
Wouter Corns. Vermij 2, 32

Dit document is afkomstig van www.hogenda.nl

Klik hier voor het totale register van Hogenda bronnen.

Alfabetische Index topografische Namen bij AAB 847:

Berchsenhoeck 9, 34
Berckel 10
Brantschouwerije 21
Broeckweg 1
Delff 14
Delffgaeu 22
Engelant 29
Goverwel Sluijs 24
Grootemolenpolder 2, 14, 27
Grootepolder 1, 3, 20, 21, 28, 36
Hillegersberch 31
Hooffpolder 17
Hoeckeijnde 6, 7, 17
Hoeckeyntsepolder 5-7, 9, 16-18, 22, 31, 32, 34
Clappolder 26, 30
Noorteijnde van Bleijswijk 21
Overbuijrt 28
Overbuyrtsen Wech 36
Rotte 31
Rottecade 31
Rotterdam 22, 34
Zegwaart 29, 34
Sevenhuysen 1, 11, 29, 30
Soetermeerse Meer 1
Stompwijk 1
"De Swaan" op het dorp te Bleijswijck, het huijs 29
Weypoort 1

Transscriptie en indices:
J. Heemskerk
Voorburg, 31 december 1992

Dit document is afkomstig van www.hogenda.nl
Klik hier voor het totale register van Hogenda bronnen.